

中国学术期刊影响因子年报（人文社会科学）

Annual Report for Chinese Academic Journal Impact Factors (Social Science)

2022 年第 20 卷

《中国学术期刊(光盘版)》电子杂志社有限公司 出版

中国科学文献计量评价研究中心

清 华 大 学 图 书 馆

研制

主 编：肖 宏
副 主 编：金兼斌 伍军红
编辑部主任：郭文涛

期刊评价部：周小媛 时洪会 汤丽云
数据制作部：宋媛媛
技术支持部：袁仁慧

办公地址：北京市海淀区西小口路 66 号东升科技园北领地 B2 楼
通讯地址：北京清华大学 84-48 信箱评价研究中心
邮政编码：100084
联 系 人：霍道富
电 话：010-62969002 转 8599
电子信箱：aspt@cnki.net
印刷单位：山西同方知网印刷有限公司

出版说明

我国人文社会科学类学术期刊作为一种关乎国家政治建设、经济建设、社会建设、文化建设创新发展能力的重要战略媒体，其出版内容质量和学术影响力的评价既是学界关注的焦点，也是出版管理的重大课题。长期以来，国际国内一直在不断探索科学评价人文社会科学学术期刊质量和学术影响力的理论与方法。尽管以引证计量为主的定量评价方法存在某些不足，而且出现了过度延伸其适用范围，甚至单纯地“以数论刊、以刊论文”等不正常现象，但由于期刊总被引频次、期刊影响因子（JIF）等主要统计指标的重要意义和统计规律的客观性，使其迄今仍是人们普遍接受的学术期刊评价手段。在我国现行期刊出版管理体制之下，这种评价对学术期刊的资源优化配置、出版质量和水平的提升、国际品牌打造，乃至使其做大做强尤为重要。

《中国学术期刊网络出版总库》作为国家“十一五”重大出版工程，聚集了全国各学科绝大多数学术期刊。为了更好地发挥这一成果的作用，我公司与清华大学图书馆联合成立了中国科学文献计量评价研究中心，连续20年对中国学术期刊进行了统计分析和定量评价工作。评价成果《中国学术期刊影响因子年报（人文社会科学）》（刊号：CN11-9130/G；ISSN1673-8144，简称《年报》），作为正式电子期刊出版。

2015年起，《年报》发布了反映期刊学术影响力的综合评价指标——学术期刊影响力指数（CI），将总被引频次和影响因子二者结合起来考量，以及反映期刊量效关系的综合指标——学术期刊量效指数（JMI），并对每个学科期刊按照影响力指数（CI）排序，按期刊数量等分为4个区（Q1、Q2、Q3、Q4），更全面准确地反映期刊学术状况。此外，《年报》依旧发布了期刊影响因子、总被引频次、被引期刊数、被引半衰期、互引指数、引用期刊数、引用半衰期、可被引文献量、基金论文比、平均引文数、Web即年下载率、总下载量等一系列评价指标。

过去，受传统评价理念、数据采集能力和技术方法等方面的限制，期刊计量评价指标的设计和统计方法往往带有诸多主观因素。譬如在引证计量评价中，统计源文献只用期刊，不计学位论文、会议论文等其它文献，总体上低估了我国人文社科期刊的影响力水平；忽视不同层次人文社会科学研究的相互关系，重基础、轻应用，在计量基础研究类期刊被引频次的统计源中不全面引入应用研究类期刊，在计量应用研究类期刊被引频次的引文统计源期刊中基本排除了工作研究类期刊，不仅忽略了基础研究成果的应用效果和应用研究与工作实践

对基础研究的反馈导向作用，而且助长了人们“重理论、轻实践”的倾向；再比如，不明确引证计量评价适用的期刊范围、引文统计源期刊的内容和数据质量，重指标数据大小、轻指标质量高低，使计量指标偏离了自身的适用性和应有的客观性。由这些主观倾向形成的计量评价结果，总体上难以形成对我国人文社科类学术期刊内容质量和学术影响力的客观分析与评估，也不利于学术期刊的管理和发展。

在全面研究学术期刊、博硕士学位论文、会议论文等各类文献对学术期刊文献的引证规律基础上，《年报》自2010年起建立了由上述各类文献组成的复合统计源文献体系，应用了不同研究层次类型文献的引证规律，提出了一套创新的期刊影响因子（简称JIF）指标体系，设计了各项指标的规范化统计框架，并制定了我国第一个公开的期刊评价指标统计标准——《〈中国学术期刊影响因子年报〉数据统计规范》。每年《年报》发布前，由我国多位著名文献计量学专家和标准化研究专家组成的专家组对《年报》进行数据鉴定和评价结果的评审，保证了《年报》的质量。

《年报》是按年度连续出版的电子期刊。为便于使用，我公司印制了本书作为《年报(2022版)》的内容概要，《年报》全部内容见该光盘期刊或它的网络版。网络版中的各项指标都可以链接其来源文献，用户可以通过这些链接对期刊进行定性评价和更多角度的排序与定量分析。

本书主要内容为统计年2021年度的“期刊影响力指数与影响因子”、“各类计量指标”、“人文社科类影响因子、被引频次及可被引文献量”三类表格。各类表格均按学科列出期刊名单，并按影响力指数降序排列，各表中期刊的序号相同。查找某期刊的指标时，可先按期刊学科类型在目录中找到学科名称，查出该刊序号，即可在任一表中按序号查到该刊的相关数据。

《年报》在诸多方面采用了新的计量评价方法，限于研制者的知识水平，难免出现不当甚至错误之处，有些问题还需要进一步探讨。我们诚挚欢迎期刊文献计量研究工作者、期刊编辑出版和管理工作者对《年报》提出宝贵意见和建议。

《中国学术期刊（光盘版）》电子杂志社有限公司
中国科学文献计量评价研究中心
清华大学图书馆

2022年9月

目 录

研制说明

1. 概述	I
1.1 研制目的与意义	I
1.2 《年报》概要结构与特点	I
2. 期刊影响力综合评价指标 —— 期刊影响力指数 (CI)	II
2.1 定义	III
2.2 统计方法	IV
2.2.1 统计源文献	IV
2.2.2 他引频次、他引影响因子	IV
2.2.3 量效指数 (Journal Mass Index, 简称 JMI)	IV
2.2.4 JMI 对 CI 的修正	V
2.3 期刊分区方法	V
2.4 说明与讨论	VI
3. 影响因子指标体系	VI
3.1 复合类指标	VI
3.1.1 复合总被引	VI
3.1.2 复合影响因子	VI
3.1.3 复合他引影响因子	VI
3.1.4 复合 5 年影响因子	VII
3.1.5 复合即年指标	VII
3.2 综合类指标	VII
3.2.1 综合总被引	VII
3.2.2 综合影响因子	VII
3.2.3 综合他引影响因子	VII
3.2.4 综合 5 年影响因子	VIII
3.2.5 综合即年指标	VIII
3.3 人文社科影响因子指标	VIII
3.3.1 人文社科影响因子	VIII
3.3.2 人文社科即年指标	VIII
4. 其他计量指标	VIII
4.1 出版指标	IX
4.1.1 可被引文献量	IX

4.1.2 可被引文献比	IX
4.1.3 基金论文比	IX
4.1.4 平均引文数	IX
4.2 引证指标	IX
4.2.1 引用半衰期	IX
4.2.2 被引半衰期	X
4.2.3 引用期刊数	X
4.2.4 被引期刊数	X
4.2.5 他引总引比	X
4.2.6 互引指数	X
4.3 网络传播指标	X
4.3.1 Web 即年下载率	X
4.3.2 总下载量	XI
5. 引文统计源期刊的遴选标准	XI
5.1 人文社科类期刊的研究层次	XI
5.2 自然科学与工程技术类期刊的研究层次	XI
5.3 统计源期刊遴选原则及方法	XII
5.3.1 统计源期刊遴选原则	XII
5.3.2 统计源期刊遴选方法	XIII
5.4 学位论文、会议论文统计源的遴选原则	XIV
5.5 英文刊统计源说明	XIV
6. 《年报》数据分析	XIV
6.1 统计源文献组成	XIV
6.2 来源期刊组成	XIV
6.3 被评价期刊组成	XV
6.4 引文数据组成	XV
6.5 学术不端检测	XV
6.6 评价数据分析	XV
6.6.1 人文社科期刊被引频次类指标均值及年度增长率	XV
6.6.2 人文社科期刊影响因子类指标均值及年度增长率	XVI
6.6.3 人文社科期刊其他指标均值及年度增长率	XVI

第一部分：期刊影响力指数及影响因子（统计年：2021 年）

A/K 综合性人文、社会科学	1
A 马克思主义哲学	16

B(除 B84,B9) 哲学	17
B84 心理学	17
B9 宗教	18
C(除 C8,C93,C95) 社会学	18
C8 统计学	19
C93 管理学	19
C95 民族学	20
D(D0,D2,D4,D6) 中国政治	21
D(D035.3,D523.3,D631) 公安学	25
D(D1,D3,D5,D7, D8) 世界政治	26
D9 法律	28
E 军事	30
F 经济科学综合	31
F0 经济学理论	33
F11/F17(除 F12) 世界各国经济	33
F12 中国经济	34
F20/F29(除 F23,F25,F27,F293.33) 经济计划与管理	35
F23 会计 ; 审计	36
F27 企业经济	37
F3 农业经济	37
F4 工业经济	38
F7(除 F713.8,F719) 贸易经济	40
F719,F713.8,F293.33,F25,F49,F5,F6 流通与服务	41
F81 财政	41
F82/F84 货币 / 金融、银行 / 保险	42
G0,G1,G24,G26 文化与博物馆学	43
G2(除 G24,G25,G26,G27) 信息与新闻出版学	44
G25,G35 图书馆学 ; 情报学	46
G27 档案学	47
G3(除 G35) 科学学与科研事业	47
G4/G7 教育	48
G8 体育	56
H 语言文字	57
I 文学	58
J 艺术	60

K(除 K85,K86,K87,K88,K9) 历史	61
K85,K86,K87,K88 考古学	63
K9,P9 人文、经济地理	63

第二部分：各类计量指标（统计年：2021 年）

A/K 综合性人文、社会科学	65
A 马克思主义哲学	80
B(除 B84,B9) 哲学	81
B84 心理学	81
B9 宗教	81
C(除 C8,C93,C95) 社会学	82
C8 统计学	83
C93 管理学	83
C95 民族学	84
D(D0,D2,D4,D6) 中国政治	85
D(D035.3,D523.3,D631) 公安学	89
D(D1,D3,D5,D7, D8) 世界政治	90
D9 法律	91
E 军事	94
F 经济科学综合	94
F0 经济学理论	97
F11/F17(除 F12) 世界各国经济	97
F12 中国经济	97
F20/F29(除 F23,F25,F27,F293.33) 经济计划与管理	99
F23 会计；审计	100
F27 企业经济	100
F3 农业经济	101
F4 工业经济	102
F7(除 F713.8,F719) 贸易经济	103
F719,F713.8,F293.33,F25,F49,F5,F6 流通与服务	104
F81 财政	105
F82/F84 货币 / 金融、银行 / 保险	106
G0,G1,G24,G26 文化与博物馆学	107
G2(除 G24,G25,G26,G27) 信息与新闻出版学	108
G25,G35 图书馆学；情报学	109

G27 档案学	111
G3(除 G35) 科学学与科研事业	111
G4/G7 教育	112
G8 体育	120
H 语言文字	121
I 文学	122
J 艺术	124
K(除 K85,K86,K87,K88,K9) 历史	126
K85,K86,K87,K88 考古学	127
K9,P9 人文、经济地理	127

第三部分：人文社科类影响因子、被引频次及可被引文献量（统计年：2021 年）

A/K 综合性人文、社会科学	129
A 马克思主义哲学	145
B(除 B84,B9) 哲学	145
B84 心理学	146
B9 宗教	146
C(除 C8,C93,C95) 社会学	146
C8 统计学	147
C93 管理学	148
C95 民族学	149
D(D0,D2,D4,D6) 中国政治	149
D(D035.3,D523.3,D631) 公安学	154
D(D1,D3,D5,D7,D8) 世界政治	155
D9 法律	157
E 军事	160
F 经济科学综合	160
F0 经济学理论	162
F11/F17(除 F12) 世界各国经济	163
F12 中国经济	163
F20/F29(除 F23,F25,F27,F293.33) 经济计划与管理	164
F23 会计；审计	165
F27 企业经济	166
F3 农业经济	167
F4 工业经济	168

F7(除 F713.8,F719) 贸易经济·····	169
F719,F713.8,F293.33,F25,F49,F5,F6 流通与服务 ·····	170
F81 财政 ·····	171
F82/F84 货币 / 金融、银行 / 保险 ·····	172
G0,G1,G24,G26 文化与博物馆学 ·····	173
G2(除 G24,G25,G26,G27) 信息与新闻出版学 ·····	174
G25,G35 图书馆学 ; 情报学 ·····	176
G27 档案学 ·····	177
G3(除 G35) 科学学与科研事业 ·····	177
G4/G7 教育 ·····	178
G8 体育·····	186
H 语言文字 ·····	187
I 文学·····	189
J 艺术 ·····	190
K(除 K85,K86,K87,K88,K9) 历史 ·····	192
K85,K86,K87,K88 考古学 ·····	193
K9,P9 人文、经济地理 ·····	194
 附录: 《中国学术期刊影响因子年报》2022 年数据鉴定结果 ·····	 195

研制说明

1. 概述

1.1 研制目的与意义

在普遍意义上，学术期刊（以下简称“期刊”）的影响力一般是指期刊在一定时期内发表的学术研究成果，在某段时间里促进相关学术研究与应用之发展的能力。这种能力本源上产生于文献的学术价值与应用价值的大小，但也受该段时间内社会对其价值的认知水平与认同程度、期刊内容的多样性、学科发展程度，以及期刊自身及其相关渠道的传播与扩散能力等诸多因素制约，所以对其作出客观、准确的定性分析和评价是非常复杂而困难的。

然而，用文献计量学指标反映人文社科期刊对知识创新的影响，对总体评估人文社科期刊的学术质量、宏观考量人文社科期刊的办刊定位与出版策略依然具有非常重要的参考意义。在各学科知识创新日渐加速、跨学科研究日趋普遍、创新成果大量涌现、人文社科期刊出版定位与时俱进、文献出版方式日呈多样化及知识传播速度日益加快的背景之下，在期刊的影响因子（JIF）基础上，探索可以较为全面反映学术期刊质量和影响力的综合指标，越来越受到学术界的重视。

《中国学术期刊影响因子年报（人文社会科学）2022 版》（下简称《年报》）力求反映人文社科研究创新与人文社科文献出版的上述趋势和特点，旨在客观、全面、规范、准确地报道人文社科期刊的影响力指数、影响因子、被引频次、可被引文献量、下载率等期刊计量统计指标，并提供这些计量指标的文献统计来源信息，为人文社科期刊的发展提供参考。

1.2 《年报》概要结构与特点

《年报》概要主要包括三个部分。第一部分列出统计年为 2021 年的期刊影响力指数、所在分区及主要影响因子，第二部分是该年度各刊的其他各类计量指标值，第三部分给出人文社科类影响因子、可被引文献量与被引频次。各部分均按学科将期刊分组，并按影响力指数降序排列，以便查阅和比较分析。

为保证各项指标统计的准确性，《年报》研制过程严格遵循了《〈中国学术期刊影响因子年报〉基础数据统计规范》（下简称《数据统计规范》）。附录收录了专家对 2021 年度基础数据的测试验收结果。

为实现上述研制目标，《年报》采用的统计分析方法体现了如下八个特点：

（1）《年报》发布综合评价指标“**影响力指数（CI）**”，选取最具代表性的两个评价指标——总被引频次和影响因子，投射到“期刊影响力排序空间”，采用向量平权计算得到的综合指标。该评价指标兼顾了期刊质量、历史、规模等因素，利用“期刊量效指数（JMI）”修正个别期刊发文量大影响因子低的特殊奇异现象。《年报》对每个学科期刊按照影响力指数（CI）排序，并按期刊数量等分为 4 个区（Q1、Q2、Q3、Q4），更加客观地反映期刊学术影响力的相对水平。

（2）为了反映人文社科期刊对跨学科研究的影响，《年报》将统计源期刊扩展到了科技期刊，与人

文社科类统计源期刊一起总称为综合统计源期刊，并相应定义了“综合影响因子”。扩展统计源期刊，对客观反映某些人文社科期刊的学术影响力很重要。

(3) 我国每年出版的博硕士学位论文、会议论文对国内期刊的引用次数与综合统计源期刊相当，且这两类文献中的许多论文内容发表在国外期刊和会议上，无法从国内统计源期刊中获得其对国内期刊的引用信息。无论从文献学术水平还是从引文总量考虑，如果不考虑这部分引文统计源文献，显然不能如实反映我国人文社科期刊的学术影响力水平。《年报》在综合统计源期刊基础上增加了我国部分博、硕士学位论文与会议论文，与综合统计源期刊一起合称为复合统计源文献，并由此定义了“复合影响因子”。博硕士学位论文、会议论文类统计源文献的遴选方法见《数据统计规范》。

(4) 人文社科研究具有按理论研究、应用研究、工作实践等研究层次逐层演进的特点。工作实践类文献引用应用研究类文献较多，是人文社科类期刊计量评价必不可少的统计源。

(5) 《年报》认为，引文统计中计入学术不端文献的引用与被引用会损害计量指标的评价作用。为此，《年报》根据目前的学术不端文献鉴别能力在《数据统计规范》中制定了相关统计原则，尽可能排除了严重疑似抄袭、一稿多发文献的引用和被引。

(6) 如果各项计量指标统计数值的准确性差，不但影响指标排序，而且会对期刊学术影响力形成错误评价，不利于期刊自身发展。为此，《数据统计规范》明确规定了计量期刊载文量、可被引文献量、不计被引文献量、引文与被引频次等指标的统计源文献基础数据的规范化标著精度，使各项计量指标的统计误差得到了有效控制。

(7) 期刊在网上的下载量与下载率是衡量期刊学术影响力、调整办刊定位的重要参考依据。通过规范化统计，本期《年报》给出了各人文社科期刊在“中国知网”于统计年的总下载量和即年下载率。

(8) 《年报》同时还配发了网络服务产品，包括“中国学术期刊国际国内影响力统计分析数据库”、“个刊影响力统计分析数据库”等，详尽提供了各刊参考文献、引证文献、下载频次、资助基金项目、出版时滞、学术不端检测指标，并对期刊进行了出版内容结构、稿件质量、作者、地区、机构等办刊要素的统计分析，为各刊评价、调整办刊策略、提高期刊质量提供了决策参考。

2. 期刊影响力综合评价指标——期刊影响力指数 (CI)

统计某个年度内出版的某些源文献引证期刊的次数，可以在统计学意义上反映期刊在该统计年度产生的影响力。简单而常用的计量指标有期刊的总被引频次 (TC, 广延量, 评价对象为期刊已发表的所有文献)、影响因子 (IF, 强度量, 评价对象为期刊在统计年之前两年发表的文献)、即年指标 (强度量, 评价对象为期刊在统计年发表的文献) 等。

显然，上述指标的评价对象是期刊在不同时期发表的文献，且评价角度、计量方法各不相同，任一指标都不能全面反映期刊的影响力。期刊评价中片面强调其中某个指标，都会导致期刊出现片面发展倾向，甚至引发期刊的学术不端行为，干扰期刊正常发展。因此，人们一直希望找到一个综合反映期刊影响力的计量指标。然而，过去这方面的工作总是试图将 TC、IF 等指标先验地假设为同一线性空间的可加标量，按一组人为设定的权重参数拟合为一个“综合指标”，而未注意区分这些指标的内禀属性，得到的期刊排序结果也难以给予合理的解释。

我们在 2013 年首次提出了一种综合评价学术期刊影响力的方法，连续多年应用于“中国最具国际影

响力学术期刊”的遴选，基本原理、计算方法和结果得到了国内外学术界和期刊界的基本认可。

2.1 定义

定义 1: 期刊影响力排序空间

在某种可比较大小的期刊范围内（同一学科内）将 TC、IF 分别归一化处理为 t_c 、 i_f ，并按其大小进行期刊排序，即可在排序意义上将 TC、IF 映射到一个 2 维空间，称为“期刊影响力排序空间”。

定义 2: 期刊影响力等位线

在“期刊影响力排序空间”内，定义影响力最大的期刊为 $(1,1)$ ，各刊与之的距离为 $R = \sqrt{(1-A)^2 + (1-B)^2}$ ，期刊影响力相等的点连成的线即为期刊影响力等位线。显然，等位线就是以 $(1,1)$ 为圆心的圆弧，见图 1。

定义 3: 期刊影响力指数 (CI)

学术期刊影响力指数 (Academic Journal Clout Index, 简称 CI)，是反映一组期刊中各刊影响力大小的综合指标，它是将期刊在统计年的总被引频次 (TC) 和影响因子 (IF) 双指标进行组内线性归一后向量平权计算所得的数值，用于对组内期刊排序。

CI 的计算公式为：

$$CI = \sqrt{2} - \sqrt{(1-A)^2 + (1-B)^2} \quad (1)$$

$$\text{其中 } A = \frac{IF_{\text{个刊}} - IF_{\text{组内最小}}}{IF_{\text{组内最大}} - IF_{\text{组内最小}}} \quad A \in [0,1]$$

$$B = \frac{TC_{\text{个刊}} - TC_{\text{组内最小}}}{TC_{\text{组内最大}} - TC_{\text{组内最小}}} \quad B \in [0,1]$$

CI 的几何意义如下：



图 1 期刊影响力指数 CI 示意图

如图 1 所示，(0, 0) 代表影响因子和总被引频次均为 0 的期刊。右上角的点 (1, 1) 代表影响因子和总被引频次均为最大值的组内“影响力最大期刊”。以 (1, 1) 为原点画圆弧，弧线即影响力等位线，弧线上的各点表示其 CI 值大小相等的期刊。分布在弧线左下方的点对应的期刊其相对影响力小于分布于弧线右侧的期刊。可以形象地看到，期刊的 CI 值越大，该刊距组内“影响力最大期刊”的差距越小。

2.2 统计方法

2.2.1 统计源文献

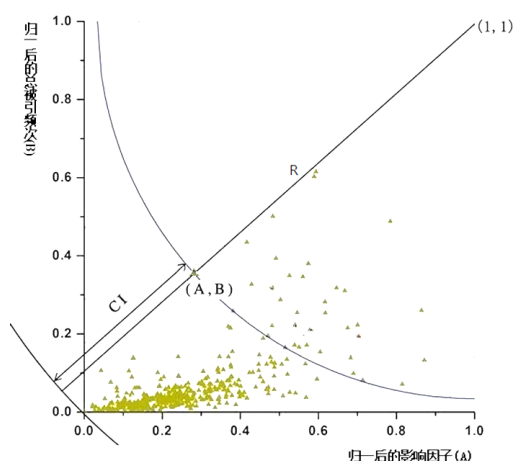
为了突出反映期刊对中高端学术研究的影响力，计算构成 CI 的 TC、IF 时，选用了《年报》中各学科期刊综合他引影响因子排名前 60% 的期刊，以及博士论文和会议论文，不包括硕士论文。

2.2.2 他引频次、他引影响因子

为了体现公平计量，CI 计算中，TC 为总他引频次、IF 为他引影响因子。

2.2.3 量效指数 (Journal Mass Index, 简称 JMI)

通常情况下，期刊影响因子高、声誉好会吸引作者投稿，稿源充足的情况下，该刊的发文量逐渐增大，发展为量效齐升的品牌期刊，反之亦然。因此期刊发文量与影响因子之间可能存在一定关系。经过研究，我们提出了期刊量效指数 (Journal Mass Index, 简称 JMI) ——一个反映影响因子与发文量关系的指数。

从 CI 示意图中可以看出，CI 等位线对单一指标的一般性奇异行为具有较好抑制效果，但对特殊奇异现象，特别是单纯为追求大 TC 盲目扩大发文量而降低学术质量的情况，抑制效果尚不理想，这种情况干扰了 CI 排序的公正性。为了解决这个问题，我们引入了量效指数 (JMI)，用以消除这种奇异性造成的影响。

量效指数 (JMI) 是某刊影响因子与该刊影响因子对应的可被引文献量的比值，意义是平均每篇文献对该刊影响因子的贡献值。定义为：

$$JMI = \frac{\text{某刊影响因子}}{\text{该刊影响因子对应的可被引文献量}} \quad (2)$$

JMI 越小表示发文规模很大而效用不高，也就是平均每篇文章对该刊影响因子的贡献值很小。为了全面反映期刊的量效关系，JMI 计算中采用了《年报》公布的复合影响因子，为方便使用，发布的 JMI 均乘以 1000。根据《年报》，人文社科期刊 JMI 均值为 8.199，80% 的期刊的 JMI 范围在 0.501-22.326 之间。如图 2 所示，横坐标为 JMI 分段，间隔 0.05，纵坐标为这个分段的期刊数。



图 2 JMI 区段分布图

2.2.4 JMI 对 CI 的修正

《年报》对量效指数低于阈值的期刊的 CI 进行了修正。JMI 阈值分别是取 JMI 最小的 5% 的人文社科期刊临界值，如果其可被引文献量大于平均可被引文献量，则对其 TC 所占权重进行修正。修正前 CI 中的 TC 和 IF 的权重比例为 1: 1，修正后 TC 权重根据 JMI 大小分别降低至 0.2~0.05。具体调整办法为：

$$CI = \sqrt{2} - \sqrt{(1-A)^2 + (1-k \times B)^2} \quad (3)$$

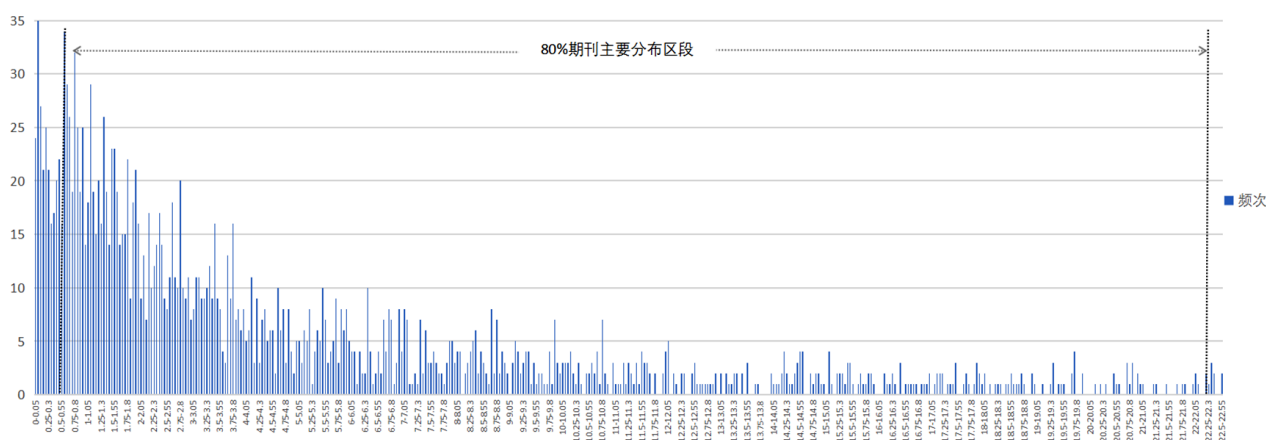
其中 k 为他引频次调整系数。按 JMI 大小将期刊分为三档，TC 权重调整系数分别为该档期刊 JMI 均值与所有期刊 JMI 均值的比值。各档 JMI 指数对应权重具体数据如下：

表 1 JMI 调整区间及其他引频次调整系数

	取值区间	他引频次调整系数 (k)	调整期刊数
社 科	(0.05 ~ 0.185]	0.2	78
	(0.025 ~ 0.05]	0.1	22
	≦ 0.025	0.05	4

2.3 期刊分区方法

《年报》分区选择“影响力指数 (CI)”这一综合指标为依据，对每个学科期刊按影响力指数 (CI) 降序排列，依次按期刊数量平均划分为 4 个区，即 Q1、Q2、Q3、Q4。Q1 区为本学科 CI 指数排名前 25%

的期刊。该指标可以更客观地反映了期刊的学术影响力水平在本学科刊群中所处的相对位置。

2.4 说明与讨论

我们引入了一种可较全面反映期刊学术影响力的指数 CI, 可以给出某学科期刊的影响力排序, 并以此指标进行分区, 虽能一定程度反映期刊学术影响力, 但不能直接用于评价期刊上论文的内容质量。另请注意, CI 是在一组期刊内定义的, 只可用于组内期刊排序, 不可用于跨组比较。如需跨组比较, 应将不同的组定义为一个组, 重新计算 CI 值。

本报告利用 JMI 对 104 种社科期刊的 CI 进行了修正, 如有不妥, 请批评指正。

CI 定义中只采用了 TC、IF, 未考虑其他计量指标, 如即年指标、半衰期等, 进一步的研究尚在进行之中, 请有关专家提出宝贵建议。

3. 影响因子指标体系

《年报》从不同计量评价角度提出了复合影响因子、综合影响因子、人文社科影响因子等一系列指标。为了进一步反映期刊引证的客观性, 《年报》还计算了各类他引影响因子, 从而构成了多角度计量评价期刊的影响因子指标体系, 有关定义如下:

3.1 复合类指标

复合统计源由期刊统计源、博硕士学位论文统计源、会议论文统计源构成, 基于该统计源的计量指标称为复合类指标。

3.1.1 复合总被引

复合总被引是指某期刊自创刊以来发表的全部可被引文献在统计年被复合统计源引用的总次数。

3.1.2 复合影响因子

复合影响因子 (U-JIF) 是指某期刊前两年发表的可被引文献在统计年被复合统计源引用总次数与该期刊在前两年内发表的可被引文献总量之比。计算公式为:

$$U-JIF = \frac{\text{某期刊前两年发表的可被引文献在统计年被复合统计源文献引用的总次数}}{\text{该刊前两年发表的可被引文献总量}}$$

3.1.3 复合他引影响因子

复合他引影响因子是指某期刊前两年发表的可被引文献在统计年被该期刊之外的复合统计源引用总

次数与该期刊在前两年内发表的可被引文献量总量之比。

3.1.4 复合5年影响因子

复合5年影响因子是指某期刊前五年发表的可被引文献在统计年被复合统计源引用的总次数与该期刊在前五年内发表的可被引文献总量之比。计算公式为：

$$U\text{-JIF5} = \frac{\text{某期刊前五年发表的可被引文献在统计年被复合统计源引用总次数}}{\text{该期刊在前五年内发表的可被引文献总量}}$$

3.1.5 复合即年指标

复合即年指标是指某期刊在统计年发表的可被引文献在统计年被复合统计源引用的总次数与该期刊当年发表的可被引文献总量之比。

3.2 综合类指标

综合统计源是指期刊类统计源，既包括人文社科类理论研究型、应用研究型、工作实践型期刊，也包括引证人文社科期刊的科技类基础研究型、技术研究型、技术开发型、研究层次综合型期刊。基于综合统计源的计量指标称为“综合类指标”。

3.2.1 综合总被引

综合总被引是指某期刊自创刊以来发表的全部可被引文献在统计年被综合统计源引用的总次数。

3.2.2 综合影响因子

综合影响因子（MS-JIF）是指某期刊前两年发表的可被引文献在统计年被综合统计源引用的总次数与该期刊在前两年内发表的可被引文献总量之比。计算公式为：

$$MS\text{-JIF} = \frac{\text{该期刊前两年发表的可被引文献在统计年被期刊综合统计源文献引用的总次数}}{\text{该期刊前两年发表的可被引文献总量}}$$

3.2.3 综合他引影响因子

综合他引影响因子是指某期刊前两年发表的可被引文献在统计年被该期刊之外的综合统计源引用的总次数与该期刊在前两年内发表的可被引文献总量之比。

3.2.4 综合5年影响因子

综合5年影响因子（MS-JIF5）是指某期刊前五年发表的可被引文献在统计年被综合统计源引用的总次数与该期刊在前五年内发表的可被引文献总量之比。计算公式为：

$$\text{MS-JIF5} = \frac{\text{某期刊前五年发表的可被引文献在统计年被综合统计源引用总次数}}{\text{该期刊前五年内发表的可被引文献总量}}$$

3.2.5 综合即年指标

综合即年指标是指某期刊在统计年发表的可被引文献在统计年被综合统计源引用的总次数与该期刊当年发表的可被引文献总量之比。

3.3 人文社科影响因子指标

人文社科统计源期刊包括人文社会科学类基础研究型、应用研究型、工作研究型期刊，基于人文社科统计源期刊计量的指标称为“人文社科影响因子指标”。

3.3.1 人文社科影响因子

人文社科影响因子（SS-JIF）是指：以人文社科统计源期刊计算，被评价期刊前两年发表的可被引文献在统计年的被引用总次数与该期刊在前两年内发表的可被引文献总量之比。计算公式为：

$$\text{SS-JIF} = \frac{\text{该期刊前两年发表的可被引文献在统计年被人文社科统计源期刊引用的总次数}}{\text{该期刊前两年发表的可被引文献总量}}$$

3.3.2 人文社科即年指标

人文社科即年指标是指某期刊在统计年发表的可被引文献在统计年被人文社科统计源期刊引用的总次数与该期刊当年发表的可被引文献总量之比。

4. 其他计量指标

《年报》概要第二部分还发布其他各类计量指标，从其他角度反映期刊的办刊规模、影响力、传播力等特征。

4.1 出版指标

4.1.1 可被引文献量

可被引文献是指可能被学术创新文献引证的一次发表文献。可被引文献量是指某期刊在指定时间范围内发表的可被引文献的总篇数。不计被引文献是指被学术创新文献引证的可能性很小的文献、二次发表文献、与引证计量评价无关的文献，包括叙事抒情、介绍、科普资料、转载、摘登、摘译、作品、设计方案广告、题要、资讯、信息、通知、启事，导读性、介绍性卷首（刊首语），照片、图片、参考资料等。

载文量是指某一期刊在指定时间范围内刊载的各种文体形式文献的总数，等于可被引文献量与不计被引文献量之和。

《年报》第三部分列出了各期刊统计年及统计年前两年的可被引文献量。基于不同统计源，《年报》给出了复合统计源引用频次、综合统计源引用频次、人文社科类统计源期刊引用频次。

4.1.2 可被引文献比

可被引文献比是某期刊在指定时间范围内发表的可被引文献量与载文量之比。

4.1.3 基金论文比

基金论文比是某期刊在指定时间范围内发表各类基金资助的论文占全部可被引文献的比例。

4.1.4 平均引文数

平均引文数是指某期刊在统计年发表文献的篇均参考文献量。

4.2 引证指标

引证指标以影响因子、即年指标为代表，此外还包括引用半衰期、被引半衰期、引用期刊数、被引期刊数、他引总引比、互引指数等指标，用于反映期刊在引用与被引过程中产生的影响力。

4.2.1 引用半衰期

将某期刊在统计年引用的全部文献从统计年起依出版时间倒序排列，依次累加引用次数至该期刊总引用次数的 $1/2$ ，所对应引文的出版时间至统计年的年数即为该期刊的引用半衰期。

4.2.2 被引半衰期

将某期刊在统计年被期刊引用的全部文献从统计年起依出版时间倒序排列，依时间顺序累加被引次数至该期刊总被引频次的 1/2，所对应的被引文献出版时间至统计年的年数即为该期刊的被引半衰期。

4.2.3 引用期刊数

引用期刊数是指某期刊在统计年引用的期刊种数。

4.2.4 被引期刊数

被引期刊数是指在统计年引证某期刊的期刊种数。

4.2.5 他引总引比

他引总引比是某期刊在统计年被该期刊之外的期刊引用的总次数与总被引频次之比。

4.2.6 互引指数

定义：将统计年引用某期刊的期刊按引用该刊的次数由大到小排列累加该期刊被引次数，累加被引次数至该刊被引总次数的 50% 所对应的期刊数称为**期刊被引集中度**，其中被引用的文献是该期刊在统计年前两年出版的。

定义：某学科**期刊平均被引集中度**为该学科期刊被引集中度的算术平均值。

互引指数是某刊的被引集中度与该刊所属学科的平均被引集中度之比，用于分析某期刊被引期刊分布广度的合理性。

4.3 网络传播指标

网络传播指标反映期刊在互联网上的传播情况，包括 Web 即年下载率与总下载量。《年报》只统计了各期刊在“中国知网”的下载量。本报告发布的下载量基于中国知网 (www.cnki.net) 中心网站服务器、海外镜像站点服务器、国内各镜像站点服务器上的所有下载日志。按照每天同一用户、使用同一 IP 地址、同一次登录后下载同一文献只计算一次的规则进行了数据清洗，从而有效地避免了各类多线程下载软件造成的误差，更好地反映用户使用的真实情况。

4.3.1 Web 即年下载率

Web 即年下载率是指在统计年某期刊出版并在“中国知网”发布的文献被当年全文下载的总篇次与

该期刊当年出版上网发布的文献总数之比。

4.3.2 总下载量

某期刊由“中国知网”网络出版的文献在统计年被全文下载的总篇次。

5. 引文统计源期刊的遴选标准

引文统计源是期刊引证计量评价指标数据的统计来源文献，简称统计源。

5.1 人文社科类期刊的研究层次

《年报》根据人文社科期刊的研究层次确定统计源范围。列入统计源的期刊有：

(1) 理论研究型：刊登 50% 以上理论研究论文的期刊。

人文社会科学的理论研究是为了探索社会现象和精神现象的本质与一般规律，发现和开拓新的领域，提出新学说、新论点、新论据，目的在于提高人类的知识水平或综合认识能力，它既包含不以任何特定应用为目的的基础理论研究，也包含有一定应用背景的理论探讨。在表 3 中，研究层次栏以“1”表示此类期刊。

(2) 应用研究型：刊登 50% 以上应用研究论文的期刊。

人文社会科学的应用研究是运用基础研究的成果，按照社会、经济发展的需要，提出或制定某一新的计划、对策、体制、系统、秩序等，目的在于解决某一具体的社会经济问题，是理论与实践直接结合的过程，可为实际部门提供可操作的依据。包括政策研究、行业研究、管理研究、业务研究等。在表 3 中，研究层次栏以“2”表示此类期刊。

(3) 工作实践型：刊登 50% 以上工作实践类论文的期刊。

人文社会科学的工作实践型是多为描述性的或记述性的文献，如对政府部门工作规划、对地方经济社会发展概况的描述或企事业单位管理经验的简单分析及记述，以及个人业务当中的经验小结和感悟等，这类文献对相关用户人群相关工作提供一手资料或有直接启发意义。与前两类研究层次相比，这些文章是直接实践经验总结或工作规划或布署。在表 3 中，研究层次以“3”表示此类期刊。

(4) 研究层次综合型：刊登上述各研究层次文献的比例差别不明显的期刊。在表 3 中，研究层次以“m”表示此类期刊。

5.2 自然科学与工程技术类期刊的研究层次

为统计人文社科期刊对科技研究的影响，《年报》在复合统计源、综合统计源中引入了如下 3 个研究层次类型的科技期刊。

(1) **基础研究型**: 发表基础与应用基础研究、同层次高级科普文献 50% 以上。

基础研究是对自然现象及其规律的探索,通过观察、实验和理论研究,发现新现象、新事实,提出或验证新假说,创立或完善新定理、定律、理论和学说,而不以专门或具体的应用为目的。应用基础研究是在一定应用背景下所进行的理论探讨,研究的目的是为了揭示被研究对象的规律、原理等。

(2) **技术研究型**: 发表技术与工程学研究、技术商评及同层次高级科普文献 50% 以上。

技术研究一般具有一定的实用目的,针对某些要解决的特定问题进行研究,解决的是具有方向性、明确性的技术问题,而不考虑生产的具体条件、产品的具体规格和型号。工程学研究是关于由人、原材料、机器设备等组成的综合系统的设计和设置等方面的理论研究。

(3) **技术开发型**: 发表技术开发、工程设计层次文献 50% 以上。

技术开发是运用基础与应用基础研究、技术研究和工程学研究成果进行的开发新产品、新工艺、新材料的活动,是把科学技术潜在的生产能力转化为直接生产能力的过程。工程设计是基于工程学的思想和方法,在各个学科领域范围内,将人员、机器、材料、能源、信息汇集起来,以促使一项工业活动能够得到有效地顺利进行的实践性研究。

5.3 统计源期刊遴选原则及方法

5.3.1 统计源期刊遴选原则

为了更全面更科学地反映期刊的学术影响力,《年报》对我国正式出版的期刊和学术性集刊进行遴选,最终确定约 4903 种统计源期刊。统计源期刊名单见《年报》光盘和网站 www.cnki.net 的《中国学术期刊国际国内影响力统计分析数据库》主页。遴选原则如下:

(1) 统计源期刊来自于我国正式公开发刊(拥有国家批准正式出版的 CN 刊号)的期刊、学术性集刊。

(2) 根据《中国图书馆分类法》,统计源期刊设立 99 个学科,并在此基础上增设“综合性人文、社会科学”、“自然科学与工程技术综合”、“工程技术综合”、“医药卫生综合”、“农业科学综合”、“经济科学综合”6 个综合学科,共 105 个学科。

(3) 统计源期刊应全面覆盖各学科领域,不排除被引用次数较少、创刊不久但具有学科和专业特色的期刊。

(4) 统计源期刊中不包括以下期刊:

- 1) 引文著录很少或著录很不规范的期刊;
- 2) 刊登严重疑似学术不端文献数量较多或比例较高的期刊;
- 3) 单纯追求发文数量,刊登低水平重复文献较多的期刊;
- 4) 过度自引或明显“同盟”互引的期刊;
- 5) 非原创或非学术类期刊:纪实报道、信息资讯类、作品类、科普与大众文化类、政报公报类、

教辅资料类、文摘类等；

6) 脱期超过3个月的期刊；

(5) 不计入统计源的文献：

1) 疑似学术不端文献：包括剽窃、伪造、篡改、不当署名、一稿多投、重复发表、拆分发表等；在现有技术条件下，不收录与发表在先的论文的文字重复度大于40%而未注明引用的文献；

2) 重复发表文献：如果发表在期刊上的论文与发表的会议论文或学位论文文字重复度大于40%且同一作者，则只收录发表在期刊的文献，对应的会议论文和学位论文为重复发表文献不做来源文献；

3) 资料、导读性综述文献：指以导读为目的，列出近期发表的某学科领域大部分相关研究文献目录为主要内容的文献不做来源文献；

4) 增刊：增刊上发表的论文均不做来源文献。

(6) 统计源期刊总量控制在全国学术性期刊总数的60%左右，分学科根据该学科期刊总数、期刊影响力、地区代表性、期刊学科特色等综合因素遴选确定。

5.3.2 统计源期刊遴选方法

统计源遴选主要采用文献计量学的方法，以定量数据为主，期刊遴选的统计数据来自于近三年评价指标。

(1) 评价指标

总被引频次、影响因子、他引影响因子、量效指数(JMI)。

(2) 遴选方法

遴选期刊采用迭代法逐步缩小来源刊范围。各项指标初次计算是以符合遴选原则的所有期刊作为统计源，计算各项指标具体数值后，依据期刊他引影响因子对期刊进行学科内排序，剔除量效指数(JMI)小于临界值的期刊后，再按学科剔除末尾期刊。再以新的统计源期刊，重新计算相关指标，并依据上述过程再次进行筛选。重复以上流程的数次筛选之后，直到各学科的来源期刊数达到相应期刊数量上限，最终确定统计源期刊名单。

(3) 新创办的期刊(创办不足五年的期刊)

根据新创办期刊的特点，以上述指标作为参考，对比相关学科内其他期刊学术特色与办刊质量，并结合我国人文社科与科学技术的发展方向，评估其期刊学术价值。

(4) 英文版期刊

英文版期刊同中文版期刊分开遴选，方法流程同上述规则，根据学科特点以及英文版期刊的数量确定各学科英文版期刊的比例。

5.4 学位论文、会议论文统计源的遴选原则

博硕士学位论文、会议论文统计源文献分别选自《中国博士学位论文全文数据库》、《中国优秀硕士学位论文全文数据库》、《中国重要会议论文全文数据库》在统计年出版的论文，其中排除了以下三类论文：

- (1) 在统计年及次年上半年内网络下载频次为零的硕士学位论文；
- (2) 严重疑似抄袭的博硕士学位论文、会议论文；
- (3) 与作者在期刊上发表的论文内容基本雷同的博硕士学位论文和会议论文。

5.5 英文刊统计源说明

在《年报》的评价体系中，英文期刊的影响因子普遍要低于同水平中文期刊的影响因子，这主要是由于《年报》的统计源为国内期刊，而中文刊目前仍是国内学者开展研究、撰写论文不可替代的主要参考资料。为了更加全面、客观的评估期刊跨语言、跨地区的国际学术影响力，我们在《世界学术期刊影响力指数年报》中同时选取了国际、国内优秀期刊作为统计源，既统计了同一个统计源当中国际期刊引用中国期刊的频次，也统计了中国期刊引用国际期刊的频次。此外，《中国英文学术期刊国际国内引证报告》也采用了合并国际、国内期刊统计源的方法，专门针对我国英文学术期刊开展评价。英文刊也可参考以上两个报告中的评价指标与数据。

6. 《年报》数据分析

6.1 统计源文献组成

统计源文献由学位论文、会议论文、期刊论文三部分组成，共计约 139.3 万篇文献。

(1) 学位论文：33.1 万篇，其中硕士学位论文 29.8 万篇，博士学位论文 3.2 万篇；

(2) 会议论文：9.1 万篇；

(3) 期刊论文：97.1 万篇，其中自然科学与工程技术 73.8 万篇，人文社会科学 25.1 万篇；期刊 4903 种，其中自然科学与工程技术 3310 种；人文社会科学 1683 种。

6.2 来源期刊组成

来源期刊共计 4903 种，其中自然科学与工程技术基础研究类统计源期刊 2835 种，技术研究类统计源期刊 3310 种，人文社会科学统计源期刊 1683 种。

4614 种来源期刊与去年重合，调整出 289 种期刊，调入 286 种期刊。在来源引文总量保持基本不变

的原则下，进一步提高来源期刊的质量。

6.3 被评价期刊组成

被评学术期刊 6180 种，自然科学与工程技术共 4010 种，其中基础研究类期刊 1320 种，技术研究类期刊 2125 种，人文社会科学期刊共 2295 种。

近三年可被引文献 449.2 万篇，2021 年可被引文献量 140.1 万篇，其中科技 99.6 万篇，人文社科 43.7 万篇。

6.4 引文数据组成

引文数据包括期刊论文、学位论文、会议论文引用我国 8000 多种期刊的数量，共计约 1788 万条，比去年增 22.21%。

(1) 期刊引文 740.1 万条，其中科技期刊的引文 571.4 万条，人文社科期刊的引文 181.5 万条，比去年增 2.96%；

(2) 学位论文引文总计 1017.7 万条，其中博士论文引文 118.2 万条，硕士论文引文 899.5 万条；

(3) 会议论文 30.7 万条，比去年增 10.83%。

6.5 学术不端检测

期刊综合统计源排除 2115 篇、学位论文统计源排除 252 篇、会议统计源排除 1825 篇疑似学术不端文献。共计剔除了 21.9 万条引文和被引，剔除后总被引频次下降 0.17%，影响因子下降 0.60%。

6.6 评价数据分析

6.6.1 人文社科期刊被引频次类指标均值及年度增长率

复合总被引		复合他引总被引		被各类统计源引用频次刊均值			
刊均值	同比增长	刊均值	同比增长	期刊	会议	博士	硕士
2334	13.85%	2279	14.12%	765	41	171	1371

6.6.2 人文社科期刊影响因子类指标均值及年度增长率

复合影响因子		复合他引影响因子		复合即年指标		期刊综合影响因子		期刊综合他引影响因子		期刊综合即年指标	
刊均值	同比增长	刊均值	同比增长	刊均值	同比增长	刊均值	同比增长	刊均值	同比增长	刊均值	同比增长
1.493	16.82%	1.416	17.41%	0.357	51.91%	0.808	13.17%	0.730	13.71%	0.304	49.75%

6.6.3 人文社科期刊其他指标均值及年度增长率

可被引文献量		基金论文比		他引总引比		Web 即年下载率		总下载量(万次)	
刊均值	同比增长	刊均值	同比增长	刊均值	同比增长	刊均值	同比增长	刊均值	同比增长
191	-13.57%	0.61	5.17%	0.95	-	208	-3.70%	21.72	16.34%

《中国学术期刊(光盘版)》电子杂志社有限公司
 中国科学文献计量评价研究中心
 清华大学图书馆
 2022年9月

期刊影响力指数 及影响因子



期刊影响力指数及影响因子

序号	刊名	影响力指数 CI 值	复合 总被 引	复合类					期刊 综合 总被 引	期刊综合类				分区
				影响 因子	影响因 子排序	他引 影响 因子	5年影 响因 子	即年 指标		影响 因子	他引 影响 因子	5年影 响因 子	即年 指标	
A/K 综合性人文、社会科学														
1	中国社会科学	1414.21	27243	12.368	1/618	12.184	13.791	2.42	14773	9.829	9.645	9.204	2.336	Q1
2	新疆师范大学学报(哲学社会科学版)	329.43	4215	7.994	2/618	7.93	5.524	4.831	1783	4.592	4.529	2.436	3.831	Q1
3	开放时代	311.34	4509	3.438	21/618	3.299	3.127	0.827	2611	2.708	2.569	2.194	0.741	Q1
4	学术月刊	298.024	6989	2.85	41/618	2.772	2.423	0.445	3102	1.95	1.872	1.446	0.431	Q1
5	中国人民大学学报	288.36	6717	3.867	11/618	3.862	4.467	0.75	2412	2.321	2.316	2.113	0.677	Q1
6	探索与争鸣	274.144	6009	2.725	43/618	2.653	2.512	0.507	3185	2.062	1.99	1.514	0.482	Q1
7	武汉大学学报(哲学社会科学版)	272.972	5142	5.02	6/618	4.99	5.274	1.467	1862	2.764	2.734	2.35	1.144	Q1
8	南京社会科学	270.047	8603	2.978	35/618	2.928	3.068	0.812	3257	1.845	1.795	1.467	0.653	Q1
9	社会科学	266.674	8380	2.962	37/618	2.921	2.794	0.595	3088	1.732	1.691	1.304	0.525	Q1
10	重庆大学学报(社会科学版)	253.418	4513	5.712	4/618	5.611	4.025	2.557	1697	2.913	2.812	1.71	1.929	Q1
11	北京大学学报(哲学社会科学版)	234.954	6738	2.648	48/618	2.615	2.427	0.244	2478	1.665	1.632	1.248	0.244	Q1
12	西安交通大学学报(社会科学版)	231.319	3456	5.984	3/618	5.901	3.796	0.865	1282	2.87	2.786	1.628	0.646	Q1
13	西南民族大学学报(人文社科版)	227.861	9930	2.473	56/618	2.364	1.984	0.671	3385	1.374	1.264	0.918	0.53	Q1
14	社会科学战线	224.313	8668	1.863	103/618	1.834	1.552	0.441	3036	1.033	1.004	0.718	0.334	Q1
15	求索	222.536	6613	3.212	27/618	3.022	1.833	0.902	1893	2.081	1.89	0.843	0.684	Q1
16	江苏社会科学	221.818	5922	3.15	28/618	3.119	2.422	0.448	2085	1.687	1.655	1.053	0.325	Q1
17	华中师范大学学报(人文社会科学版)	218.967	6244	3.077	32/618	3.037	2.87	0.596	2044	1.711	1.671	1.249	0.482	Q1
18	浙江社会科学	204.276	6790	2.419	62/618	2.39	2.75	0.454	2420	1.288	1.26	1.119	0.382	Q1
19	学习与探索	197.229	6321	2.203	76/618	2.17	1.905	0.378	2270	1.301	1.269	0.879	0.265	Q1
20	北京工业大学学报(社会科学版)	192.327	1920	4.667	7/618	4.476	3.706	4.048	895	2.762	2.571	1.815	3.603	Q1
21	中州学刊	191.131	7397	2.433	60/618	2.385	2.217	0.36	2494	1.315	1.266	0.93	0.297	Q1
22	中国农业大学学报(社会科学版)	189.171	3277	3.446	20/618	3.345	4.412	0.388	1431	1.885	1.784	2.202	0.328	Q1
23	北京理工大学学报(社会科学版)	185.331	3964	4.119	8/618	4.068	3.362	1.434	1253	1.839	1.788	1.277	0.925	Q1
24	吉林大学社会科学学报	179.609	4544	2.898	39/618	2.878	2.715	0.535	1550	1.441	1.421	1.165	0.372	Q1
25	山东社会科学	178.713	7808	2.241	72/618	2.221	2.225	0.333	2276	1.089	1.069	0.808	0.256	Q1
26	中国地质大学学报(社会科学版)	178.662	3389	3.538	15/618	3.475	3.63	0.757	1157	1.797	1.734	1.483	0.662	Q1
27	华中科技大学学报(社会科学版)	177.978	3200	3.474	18/618	3.426	2.853	0.705	1179	1.795	1.747	1.249	0.602	Q1
28	北京师范大学学报(社会科学版)	176.89	7280	2.432	61/618	2.421	3.088	0.191	1957	1.35	1.339	1.338	0.18	Q1
29	社会科学研究	174.592	5044	2.518	54/618	2.5	2.382	0.679	1772	1.384	1.366	1.05	0.612	Q1
30	江西社会科学	174.288	8600	1.955	90/618	1.924	1.741	0.223	2393	0.935	0.905	0.625	0.172	Q1
31	西北师大学报(社会科学版)	171.176	3452	3.332	24/618	3.273	2.538	1.077	1192	2.024	1.966	1.253	0.901	Q1
32	学术研究	169.415	6359	1.622	127/618	1.597	1.566	0.259	2103	0.906	0.88	0.696	0.207	Q1
33	山东大学学报(哲学社会科学版)	169.017	3833	3.533	16/618	3.5	3.299	1.058	1266	1.619	1.586	1.31	0.827	Q1
34	国外社会科学	169.001	3271	2.532	52/618	2.468	1.733	0.292	1102	1.632	1.567	0.887	0.292	Q1
35	西南大学学报(社会科学版)	168.887	4735	2.976	36/618	2.758	2.256	0.969	1542	1.823	1.605	1.149	0.844	Q1
36	学术论坛	168.694	5347	3.036	33/618	2.995	2.187	0.284	1428	1.56	1.518	0.776	0.239	Q1
37	江海学刊	167.77	4889	1.888	100/618	1.867	1.67	0.256	1766	1.14	1.12	0.839	0.222	Q1
38	西北大学学报(哲学社会科学版)	167.273	3509	3.557	14/618	3.49	2.472	1.031	1184	1.91	1.843	1.079	0.711	Q1

期刊影响力指数及影响因子 续表 1

序号	刊名	影响力指数 CI 值	复合 总被 引	复合类					期刊 综合 总被 引	期刊综合类				分区
				影响 因子	影响因 子排序	他引 影响 因子	5年影 响因 子	即年 指标		影响 因子	他引 影响 因子	5年影 响因 子	即年 指标	
39	思想战线	167.166	3777	2.072	84/618	2.023	1.9	0.75	1534	1.459	1.41	1.126	0.683	Q1
40	河海大学学报(哲学社会科学版)	165.699	1980	3.671	13/618	3.506	3.112	0.354	784	2.272	2.108	1.489	0.278	Q1
41	华南师范大学学报(社会科学版)	163.694	3835	3.465	19/618	3.43	2.666	0.52	1276	1.822	1.787	1.19	0.42	Q1
42	贵州社会科学	163.287	5659	2.037	86/618	2.004	1.867	0.271	1952	1.221	1.188	0.831	0.243	Q1
43	中南民族大学学报(人文社会科学版)	162.846	4684	2.462	58/618	2.335	1.905	0.624	1607	1.47	1.344	0.857	0.482	Q1
44	厦门大学学报(哲学社会科学版)	161.643	3874	2.635	49/618	2.61	2.555	0.579	1264	1.47	1.445	1.153	0.474	Q1
45	甘肃社会科学	161.434	5406	2.573	50/618	2.454	1.969	0.551	1796	1.376	1.258	0.846	0.427	Q1
46	南京师大学报(社会科学版)	160.729	3720	2.927	38/618	2.876	2.142	0.588	1098	1.525	1.475	0.938	0.423	Q1
47	浙江学刊	160.094	4134	2.222	73/618	2.19	2.006	0.324	1421	1.288	1.256	0.906	0.277	Q1
48	重庆社会科学	157.476	3254	3.412	23/618	3.339	2.197	0.462	1077	1.77	1.697	0.848	0.333	Q1
49	清华大学学报(哲学社会科学版)	157.064	3660	1.887	101/618	1.866	2.16	0.946	1451	1.183	1.161	1.121	0.688	Q1
50	上海交通大学学报(哲学社会科学版)	153.392	2000	3.265	26/618	3.139	2.461	0.719	824	2.072	1.946	1.295	0.562	Q1
51	四川大学学报(哲学社会科学版)	151.99	3180	2.528	53/618	2.515	2.318	0.301	1081	1.46	1.447	1.021	0.239	Q1
52	太平洋学报	151.658	2472	3.127	29/618	2.761	2.473	0.845	1166	1.914	1.548	1.31	0.753	Q1
53	学海	151.644	4108	1.902	98/618	1.859	2.054	0.162	1675	1.17	1.126	1.073	0.143	Q1
54	浙江工商大学学报	151.295	1726	3.8	12/618	3.462	2.913	0.512	689	2.275	1.938	1.3	0.452	Q1
55	东南学术	149.235	3498	2.329	65/618	2.301	1.947	0.545	1313	1.342	1.313	0.886	0.476	Q1
56	人文杂志	147.821	3670	1.941	91/618	1.897	1.651	0.521	1416	1.259	1.215	0.838	0.467	Q1
57	吉首大学学报(社会科学版)	147.163	3019	3.024	34/618	2.943	2.246	0.297	961	1.686	1.605	1.028	0.257	Q1
58	南京大学学报(哲学·人文科学·社会科学版)	145.193	3500	1.822	106/618	1.781	2.231	0.347	1227	1.142	1.101	1.075	0.306	Q1
59	河南社会科学	144.791	4317	2.703	45/618	2.643	2.04	0.375	1379	1.383	1.323	0.785	0.315	Q1
60	云南民族大学学报(哲学社会科学版)	144.737	2973	2.684	46/618	2.636	2.061	0.745	1022	1.431	1.383	0.893	0.547	Q1
61	南京工业大学学报(社会科学版)	144.596	1279	3.95	10/618	3.85	2.754	0.741	492	2.133	2.033	1.225	0.537	Q1
62	云南师范大学学报(哲学社会科学版)	144.562	2802	2.382	64/618	2.256	2.004	0.635	1044	1.538	1.412	0.987	0.563	Q1
63	东岳论丛	142.075	5449	1.928	93/618	1.897	1.873	0.353	1647	0.981	0.95	0.688	0.286	Q1
64	云南社会科学	140.268	3268	2.44	59/618	2.369	1.826	0.563	1135	1.276	1.205	0.779	0.452	Q1
65	学术界	140.11	4722	1.522	144/618	1.498	1.385	0.321	1721	0.892	0.868	0.627	0.282	Q1
66	浙江大学学报(人文社会科学版)	139.071	4811	1.588	131/618	1.559	2.033	0.276	1517	0.853	0.825	0.908	0.257	Q1
67	江淮论坛	138.497	3311	2.209	74/618	2.167	1.752	0.665	1261	1.403	1.361	0.831	0.57	Q1
68	深圳大学学报(人文社会科学版)	138.076	2548	2.859	40/618	2.778	1.958	0.917	898	1.677	1.596	0.883	0.729	Q1
69	福建师范大学学报(哲学社会科学版)	137.041	2988	2.835	42/618	2.781	1.957	0.846	900	1.464	1.411	0.79	0.769	Q1
70	北京交通大学学报(社会科学版)	135.489	2177	4	9/618	3.738	3.286	0.662	637	1.889	1.627	1.204	0.515	Q1
71	广东社会科学	135.207	3471	2.098	83/618	2.091	1.833	0.776	1282	1.139	1.132	0.813	0.553	Q1
72	东北师大学报(哲学社会科学版)	135.2	5406	2.485	55/618	2.456	1.968	0.452	1281	0.974	0.945	0.625	0.286	Q1
73	中央民族大学学报(哲学社会科学版)	133.408	3022	1.923	95/618	1.896	1.425	0.567	1138	1.284	1.257	0.787	0.51	Q1
74	东北大学学报(社会科学版)	133.18	2565	3.31	25/618	3.277	2.908	0.457	775	1.495	1.462	1.023	0.319	Q1
75	广西师范大学学报(哲学社会科学版)	132.831	1965	2.209	74/618	2.07	1.237	1.157	653	1.703	1.563	0.695	0.914	Q1
76	社会科学辑刊	w131.72	3764	1.819	107/618	1.816	1.686	0.647	1170	1.024	1.021	0.739	0.504	Q1

期刊影响力指数及影响因子 续表 2

序号	刊名	影响力指数 CI 值	复合 总被 引	复合类					期刊 综合 总被 引	期刊综合类				分区
				影响 因子	影响因 子排序	他引 影响 因子	5年影 响因 子	即年 指标		影响 因子	他引 影响 因子	5年影 响因 子	即年 指标	
77	求是学刊	131.542	3000	2.174	78/618	2.151	1.897	0.536	955	1.242	1.219	0.794	0.423	Q1
78	复旦学报(社会科学版)	130.538	3890	1.632	126/618	1.6	1.864	0.264	1340	0.845	0.814	0.849	0.173	Q1
79	大连理工大学学报(社会科学版)	130.534	2556	3.426	22/618	3.384	3.017	0.953	833	1.542	1.5	1.164	0.698	Q1
80	天津社会科学	130.238	3357	1.441	154/618	1.422	1.559	0.312	1180	0.957	0.938	0.728	0.288	Q1
81	暨南学报(哲学社会科学版)	129.878	4010	2.201	77/618	2.177	2.242	0.553	1217	1.205	1.181	0.863	0.455	Q1
82	华东师范大学学报(哲学社会科学版)	129.52	2912	2.113	82/618	2.094	2.002	0.337	982	1.136	1.117	0.843	0.242	Q1
83	江汉论坛	128.968	4864	1.392	158/618	1.367	1.503	0.359	1508	0.805	0.78	0.593	0.25	Q1
84	内蒙古社会科学	128.024	3204	2.315	67/618	2.271	1.707	0.547	1072	1.166	1.122	0.734	0.421	Q1
85	湖南师范大学社会科学学报	127.8	3278	2.319	66/618	2.24	1.99	0.439	974	1.314	1.236	0.791	0.336	Q1
86	文史哲	127.583	2971	1.571	135/618	1.517	1.364	0.241	1089	1.02	0.966	0.767	0.205	Q1
87	南开学报(哲学社会科学版)	125.879	3257	1.921	96/618	1.894	2.231	0.495	1137	1.084	1.057	0.988	0.459	Q1
88	华东理工大学学报(社会科学版)	124.881	2348	3.083	31/618	3.041	2.753	0.348	750	1.655	1.614	1.197	0.288	Q1
89	中山大学学报(社会科学版)	124.531	3774	1.689	118/618	1.664	1.482	0.235	1280	0.887	0.861	0.688	0.191	Q1
90	兰州学刊	124.478	4567	2.301	68/618	2.255	1.521	0.926	1328	1.082	1.036	0.6	0.691	Q1
91	南京审计大学学报	124.098	2627	5.361	5/618	5.241	4.991	0.493	600	1.782	1.662	1.348	0.31	Q1
92	陕西师范大学学报(哲学社会科学版)	122.266	3207	2.069	85/618	1.96	1.965	0.772	1062	1.178	1.069	0.95	0.674	Q1
93	福建论坛(人文社会科学版)	121.108	4532	1.659	122/618	1.608	1.432	0.172	1487	0.885	0.834	0.607	0.172	Q1
94	湖南农业大学学报(社会科学版)	119.929	1962	2.724	44/618	2.676	2.84	0.313	708	1.476	1.428	1.162	0.209	Q1
95	上海大学学报(社会科学版)	119.365	2309	3.093	30/618	3.078	2.777	0.238	701	1.45	1.434	1.19	0.175	Q1
96	湖北民族大学学报(哲学社会科学版)	118.724	1994	2.27	70/618	2.199	1.218	0.667	709	1.407	1.336	0.574	0.589	Q1
97	湖北社会科学	116.893	5568	1.497	147/618	1.471	1.671	0.23	1604	0.679	0.653	0.586	0.21	Q1
98	湖北大学学报(哲学社会科学版)	115.969	2717	1.935	92/618	1.911	1.565	0.367	790	1.028	1.004	0.643	0.248	Q1
99	社会科学家	115.742	5575	1.588	131/618	1.557	1.621	0.217	1592	0.817	0.785	0.605	0.159	Q1
100	东南大学学报(哲学社会科学版)	115.708	3641	1.925	94/618	1.914	2.016	0.456	947	1.022	1.011	0.802	0.389	Q1
101	河北学刊	115.322	4017	1.394	156/618	1.366	1.381	0.2	1307	0.817	0.789	0.609	0.176	Q1
102	安徽大学学报(哲学社会科学版)	114.849	2459	2.657	47/618	2.559	1.862	0.388	829	1.377	1.279	0.823	0.291	Q1
103	中南大学学报(社会科学版)	114.682	3036	2.158	79/618	2.066	2.003	0.383	977	1.077	0.985	0.794	0.327	Q1
104	广西社会科学	113.619	5633	1.461	152/618	1.427	1.236	0.364	1622	0.691	0.657	0.42	0.281	Q1
105	苏州大学学报(哲学社会科学版)	111.783	4167	1.746	114/618	1.735	2.091	0.915	1145	0.811	0.799	0.728	0.636	Q1
106	中国高校社会科学	110.111	2136	2.143	80/618	2.122	2.062	0.559	734	1.106	1.085	0.831	0.462	Q1
107	湖南大学学报(社会科学版)	106.343	2739	2.276	69/618	2.218	1.75	0.344	771	1.062	1.004	0.633	0.246	Q1
108	河南师范大学学报(哲学社会科学版)	104.53	3131	1.817	108/618	1.759	1.413	0.492	890	1.039	0.981	0.575	0.383	Q1
109	兰州大学学报(社会科学版)	103.06	3214	1.987	88/618	1.947	1.891	0.901	975	1.097	1.058	0.799	0.747	Q1
110	中国矿业大学学报(社会科学版)	102.422	1101	2.464	57/618	2.413	1.736	1.169	407	1.391	1.341	0.796	0.704	Q1
111	宁夏社会科学	101.889	2774	1.742	115/618	1.718	1.34	0.556	1020	0.979	0.956	0.605	0.387	Q1
112	南昌大学学报(人文社会科学版)	100.795	1991	1.902	98/618	1.761	1.365	0.474	610	1.209	1.067	0.581	0.449	Q1
113	北京社会科学	99.787	2766	1.617	129/618	1.603	1.643	0.225	949	0.819	0.805	0.68	0.19	Q1
114	湖南社会科学	98.577	3744	2.417	63/618	2.406	1.788	0.693	1008	0.952	0.941	0.597	0.511	Q1

期刊影响力指数及影响因子 续表3

序号	刊名	影响力指数 CI 值	复合 总被 引	复合类					期刊 综合 总被 引	期刊综合类				分区
				影响 因子	影响因 子排序	他引 影响 因子	5年影 响因 子	即年 指标		影响 因子	他引 影响 因子	5年影 响因 子	即年 指标	
115	湘潭大学学报(哲学社会科学版)	97.677	3517	1.857	104/618	1.833	1.63	0.364	1030	0.854	0.83	0.607	0.267	Q1
116	广西民族大学学报(哲学社会科学版)	97.177	3539	1.215	170/618	1.191	1.289	0.217	1229	0.709	0.685	0.597	0.208	Q1
117	南通大学学报(社会科学版)	94.972	1686	1.991	87/618	1.948	1.334	0.429	578	1.179	1.137	0.582	0.374	Q1
118	学术交流	94.07	5370	1.249	168/618	1.236	1.207	0.249	1280	0.544	0.531	0.382	0.202	Q1
119	上海师范大学学报(哲学社会科学版)	91.472	2672	1.766	112/618	1.754	1.893	0.472	745	0.869	0.857	0.713	0.337	Q1
120	江南大学学报(人文社会科学版)	91.106	1083	1.542	140/618	1.5	0.894	0.492	422	1.135	1.094	0.503	0.477	Q1
121	江西师范大学学报(哲学社会科学版)	90.729	2092	1.758	113/618	1.71	1.56	0.18	677	0.996	0.948	0.659	0.14	Q1
122	北京联合大学学报(人文社会科学版)	90.098	1125	2.534	51/618	2.448	2.38	0.268	439	1.5	1.414	0.993	0.179	Q1
123	河南大学学报(社会科学版)	87.886	2871	1.538	141/618	1.502	1.621	0.256	845	0.835	0.799	0.666	0.195	Q1
124	四川师范大学学报(社会科学版)	87.606	2502	1.785	109/618	1.698	1.679	0.304	819	0.893	0.806	0.74	0.261	Q1
125	江苏大学学报(社会科学版)	83.7	1300	2.268	71/618	2.239	1.539	0.516	378	1	0.971	0.6	0.328	Q1
126	中国海洋大学学报(社会科学版)	83.332	1944	1.78	110/618	1.672	1.604	0.402	648	0.977	0.87	0.68	0.28	Q1
127	北京林业大学学报(社会科学版)	82.375	1077	1.911	97/618	1.812	1.53	0.167	396	1.03	0.931	0.683	0.13	Q1
128	四川轻化工大学学报(社会科学版)	82.141	1092	3.5	17/618	3.403	2.71	0.585	300	1.389	1.292	1	0.488	Q1
129	青海社会科学	81.997	2576	1.576	133/618	1.55	1.392	0.079	791	0.729	0.703	0.487	0.066	Q1
130	广州大学学报(社会科学版)	81.973	2011	1.497	147/618	1.469	1.071	0.353	542	0.877	0.849	0.432	0.294	Q1
131	北方民族大学学报(哲学社会科学版)	81.145	1638	1.722	116/618	1.629	1.155	0.37	674	0.9	0.808	0.552	0.274	Q1
132	辽宁大学学报(哲学社会科学版)	80.496	2333	1.543	139/618	1.527	1.482	0.085	635	0.771	0.756	0.552	0.076	Q1
133	中国社会科学院大学学报	80.439	2288	1.982	89/618	1.969	1.77	0.11	644	0.853	0.84	0.621	0.098	Q1
134	新疆社会科学	80.119	1574	1.415	155/618	1.346	1.104	0.34	575	0.848	0.779	0.476	0.321	Q1
135	首都师范大学学报(社会科学版)	78.526	3225	1.535	143/618	1.515	1.471	0.158	801	0.714	0.693	0.593	0.088	Q1
136	郑州大学学报(哲学社会科学版)	78.247	3220	1.286	164/618	1.271	1.39	0.169	888	0.609	0.594	0.519	0.113	Q1
137	山西大学学报(哲学社会科学版)	76.68	2156	1.64	125/618	1.581	1.333	0.398	639	0.798	0.739	0.557	0.306	Q1
138	安徽师范大学学报(人文社会科学版)	75.903	1902	1.537	142/618	1.471	1.243	0.588	635	0.903	0.837	0.592	0.443	Q1
139	西北工业大学学报(社会科学版)	75.531	703	1.661	121/618	1.661	0.908	0.12	233	1.037	1.037	0.441	0.04	Q1
140	同济大学学报(社会科学版)	75.136	1956	1.358	160/618	1.338	1.387	0.474	544	0.791	0.77	0.559	0.316	Q1
141	西北民族大学学报(哲学社会科学版)	74.479	1998	1.65	123/618	1.63	1.193	0.496	727	0.813	0.794	0.53	0.398	Q1
142	山东师范大学学报(人文社会科学版)	74.02	2104	1.564	136/618	1.512	1.14	0.205	539	0.808	0.756	0.485	0.145	Q1
143	湖南科技大学学报(社会科学版)	73.429	2164	1.478	151/618	1.43	1.439	0.316	650	0.835	0.787	0.561	0.211	Q1
144	中国社会科学评价	72.688	383	1.304	162/618	1.277	1.256	0.207	248	0.964	0.938	0.831	0.207	Q1
145	哈尔滨工业大学学报(社会科学版)	72.534	1797	1.559	138/618	1.514	1.426	0.308	558	0.749	0.704	0.563	0.208	Q1
146	齐鲁学刊	71.986	2168	1.106	183/618	1.093	0.811	0.186	595	0.653	0.639	0.335	0.165	Q1
147	河北大学学报(哲学社会科学版)	69.425	2542	1.855	105/618	1.809	1.516	0.238	633	0.732	0.685	0.494	0.188	Q1
148	贵州大学学报(社会科学版)	68.676	1178	1.495	149/618	1.463	0.838	0.133	355	0.867	0.835	0.37	0.107	Q1
149	扬州大学学报(人文社会科学版)	66.345	1470	1.574	134/618	1.482	1.005	0.545	387	0.957	0.865	0.419	0.53	Q1
150	济南大学学报(社会科学版)	66.292	1115	1.619	128/618	1.614	1.059	0.37	352	0.804	0.799	0.43	0.315	Q1
151	重庆理工大学学报(社会科学版)	66.241	2075	1.564	136/618	1.365	1.087	0.301	698	0.872	0.673	0.473	0.213	Q1
152	广西大学学报(哲学社会科学版)	66.203	1599	1.181	174/618	1.129	1.196	0.093	489	0.711	0.659	0.521	0.093	Q1
153	海南大学学报(人文社会科学版)	65.895	1592	1.456	153/618	1.411	1.219	0.298	494	0.742	0.698	0.456	0.266	Q1
154	杭州师范大学学报(社会科学版)	64.179	1542	1.489	150/618	1.437	0.927	0.25	450	0.713	0.661	0.392	0.213	Q1

期刊影响力指数及影响因子 续表4

序号	刊名	影响力指数 CI 值	复合 总被 引	复合类					期刊 综合 总被 引	期刊综合类				分区
				影响 因子	影响因 子排序	他引 影响 因子	5年影 响因 子	即年 指标		影响 因子	他引 影响 因子	5年影 响因 子	即年 指标	
155	江汉学术	63.234	1251	1.771	111/618	1.651	1.288	0.711	393	0.873	0.753	0.504	0.461	Q2
156	贵州师范大学学报(社会科学版)	61.501	1423	1.163	176/618	1.12	0.983	0.351	441	0.668	0.625	0.445	0.309	Q2
157	华南理工大学学报(社会科学版)	60.895	1256	1.647	124/618	1.627	1.387	0.26	366	0.739	0.719	0.515	0.137	Q2
158	新疆大学学报(哲学·人文社会科学版)	59.96	1715	1.223	169/618	1.183	1	0.309	532	0.598	0.559	0.431	0.187	Q2
159	学术探索	59.175	3070	0.909	201/618	0.891	1.039	0.15	785	0.408	0.389	0.295	0.132	Q2
160	北京航空航天大学学报(社会科学版)	56.455	1749	1.275	165/618	1.242	1.471	0.346	545	0.677	0.643	0.561	0.254	Q2
161	中南林业科技大学学报(社会科学版)	55.643	1597	1.864	102/618	1.25	1.747	0.311	633	1.375	0.761	0.914	0.267	Q2
162	重庆邮电大学学报(社会科学版)	55.276	1830	2.117	81/618	1.787	1.91	0.267	493	1.02	0.69	0.611	0.2	Q2
163	南京医科大学学报(社会科学版)	54.177	1071	1.379	159/618	1.185	1.128	0.224	591	0.979	0.786	0.701	0.224	Q2
164	电子科技大学学报(社科版)	54.006	1358	1.718	117/618	1.655	1.2	0.447	360	0.776	0.713	0.412	0.289	Q2
165	重庆工商大学学报(社会科学版)	52.405	1233	1.676	120/618	1.649	1.147	0.67	329	0.757	0.73	0.388	0.386	Q2
166	云南大学学报(社会科学版)	50.457	968	1.267	166/618	1.25	1.075	0.256	332	0.556	0.539	0.4	0.221	Q2
167	华侨大学学报(哲学社会科学版)	50.014	1321	1.514	145/618	1.434	1.643	0.155	357	0.726	0.646	0.565	0.143	Q2
168	西华大学学报(哲学社会科学版)	46.591	915	1.203	171/618	1.168	0.78	0.159	261	0.657	0.622	0.325	0.116	Q2
169	山西师大学报(社会科学版)	45.047	2161	0.867	211/618	0.867	0.741	0.494	382	0.351	0.351	0.208	0.241	Q2
170	Social Sciences in China	45.01	398	0.936	198/618	0.923	0.573	0.071	168	0.526	0.513	0.3	0.048	Q2
171	烟台大学学报(哲学社会科学版)	42.37	1302	1.027	186/618	1.007	1.008	0.014	301	0.356	0.336	0.291	0.014	Q2
172	浙江师范大学学报(社会科学版)	40.812	1554	0.839	215/618	0.828	0.671	0.103	299	0.35	0.339	0.252	0.051	Q2
173	北京科技大学学报(社会科学版)	40.572	1384	1.201	172/618	1.078	1.064	0.244	362	0.575	0.453	0.376	0.189	Q2
174	西藏大学学报(社会科学版)	39.562	1049	0.881	205/618	0.839	0.857	0.071	439	0.513	0.47	0.411	0.062	Q2
175	武汉科技大学学报(社会科学版)	38.666	1031	1.033	184/618	1.022	0.926	0.56	262	0.393	0.383	0.28	0.385	Q2
176	山西农业大学学报(社会科学版)	38.498	1154	1.259	167/618	1.23	1.022	0.225	311	0.533	0.504	0.319	0.169	Q2
177	社会工作与管理	38.053	1264	1.679	119/618	1.572	1.768	0.25	323	0.704	0.597	0.542	0.183	Q2
178	前沿	37.974	2881	0.583	269/618	0.57	0.56	0.03	454	0.241	0.228	0.133	0.03	Q2
179	天津师范大学学报(社会科学版)	37.87	1639	0.952	195/618	0.925	1.019	0.535	396	0.438	0.411	0.358	0.482	Q2
180	晋阳学刊	37.426	1397	0.783	222/618	0.77	0.861	0.117	414	0.302	0.289	0.281	0.063	Q2
181	浙江树人大学学报(人文社会科学版)	37.284	622	0.776	226/618	0.743	0.574	0.167	187	0.462	0.429	0.241	0.103	Q2
182	南宁师范大学学报(哲学社会科学版)	37.128	1317	1.394	156/618	1.241	0.898	0.078	371	0.722	0.568	0.362	0.078	Q2
183	长安大学学报(社会科学版)	37.089	747	1.133	180/618	1.088	1.116	0.468	223	0.487	0.442	0.377	0.403	Q2
184	山东科技大学学报(社会科学版)	36.689	854	1.5	146/618	1.488	1.133	0.131	232	0.488	0.475	0.344	0.06	Q2
185	天府新论	35.556	1425	0.612	257/618	0.598	0.784	0.162	391	0.304	0.29	0.317	0.141	Q2
186	阅江学刊	35.524	554	0.833	216/618	0.78	0.685	0.481	204	0.515	0.462	0.298	0.389	Q2
187	南京中医药大学学报(社会科学版)	34.831	474	0.748	232/618	0.748	0.8	0.2	239	0.523	0.523	0.493	0.2	Q2
188	武汉理工大学学报(社会科学版)	34.821	1869	0.86	212/618	0.845	0.849	0.04	442	0.351	0.336	0.255	0.032	Q2
189	北京邮电大学学报(社会科学版)	34.331	1542	1.604	130/618	1.577	1.812	0.183	333	0.537	0.51	0.463	0.085	Q2
190	江苏师范大学学报(哲学社会科学版)	33.317	1633	0.757	230/618	0.75	0.681	0.19	359	0.349	0.342	0.258	0.19	Q2
191	南京林业大学学报(人文社会科学版)	33.05	617	0.944	196/618	0.856	0.773	0.063	188	0.496	0.408	0.312	0.047	Q2
192	黑龙江社会科学	32.764	1484	0.762	228/618	0.759	0.695	0.043	329	0.238	0.234	0.188	0.026	Q2
193	江汉大学学报(社会科学版)	31.951	860	1.185	173/618	1.126	0.905	0.279	217	0.467	0.407	0.274	0.162	Q2
194	南京理工大学学报(社会科学版)	31.916	933	1.032	185/618	0.947	0.797	0.244	288	0.601	0.516	0.359	0.205	Q2

期刊影响力指数及影响因子 续表 5

序号	刊名	影响力指数 CI 值	复合 总被 引	复合类					期刊 综合 总被 引	期刊综合类				分区
				影响 因子	影响因 子排序	他引 影响 因子	5年影 响因 子	即年 指标		影响 因子	他引 影响 因子	5年影 响因 子	即年 指标	
195	昆明理工大学学报(社会科学版)	31.811	1011	1.107	182/618	1.079	1.04	0.261	289	0.461	0.433	0.353	0.182	Q2
196	云南农业大学学报(社会科学)	31.724	928	1.108	181/618	1.076	0.846	0.356	293	0.468	0.435	0.295	0.26	Q2
197	西南交通大学学报(社会科学版)	31.44	1462	0.776	226/618	0.77	1.068	0.233	368	0.321	0.316	0.341	0.178	Q2
198	延边大学学报(社会科学版)	31.268	1157	1.178	175/618	1.159	0.869	0.257	261	0.428	0.409	0.247	0.208	Q2
199	天津大学学报(社会科学版)	30.504	1548	1.142	178/618	1.025	1.165	0.313	360	0.506	0.389	0.353	0.225	Q2
200	福建农林大学学报(哲学社会科学版)	30.416	938	1.006	190/618	0.989	0.894	0.103	260	0.32	0.303	0.293	0.051	Q2
201	开放学习研究	29.959	482	1.156	177/618	0.844	1.145	0.222	210	0.906	0.594	0.659	0.2	Q2
202	西藏民族大学学报(哲学社会科学版)	29.514	964	0.575	275/618	0.495	0.493	0.06	394	0.317	0.237	0.234	0.06	Q2
203	辽宁师范大学学报(社会科学版)	29.301	1736	0.788	221/618	0.768	0.784	0.132	311	0.244	0.224	0.197	0.054	Q2
204	长春师范大学学报	28.623	2323	0.536	285/618	0.516	0.402	0.08	683	0.257	0.237	0.154	0.063	Q2
205	东方论坛	28.475	808	0.735	234/618	0.715	0.536	0.218	209	0.338	0.318	0.165	0.167	Q2
206	河北师范大学学报(哲学社会科学版)	28.3	1432	0.49	306/618	0.48	0.509	0.072	347	0.218	0.208	0.175	0.052	Q2
207	南海学刊	28.045	242	0.802	219/618	0.708	0.712	0.191	110	0.5	0.406	0.305	0.191	Q2
208	华北电力大学学报(社会科学版)	27.762	1028	0.851	213/618	0.845	0.805	0.106	227	0.351	0.345	0.234	0.043	Q2
209	云梦学刊	27.385	772	0.561	282/618	0.54	0.367	0.437	228	0.31	0.289	0.144	0.333	Q2
210	北方论丛	26.999	1427	0.515	295/618	0.495	0.472	0.2	293	0.165	0.145	0.12	0.11	Q2
211	南京邮电大学学报(社会科学版)	26.976	672	0.888	204/618	0.681	1.127	0.245	188	0.543	0.336	0.395	0.132	Q2
212	浙江工业大学学报(社会科学版)	26.92	583	0.871	208/618	0.83	0.875	0.045	172	0.374	0.333	0.289	0.03	Q2
213	大理大学学报	26.812	1284	0.644	247/618	0.599	0.504	0.093	452	0.309	0.264	0.215	0.081	Q2
214	燕山大学学报(哲学社会科学版)	26.23	852	0.912	199/618	0.906	0.8	0.138	196	0.321	0.314	0.218	0.1	Q2
215	内蒙古大学学报(哲学社会科学版)	26.124	1250	0.387	373/618	0.381	0.463	0.11	268	0.139	0.134	0.119	0.088	Q2
216	浙江海洋大学学报(人文科学版)	26.01	515	0.761	229/618	0.707	0.529	0.022	173	0.424	0.37	0.247	0.022	Q2
217	大连海事大学学报(社会科学版)	25.031	1044	0.91	200/618	0.872	0.834	0.097	202	0.318	0.28	0.206	0.075	Q2
218	青海民族大学学报(社会科学版)	23.789	782	0.384	377/618	0.36	0.428	0.102	239	0.215	0.192	0.179	0.102	Q2
219	长江大学学报(社会科学版)	23.085	1352	0.519	291/618	0.492	0.447	0.043	272	0.254	0.227	0.145	0.043	Q2
220	自然科学史研究	22.961	900	0.297	461/618	0.266	0.462	0.027	380	0.234	0.203	0.324	0.027	Q2
221	国际社会科学杂志(中文版)	22.928	820	0.484	309/618	0.484	0.412	0.314	227	0.198	0.198	0.162	0.314	Q2
222	安徽农业大学学报(社会科学版)	22.843	934	0.69	243/618	0.665	0.556	0.058	234	0.367	0.343	0.207	0.041	Q2
223	中国石油大学学报(社会科学版)	22.443	914	0.983	191/618	0.721	0.825	0.372	278	0.558	0.297	0.334	0.291	Q2
224	社会科学论坛	22.357	1127	0.341	407/618	0.337	0.336	0.06	323	0.116	0.112	0.101	0.034	Q2
225	沈阳师范大学学报(社会科学版)	22.268	1464	0.741	233/618	0.718	0.626	0.198	239	0.239	0.216	0.162	0.057	Q2
226	北京化工大学学报(社会科学版)	22.225	498	1.14	179/618	1.124	0.772	0.035	116	0.388	0.372	0.216	0.035	Q2
227	学理论	22.21	4006	0.306	447/618	0.306	0.245	0.075	500	0.063	0.063	0.039	0.032	Q2
228	东北农业大学学报(社会科学版)	21.762	660	0.876	206/618	0.846	0.767	0.067	195	0.361	0.331	0.258	0.067	Q2
229	长江师范学院学报	21.635	704	0.847	214/618	0.757	0.482	0.151	186	0.458	0.367	0.187	0.116	Q2
230	石河子大学学报(哲学社会科学版)	21.522	624	0.729	235/618	0.724	0.586	0.086	154	0.245	0.24	0.155	0.043	Q2
231	福州大学学报(哲学社会科学版)	21.347	883	0.466	321/618	0.441	0.625	0.04	224	0.245	0.221	0.226	0.04	Q2
232	贵州民族大学学报(哲学社会科学版)	21.191	1047	0.87	209/618	0.649	0.836	0.136	276	0.494	0.273	0.308	0.136	Q2
233	深圳社会科学	21.148	176	0.602	262/618	0.602		0.429	94	0.331	0.331		0.298	Q2
234	三峡大学学报(人文社会科学版)	21.128	1025	0.686	244/618	0.644	0.49	0.21	224	0.268	0.226	0.143	0.153	Q2

期刊影响力指数及影响因子 续表 6

序号	刊名	影响力指数 CI 值	复合 总被 引	复合类					期刊 综合 总被 引	期刊综合类				分区
				影响 因子	影响因 子排序	他引 影响 因子	5年影 响因 子	即年 指标		影响 因子	他引 影响 因子	5年影 响因 子	即年 指标	
235	西南石油大学学报(社会科学版)	21.051	681	0.937	197/618	0.926	0.8	0.149	165	0.275	0.265	0.208	0.103	Q2
237	理论界	21.025	1987	0.327	417/618	0.327	0.4	0.033	299	0.102	0.102	0.088	0.028	Q2
236	社科纵横	21.025	1927	0.511	296/618	0.511	0.431	0.07	347	0.147	0.147	0.096	0.049	Q2
238	重庆文理学院学报(社会科学版)	20.869	877	0.973	192/618	0.787	0.579	0.378	241	0.514	0.328	0.219	0.311	Q2
239	内蒙古农业大学学报(社会科学版)	20.747	1212	0.583	269/618	0.564	0.473	0.4	233	0.251	0.232	0.154	0.25	Q2
240	常州大学学报(社会科学版)	20.688	575	1.014	189/618	0.815	0.74	0.203	182	0.493	0.295	0.282	0.176	Q2
241	赣南师范大学学报	20.626	999	0.49	306/618	0.471	0.441	0.035	286	0.235	0.216	0.177	0.028	Q2
242	华北理工大学学报(社会科学版)	20.149	879	0.719	237/618	0.684	0.533	0.128	236	0.348	0.313	0.204	0.083	Q2
243	长沙理工大学学报(社会科学版)	20.064	1012	0.661	246/618	0.51	0.693	0.193	263	0.38	0.229	0.259	0.157	Q2
244	统计与管理	19.977	1321	0.57	278/618	0.55	0.319	0.189	311	0.235	0.215	0.079	0.084	Q2
245	重庆科技学院学报(社会科学版)	19.82	2006	0.493	303/618	0.484	0.378	0.129	326	0.148	0.14	0.074	0.095	Q2
246	昆明学院学报	19.502	740	0.522	290/618	0.474	0.438	0.078	256	0.27	0.222	0.193	0.055	Q2
247	长春大学学报	19.396	1618	0.572	277/618	0.569	0.475	0.07	490	0.24	0.237	0.181	0.047	Q2
248	城市学刊	19.321	635	0.582	271/618	0.563	0.48	0.062	142	0.24	0.221	0.144	0.031	Q2
249	合肥工业大学学报(社会科学版)	19.278	848	0.563	281/618	0.552	0.529	0.042	213	0.267	0.256	0.176	0.025	Q2
250	山东农业大学学报(社会科学版)	19.016	648	0.603	260/618	0.592	0.689	0.121	174	0.217	0.207	0.2	0.093	Q2
251	重庆交通大学学报(社会科学版)	18.857	964	0.714	239/618	0.686	0.593	0.082	210	0.276	0.248	0.166	0.062	Q2
252	甘肃理论学刊	18.617	1007	0.484	309/618	0.474	0.547	0.094	187	0.183	0.174	0.115	0.031	Q2
253	浙江理工大学学报(社会科学版)	18.411	513	1.293	163/618	1.223	1.046	0.367	183	0.511	0.44	0.355	0.211	Q2
254	南华大学学报(社会科学版)	18.139	834	0.754	231/618	0.709	0.687	0.073	196	0.296	0.251	0.196	0.063	Q2
255	湖北经济学院学报(人文社会科学版)	18.101	2397	0.453	326/618	0.447	0.356	0.201	482	0.15	0.144	0.083	0.099	Q2
256	重庆师范大学学报(社会科学版)	17.868	778	0.506	298/618	0.5	0.485	0.086	185	0.227	0.221	0.157	0.043	Q2
257	南都学坛	17.758	1176	0.559	283/618	0.545	0.541	0.204	259	0.199	0.185	0.136	0.194	Q2
258	吉林师范大学学报(人文社会科学版)	17.438	977	0.465	322/618	0.445	0.5	0.061	185	0.195	0.175	0.154	0.061	Q2
259	湖北师范大学学报(哲学社会科学版)	17.426	1136	0.623	252/618	0.621	0.482	0.156	240	0.225	0.223	0.14	0.088	Q2
260	邓小平研究	17.417	252	0.471	318/618	0.464	0.489	0.079	50	0.183	0.176	0.087	0.053	Q2
261	理论与现代化	17.385	1010	0.519	291/618	0.513	0.486	0.082	206	0.213	0.206	0.137	0.082	Q2
262	宜春学院学报	17.367	1181	0.41	354/618	0.39	0.311	0.017	362	0.211	0.191	0.126	0.017	Q2
263	北华大学学报(社会科学版)	17.145	972	0.622	253/618	0.55	0.518	0.106	229	0.252	0.181	0.156	0.106	Q2
264	成都大学学报(社会科学版)	17.029	831	0.718	238/618	0.707	0.486	0.167	183	0.271	0.261	0.148	0.103	Q2
265	内蒙古师范大学学报(哲学社会科学版)	16.966	1174	0.326	420/618	0.316	0.324	0.011	218	0.126	0.116	0.072	0.011	Q2
266	西安电子科技大学学报(社会科学版)	16.963	957	0.637	248/618	0.63	0.745	0.053	219	0.289	0.281	0.258	0.053	Q2
267	厦门理工学院学报	16.913	456	0.57	278/618	0.564	0.497	0.024	147	0.291	0.285	0.193	0.024	Q2
268	南京航空航天大学学报(社会科学版)	16.85	666	0.868	210/618	0.861	0.831	0.068	139	0.252	0.245	0.231	0.041	Q2
269	青岛科技大学学报(社会科学版)	16.771	566	0.801	220/618	0.781	0.811	0.094	145	0.295	0.274	0.244	0.078	Q2
270	齐齐哈尔大学学报(哲学社会科学版)	16.694	2134	0.389	369/618	0.385	0.376	0.04	421	0.12	0.116	0.092	0.029	Q2
271	山西高等学校社会科学学报	16.689	1110	0.518	293/618	0.508	0.392	0.124	232	0.191	0.181	0.109	0.089	Q2
272	宁夏大学学报(人文社会科学版)	16.546	1517	0.262	508/618	0.262	0.348	0.005	284	0.085	0.085	0.086	0.005	Q2
273	科学经济社会	16.39	833	0.619	256/618	0.561	0.659	0.37	211	0.216	0.158	0.177	0.352	Q2
274	河北科技大学学报(社会科学版)	16.115	459	0.891	203/618	0.876	0.708	0.22	98	0.248	0.233	0.176	0.186	Q2

期刊影响力指数及影响因子 续表7

序号	刊名	影响力指数 CI 值	复合 总被 引	复合类					期刊 综合 总被 引	期刊综合类				分区
				影响 因子	影响因 子排序	他引 影响 因子	5年影 响因 子	即年 指标		影响 因子	他引 影响 因子	5年影 响因 子	即年 指标	
275	黑龙江教师发展学院学报	15.985	1892	0.373	387/618	0.361	0.288	0.067	395	0.125	0.112	0.082	0.046	Q2
276	河南工业大学学报(社会科学版)	15.766	590	0.778	224/618	0.764	0.623	0.093	152	0.274	0.259	0.182	0.072	Q2
277	沈阳建筑大学学报(社会科学版)	15.742	896	0.665	245/618	0.545	0.943	0.127	223	0.321	0.201	0.275	0.108	Q2
278	锦州医科大学学报(社会科学版)	15.732	572	0.479	315/618	0.467	0.429	0.106	202	0.258	0.246	0.172	0.068	Q2
279	长春理工大学学报(社会科学版)	15.701	1518	0.815	218/618	0.801	0.67	0.167	256	0.21	0.196	0.136	0.077	Q2
280	沈阳工业大学学报(社会科学版)	15.637	732	1.357	161/618	0.982	1.113	0.525	220	0.573	0.199	0.359	0.3	Q2
281	青海师范大学学报(哲学社会科学版)	15.614	1025	0.42	347/618	0.41	0.358	0.007	202	0.15	0.14	0.1		Q2
282	通化师范学院学报	15.602	1292	0.431	340/618	0.395	0.355	0.114	400	0.188	0.153	0.134	0.077	Q2
283	长沙大学学报	15.532	1117	0.531	287/618	0.521	0.429	0.063	280	0.222	0.212	0.147	0.045	Q2
284	大连民族大学学报	15.369	684	0.595	264/618	0.577	0.492	0.027	203	0.227	0.209	0.182	0.027	Q2
285	宁波大学学报(人文科学版)	15.326	887	0.414	349/618	0.405	0.413	0.06	184	0.141	0.132	0.122	0.05	Q2
286	新疆财经大学学报	15.235	229	0.97	193/618	0.97	0.731	0.156	59	0.284	0.284	0.231	0.125	Q2
287	徐州工程学院学报(社会科学版)	15.063	440	0.443	335/618	0.431	0.351	0.08	128	0.222	0.21	0.133	0.08	Q2
288	北方工业大学学报	14.974	512	0.342	404/618	0.342	0.45		152	0.16	0.16	0.161		Q2
289	大连大学学报	14.94	779	0.327	417/618	0.306	0.296	0.008	199	0.15	0.129	0.098	0.008	Q2
290	东疆学刊	14.714	579	0.431	340/618	0.423	0.517	0.075	100	0.109	0.102	0.121	0.015	Q2
291	延安大学学报(社会科学版)	14.704	885	0.586	268/618	0.561	0.49	0.036	192	0.217	0.193	0.153	0.018	Q2
292	华北水利水电大学学报(社会科学版)	14.689	1124	1.022	187/618	0.996	0.727	0.126	199	0.284	0.259	0.132	0.09	Q2
293	海南热带海洋学院学报	14.677	586	0.604	258/618	0.374	0.487	0.245	267	0.43	0.2	0.288	0.235	Q2
294	陕西学前师范学院学报	14.532	1595	0.969	194/618	0.773	0.74	0.174	422	0.362	0.167	0.212	0.116	Q2
295	南昌航空大学学报(社会科学版)	14.517	358	0.375	385/618	0.34	0.393	0.063	103	0.222	0.188	0.163	0.031	Q2
296	内江师范学院学报	14.418	1322	0.635	249/618	0.442	0.463	0.091	481	0.356	0.163	0.214	0.062	Q2
297	湖南科技学院学报	14.275	1683	0.209	563/618	0.209	0.187	0.005	331	0.088	0.088	0.053	0.005	Q2
298	河北工业大学学报(社会科学版)	14.173	356	0.833	216/618	0.796	0.727	0.1	93	0.324	0.287	0.197	0.06	Q2
299	信阳师范学院学报(哲学社会科学版)	14.031	1081	0.707	240/618	0.576	0.577	0.195	287	0.331	0.2	0.214	0.141	Q2
300	山东女子学院学报	13.908	560	0.783	222/618	0.734	0.595	0.226	117	0.266	0.217	0.164	0.113	Q2
301	北京印刷学院学报	13.806	968	0.388	371/618	0.384	0.365	0.065	333	0.16	0.156	0.12	0.051	Q2
302	临沂大学学报	13.742	666	0.357	395/618	0.342	0.412	0.089	138	0.181	0.166	0.139	0.04	Q2
303	商丘师范学院学报	13.724	1057	0.322	427/618	0.322	0.291	0.054	222	0.095	0.095	0.072	0.039	Q2
304	鲁东大学学报(哲学社会科学版)	13.583	781	0.428	344/618	0.417	0.443	0.072	143	0.133	0.122	0.1	0.024	Q2
305	湖南工业大学学报(社会科学版)	13.557	747	0.705	241/618	0.599	0.484	0.105	158	0.304	0.198	0.14	0.105	Q2
306	西南林业大学学报(社会科学)	13.166	304	0.594	266/618	0.582		0.177	136	0.267	0.255		0.142	Q2
307	山东理工大学学报(社会科学版)	13.031	718	0.621	254/618	0.611	0.459	0.071	153	0.212	0.202	0.129	0.051	Q2
308	理论观察	13.013	1800	0.235	534/618	0.235	0.279	0.003	271	0.059	0.059	0.048	0.003	Q2
309	西安建筑科技大学学报(社会科学版)	13.003	570	0.6	263/618	0.565	0.571	0.039	117	0.224	0.188	0.14	0.039	Q2
310	苏州教育学院学报	12.988	443	0.272	493/618	0.249	0.249	0.012	96	0.162	0.139	0.098	0.012	Q3
311	青年发展论坛	12.964	308	0.579	272/618	0.484	0.501	0.131	90	0.302	0.206	0.169	0.115	Q3
312	中州大学学报	12.843	629	0.386	375/618	0.376	0.398	0.058	170	0.22	0.21	0.143	0.036	Q3
313	赤峰学院学报(汉文哲学社会科学版)	12.784	1781	0.235	534/618	0.235	0.208	0.032	270	0.072	0.072	0.042	0.032	Q3
314	成都工业学院学报	12.76	320	0.452	327/618	0.452	0.442	0.032	115	0.202	0.202	0.168	0.022	Q3

期刊影响力指数及影响因子 续表 8

序号	刊名	影响力指数 CI 值	复合 总被 引	复合类					期刊 综合 总被 引	期刊综合类				分区
				影响 因子	影响因 子排序	他引 影响 因子	5年影 响因 子	即年 指标		影响 因子	他引 影响 因子	5年影 响因 子	即年 指标	
315	贵阳学院学报(社会科学版)	12.7	508	0.446	331/618	0.435	0.327	0.024	103	0.167	0.156	0.102	0.016	Q3
316	浙江万里学院学报	12.478	564	0.579	272/618	0.579	0.403	0.103	136	0.213	0.213	0.118	0.06	Q3
317	上海理工大学学报(社会科学版)	12.457	361	0.482	313/618	0.46	0.452	0.048	95	0.245	0.223	0.177	0.032	Q3
318	太原理工大学学报(社会科学版)	12.305	510	0.595	264/618	0.589	0.578	0.071	119	0.222	0.215	0.146	0.043	Q3
319	湖州师范学院学报	12.273	1014	0.39	367/618	0.285	0.377	0.038	310	0.208	0.103	0.169	0.028	Q3
320	福建医科大学学报(社会科学版)	12.19	290	0.476	316/618	0.397	0.502	0.053	121	0.31	0.23	0.259	0.044	Q3
321	河南科技大学学报(社会科学版)	12.173	615	0.463	323/618	0.459	0.456	0.09	112	0.137	0.132	0.092	0.06	Q3
322	西安石油大学学报(社会科学版)	12.161	645	0.872	207/618	0.709	0.672	0.215	142	0.316	0.153	0.181	0.086	Q3
323	杭州电子科技大学学报(社会科学版)	12.015	426	0.724	236/618	0.692	0.603	0.068	107	0.321	0.288	0.2	0.054	Q3
324	东吴学术	11.931	398	0.302	455/618	0.291	0.391	0.019	119	0.116	0.106	0.112	0.019	Q3
325	绵阳师范学院学报	11.892	1017	0.339	410/618	0.326	0.284	0.082	265	0.145	0.133	0.095	0.046	Q3
326	牡丹江师范学院学报(哲学社会科学版)	11.854	931	1.021	188/618	0.652	0.625	0.582	285	0.567	0.198	0.259	0.57	Q3
327	哈尔滨师范大学社会科学学报	11.781	707	0.377	384/618	0.374	0.35	0.035	137	0.112	0.109	0.077	0.023	Q3
328	山东农业工程学院学报	11.776	1303	0.282	485/618	0.275	0.226	0.051	352	0.121	0.114	0.072	0.036	Q3
329	洛阳师范学院学报	11.768	992	0.347	403/618	0.347	0.281	0.035	221	0.142	0.142	0.092	0.023	Q3
330	南阳师范学院学报	11.6	861	0.307	445/618	0.29	0.304	0.092	189	0.131	0.114	0.097	0.079	Q3
331	鞍山师范学院学报	11.556	602	0.379	382/618	0.346	0.318	0.034	181	0.169	0.136	0.129	0.028	Q3
332	许昌学院学报	11.537	765	0.336	413/618	0.325	0.272	0.033	196	0.135	0.124	0.104	0.027	Q3
333	河南教育学院学报(哲学社会科学版)	11.533	756	0.43	342/618	0.423	0.336	0.047	144	0.151	0.143	0.097	0.038	Q3
334	湖北科技学院学报	11.432	1126	0.269	495/618	0.245	0.238	0.03	226	0.169	0.145	0.084	0.024	Q3
335	江苏海洋大学学报(人文社会科学版)	11.396	1251	0.498	300/618	0.483	0.35	0.189	223	0.157	0.142	0.079	0.133	Q3
336	经济与社会发展	11.316	1044	0.436	338/618	0.423	0.477		177	0.128	0.115	0.123		Q3
337	东华理工大学学报(社会科学版)	11.267	638	0.778	224/618	0.391	0.596	0.055	311	0.596	0.209	0.396	0.055	Q3
338	江西科技师范大学学报	11.258	603	0.425	345/618	0.404	0.452	0.009	150	0.171	0.149	0.149	0.009	Q3
339	黑龙江工业学院学报(综合版)	11.244	1242	0.493	303/618	0.39	0.357	0.113	368	0.247	0.143	0.133	0.11	Q3
340	创新	11.225	456	0.448	328/618	0.434	0.482	0.074	117	0.203	0.189	0.183	0.059	Q3
341	西昌学院学报(社会科学版)	11.195	491	0.566	280/618	0.551	0.374	0.078	99	0.224	0.21	0.111	0.067	Q3
342	湖北第二师范学院学报	11.166	1111	0.308	444/618	0.308	0.279	0.041	201	0.107	0.107	0.067	0.033	Q3
343	汕头大学学报(人文社会科学版)	11.156	869	0.268	496/618	0.268	0.527		190	0.07	0.07	0.134		Q3
344	哈尔滨学院学报	11.145	1411	0.317	436/618	0.317	0.308	0.055	210	0.073	0.073	0.056	0.026	Q3
345	上饶师范学院学报	11.077	550	0.354	397/618	0.333	0.3		133	0.16	0.14	0.109		Q3
346	重庆三峡学院学报	11.055	584	0.423	346/618	0.379	0.301	0.075	137	0.22	0.176	0.114	0.075	Q3
347	唯实	11.042	856	0.292	471/618	0.29	0.263	0.027	166	0.119	0.118	0.066	0.027	Q3
348	衡阳师范学院学报	11.033	816	0.287	479/618	0.287	0.289	0.053	178	0.091	0.091	0.077	0.015	Q3
349	淮北师范大学学报(哲学社会科学版)	10.978	890	0.409	355/618	0.38	0.345	0.067	183	0.215	0.186	0.12	0.067	Q3
350	湖北理工学院学报(人文社会科学版)	10.932	538	0.626	250/618	0.592	0.647	0.163	137	0.218	0.184	0.19	0.1	Q3
351	乐山师范学院学报	10.854	1281	0.285	481/618	0.285	0.3	0.025	206	0.088	0.088	0.071	0.021	Q3
353	安庆师范大学学报(社会科学版)	10.767	876	0.322	427/618	0.318	0.243	0.046	153	0.154	0.15	0.08	0.046	Q3
352	韶关学院学报	10.767	1034	0.264	504/618	0.241	0.226	0.058	301	0.126	0.104	0.094	0.045	Q3
354	丽水学院学报	10.764	450	0.394	364/618	0.344	0.287	0.008	128	0.195	0.145	0.12	0.008	Q3

期刊影响力指数及影响因子 续表9

序号	刊名	影响力指数 CI 值	复合 总被 引	复合类					期刊 综合 总被 引	期刊综合类				分区
				影响 因子	影响因 子排序	他引 影响 因子	5年影 响因 子	即年 指标		影响 因子	他引 影响 因子	5年影 响因 子	即年 指标	
355	河北经贸大学学报(综合版)	10.739	353	0.62	255/618	0.612	0.505	0.093	84	0.24	0.233	0.141	0.074	Q3
356	河南工程学院学报(社会科学版)	10.688	348	0.604	258/618	0.597	0.466	0.016	70	0.187	0.18	0.111	0.016	Q3
357	宿州学院学报	10.678	884	0.337	411/618	0.33	0.278	0.023	243	0.154	0.147	0.092	0.023	Q3
358	绥化学院学报	10.641	1366	0.322	427/618	0.299	0.293	0.051	330	0.125	0.103	0.087	0.034	Q3
359	井冈山大学学报(社会科学版)	10.625	968	0.413	351/618	0.339	0.501	0.068	208	0.188	0.115	0.158	0.058	Q3
360	辽宁工业大学学报(社会科学版)	10.558	964	0.576	274/618	0.557	0.439	0.11	226	0.206	0.186	0.128	0.079	Q3
361	湖北工程学院学报	10.508	607	0.527	288/618	0.458	0.418	0.06	171	0.206	0.137	0.148	0.052	Q3
362	新疆社科论坛	10.464	471	0.29	475/618	0.276	0.318	0.044	110	0.129	0.115	0.075	0.035	Q3
363	广东第二师范学院学报	10.365	547	0.438	337/618	0.422	0.352	0.088	133	0.189	0.173	0.125	0.044	Q3
364	西南科技大学学报(哲学社会科学版)	10.2	576	0.518	293/618	0.492	0.479	0.089	158	0.254	0.228	0.159	0.067	Q3
365	渤海大学学报(哲学社会科学版)	10.156	901	0.305	449/618	0.305	0.355	0.045	134	0.094	0.094	0.072	0.013	Q3
366	内蒙古民族大学学报(社会科学版)	10.136	678	0.296	464/618	0.278	0.266		114	0.125	0.106	0.07		Q3
367	河北民族师范学院学报	10.051	382	0.506	298/618	0.481	0.405	0.053	90	0.208	0.182	0.127	0.013	Q3
368	苏州科技大学学报(社会科学版)	10.051	517	0.399	360/618	0.363	0.337	0.043	108	0.212	0.176	0.119	0.022	Q3
369	皖西学院学报	10.049	775	0.395	362/618	0.377	0.379	0.038	235	0.175	0.156	0.149	0.033	Q3
370	中北大学学报(社会科学版)	10.047	793	0.491	305/618	0.441	0.501	0.207	160	0.149	0.1	0.121	0.083	Q3
371	莆田学院学报	10.009	416	0.447	330/618	0.306	0.317	0.046	179	0.289	0.149	0.171	0.037	Q3
372	湖北文理学院学报	9.976	616	0.39	367/618	0.382	0.321	0.067	160	0.134	0.126	0.095	0.028	Q3
373	商洛学院学报	9.951	414	0.443	335/618	0.34	0.372	0.052	156	0.276	0.172	0.181	0.041	Q3
374	黄冈师范学院学报	9.94	637	0.295	466/618	0.265	0.249	0.068	179	0.168	0.138	0.112	0.032	Q3
375	石家庄铁道大学学报(社会科学版)	9.808	427	0.894	202/618	0.667	0.717	0.058	152	0.475	0.248	0.296	0.058	Q3
376	怀化学院学报	9.649	1076	0.263	506/618	0.263	0.288	0.014	233	0.09	0.09	0.079	0.007	Q3
377	唐都学刊	9.641	693	0.216	556/618	0.216	0.262	0.065	148	0.065	0.065	0.064	0.065	Q3
378	贵州师范学院学报	9.596	853	0.278	491/618	0.267	0.343	0.135	180	0.115	0.104	0.089	0.099	Q3
379	西华师范大学学报(哲学社会科学版)	9.561	989	0.35	401/618	0.35	0.388	0.167	153	0.08	0.08	0.081	0.111	Q3
380	大庆师范学院学报	9.52	631	0.382	380/618	0.364	0.306	0.156	152	0.171	0.152	0.1	0.111	Q3
381	宜宾学院学报	9.516	897	0.446	331/618	0.407	0.33	0.101	195	0.18	0.141	0.109	0.057	Q3
382	重庆第二师范学院学报	9.504	683	0.485	308/618	0.478	0.35	0.055	139	0.164	0.157	0.095	0.028	Q3
383	黄山学院学报	9.489	664	0.302	455/618	0.292	0.289	0.032	193	0.167	0.156	0.126	0.016	Q3
384	楚雄师范学院学报	9.481	661	0.22	549/618	0.22	0.253	0.016	137	0.098	0.098	0.064	0.016	Q3
385	合肥师范学院学报	9.42	738	0.255	516/618	0.242	0.25		172	0.141	0.128	0.112		Q3
386	沈阳农业大学学报(社会科学版)	9.34	762	0.509	297/618	0.353	0.458	0.049	274	0.291	0.135	0.232	0.049	Q3
387	龙岩学院学报	9.326	583	0.363	390/618	0.355	0.292	0.086	140	0.157	0.149	0.099	0.06	Q3
388	陇东学院学报	9.212	465	0.32	431/618	0.314	0.29	0.05	113	0.134	0.129	0.093	0.022	Q3
389	黑河学刊	9.172	1018	0.255	516/618	0.255	0.2	0.078	149	0.053	0.053	0.032	0.045	Q3
390	兰州职业技术学院学报	9.169	1359	0.28	488/618	0.28	0.219	0.019	245	0.066	0.066	0.046	0.004	Q3
391	南京工程学院学报(社会科学版)	9.15	297	0.414	349/618	0.4	0.406	0.047	84	0.214	0.2	0.141	0.047	Q3
392	蚌埠学院学报	9.136	458	0.355	396/618	0.352	0.315	0.077	141	0.142	0.139	0.102	0.038	Q3
393	福建技术师范学院学报	9.129	431	0.413	351/618	0.409	0.333	0.03	106	0.192	0.188	0.126	0.01	Q3
394	新东方	9.115	325	0.358	394/618	0.353	0.279		64	0.134	0.128	0.072		Q3

期刊影响力指数及影响因子 续表 10

序号	刊名	影响力指数 CI 值	复合 总被 引	复合类					期刊 综合 总被 引	期刊综合类				分区
				影响 因子	影响因 子排序	他引 影响 因子	5年影 响因 子	即年 指标		影响 因子	他引 影响 因子	5年影 响因 子	即年 指标	
395	渭南师范学院学报	9.057	866	0.341	407/618	0.309	0.304	0.094	225	0.186	0.154	0.112	0.057	Q3
396	南京晓庄学院学报	9.057	776	0.329	416/618	0.329	0.526	0.025	140	0.085	0.085	0.095	0.016	Q3
397	殷都学刊	9.002	725	0.169	598/618	0.169	0.274	0.014	160	0.066	0.066	0.061	0.014	Q3
398	内蒙古财经大学学报	8.947	681	0.389	369/618	0.372	0.371	0.079	172	0.151	0.133	0.113	0.053	Q3
399	肇庆学院学报	8.916	377	0.317	436/618	0.309	0.276	0.056	94	0.113	0.104	0.083	0.037	Q3
400	邵阳学院学报(社会科学版)	8.888	626	0.324	423/618	0.324	0.335	0.027	124	0.093	0.093	0.082	0.027	Q3
401	武陵学刊	8.86	658	0.407	357/618	0.395	0.317	0.042	126	0.136	0.123	0.077	0.025	Q3
402	泉州师范学院学报	8.846	458	0.313	441/618	0.295	0.319	0.056	143	0.156	0.138	0.13	0.046	Q3
403	榆林学院学报	8.729	473	0.354	397/618	0.339	0.259	0.082	156	0.157	0.141	0.099	0.057	Q3
404	攀枝花学院学报	8.666	469	0.463	323/618	0.451	0.33	0.038	135	0.191	0.179	0.118	0.028	Q3
405	安徽工业大学学报(社会科学版)	8.641	838	0.254	518/618	0.24	0.25	0.034	202	0.138	0.124	0.106	0.034	Q3
406	郑州轻工业大学学报(社会科学版)	8.638	555	0.436	338/618	0.412	0.471	0.062	107	0.133	0.109	0.131	0.062	Q3
407	山西能源学院学报	8.521	617	0.446	331/618	0.391	0.271	0.068	233	0.248	0.193	0.123	0.063	Q3
408	陕西理工大学学报(社会科学版)	8.5	537	0.535	286/618	0.465	0.426	0.186	141	0.319	0.25	0.186	0.157	Q3
409	武夷学院学报	8.497	522	0.266	498/618	0.25	0.24	0.025	191	0.122	0.106	0.105	0.025	Q3
410	黄河科技学院学报	8.449	510	0.323	424/618	0.309	0.328	0.065	123	0.129	0.114	0.091	0.042	Q3
411	德州学院学报	8.389	453	0.288	477/618	0.266	0.29	0.029	133	0.162	0.14	0.127	0.007	Q3
412	湖南第一师范学院学报	8.386	630	0.288	477/618	0.288	0.312	0.008	106	0.1	0.1	0.072	0.008	Q3
413	河北工程大学学报(社会科学版)	8.354	457	0.407	357/618	0.39	0.305	0.011	104	0.179	0.163	0.091	0.011	Q3
414	惠州学院学报	8.283	523	0.395	362/618	0.348	0.323	0.067	177	0.196	0.149	0.144	0.052	Q3
415	沈阳工程学院学报(社会科学版)	8.281	477	0.696	242/618	0.357	0.512	0.19	210	0.512	0.174	0.294	0.15	Q3
416	嘉兴学院学报	8.277	625	0.361	392/618	0.361	0.382	0.04	126	0.08	0.08	0.077	0.024	Q3
417	温州大学学报(社会科学版)	8.275	489	0.309	443/618	0.309	0.385	0.114	109	0.08	0.08	0.107	0.038	Q3
418	集美大学学报(哲社版)	8.196	413	0.47	320/618	0.464	0.426	0.042	95	0.146	0.139	0.128	0.028	Q3
419	学术评论	8.171	778	0.099	617/618	0.099	0.133		131	0.035	0.035	0.041		Q3
420	枣庄学院学报	8.151	541	0.495	302/618	0.429	0.357	0.111	155	0.218	0.153	0.137	0.096	Q3
421	桂海论丛	8.133	534	0.295	466/618	0.295	0.385		100	0.094	0.094	0.083		Q3
422	百色学院学报	8.127	494	0.213	559/618	0.213	0.244	0.017	118	0.093	0.093	0.078	0.017	Q3
423	闽江学院学报	8.075	474	0.302	455/618	0.302	0.31	0.01	105	0.07	0.07	0.086		Q3
424	东华大学学报(社会科学版)	8.074	385	0.372	388/618	0.365		0.145	97	0.223	0.216		0.127	Q3
425	宁夏师范学院学报	8.073	620	0.263	506/618	0.258	0.219	0.023	144	0.128	0.124	0.075	0.014	Q3
426	江汉石油职工大学学报	8.072	342	0.161	600/618	0.161	0.151	0.004	158	0.094	0.094	0.076	0.004	Q3
427	淮阴师范学院学报(哲学社会科学版)	8.056	610	0.223	545/618	0.223	0.235	0.041	115	0.063	0.063	0.05	0.041	Q3
428	四川文理学院学报	8.042	633	0.384	377/618	0.321	0.298	0.089	171	0.174	0.111	0.104	0.076	Q3
429	济宁学院学报	8.002	454	0.29	475/618	0.29	0.237	0.029	92	0.138	0.138	0.078	0.01	Q3
430	辽宁工程技术大学学报(社会科学版)	7.97	576	0.603	260/618	0.567	0.402	0.045	101	0.177	0.142	0.109	0.03	Q3
431	南方论刊	7.923	1104	0.321	430/618	0.321	0.305	0.038	170	0.075	0.075	0.052	0.014	Q3
432	边疆经济与文化	7.895	1139	0.199	571/618	0.199	0.195	0.007	187	0.061	0.061	0.043		Q3
433	广东开放大学学报	7.859	441	0.457	325/618	0.44	0.393	0.054	124	0.167	0.15	0.118	0.036	Q3
434	邯郸学院学报	7.84	256	0.22	549/618	0.213	0.203	0.022	74	0.127	0.12	0.086	0.022	Q3

期刊影响力指数及影响因子 续表 11

序号	刊名	影响力指数 CI 值	复合 总被 引	复合类					期刊 综合 总被 引	期刊综合类				分区
				影响 因子	影响因 子排序	他引 影响 因子	5年影 响因 子	即年 指标		影响 因子	他引 影响 因子	5年影 响因 子	即年 指标	
435	嘉应学院学报	7.791	601	0.231	539/618	0.231	0.245		134	0.089	0.089	0.067		Q3
436	牡丹江大学学报	7.77	1332	0.316	438/618	0.316	0.246	0.046	205	0.066	0.066	0.042	0.042	Q3
437	石家庄学院学报	7.7	647	0.412	353/618	0.393	0.385	0.119	160	0.15	0.131	0.12	0.06	Q3
438	青岛农业大学学报(社会科学版)	7.668	358	0.481	314/618	0.466	0.57		73	0.153	0.137	0.131		Q3
439	喀什大学学报	7.666	562	0.36	393/618	0.327	0.273	0.008	138	0.149	0.116	0.092		Q3
440	广西民族师范学院学报	7.648	597	0.285	481/618	0.275	0.251	0.073	179	0.131	0.12	0.08	0.073	Q3
441	山西大同大学学报(社会科学版)	7.644	618	0.374	386/618	0.365	0.328	0.045	129	0.128	0.119	0.082	0.028	Q3
442	安徽广播电视大学学报	7.6	285	0.484	309/618	0.471	0.29	0.123	72	0.203	0.19	0.106	0.068	Q3
443	河北科技师范学院学报(社会科学版)	7.588	362	0.388	371/618	0.343	0.402	0.013	77	0.146	0.101	0.122	0.013	Q3
444	新余学院学报	7.548	539	0.386	375/618	0.386	0.268	0.026	106	0.149	0.149	0.069		Q3
445	天中学刊	7.454	716	0.237	531/618	0.237	0.204	0.015	154	0.088	0.088	0.055	0.015	Q3
446	凯里学院学报	7.445	623	0.241	529/618	0.22	0.215	0.019	182	0.119	0.098	0.086	0.009	Q3
447	焦作大学学报	7.404	368	0.279	490/618	0.271	0.232	0.007	93	0.132	0.125	0.077	0.007	Q3
448	阿坝师范学院学报	7.317	314	0.399	360/618	0.372	0.284	0.046	77	0.209	0.182	0.097	0.031	Q3
449	铜仁学院学报	7.312	446	0.387	373/618	0.31	0.254	0.038	143	0.202	0.125	0.108	0.038	Q3
450	安阳工学院学报	7.296	528	0.318	434/618	0.301	0.261	0.053	154	0.142	0.125	0.09	0.048	Q3
451	闽南师范大学学报(哲学社会科学版)	7.263	549	0.379	382/618	0.371	0.393	0.029	117	0.129	0.121	0.099	0.029	Q3
452	文山学院学报	7.254	440	0.284	483/618	0.284	0.267	0.014	105	0.097	0.097	0.075	0.007	Q3
453	武汉职业技术学院学报	7.236	338	0.259	512/618	0.248	0.243	0.11	116	0.15	0.139	0.093	0.102	Q3
454	甘肃高师学报	7.152	691	0.315	439/618	0.293	0.285	0.033	184	0.128	0.105	0.094	0.033	Q3
455	深圳职业技术学院学报	7.134	210	0.274	492/618	0.262	0.23	0.012	83	0.146	0.134	0.115	0.012	Q3
456	信阳农林学院学报	7.13	441	0.282	485/618	0.282	0.257	0.043	145	0.146	0.146	0.095	0.036	Q3
457	普洱学院学报	7.121	505	0.268	496/618	0.263	0.198	0.015	133	0.111	0.105	0.069	0.011	Q3
458	中国石油大学胜利学院学报	7.083	258	0.298	458/618	0.292	0.281	0.026	89	0.174	0.168	0.135	0.013	Q3
459	咸阳师范学院学报	7.055	545	0.184	588/618	0.184	0.218	0.02	136	0.072	0.072	0.066	0.02	Q3
460	太原师范学院学报(社会科学版)	7.046	704	0.193	578/618	0.193	0.234	0.018	113	0.04	0.04	0.036		Q3
461	安徽理工大学学报(社会科学版)	7.02	467	0.342	404/618	0.342	0.407	0.028	113	0.154	0.154	0.13	0.028	Q3
462	岭南师范学院学报	7.009	587	0.264	504/618	0.254	0.273	0.021	134	0.124	0.114	0.079	0.021	Q3
463	河南理工大学学报(社会科学版)	6.978	463	0.448	328/618	0.424	0.517	0.215	116	0.169	0.145	0.15	0.118	Q3
464	江苏科技大学学报(社会科学版)	6.963	369	0.496	301/618	0.48	0.451		75	0.171	0.154	0.141		Q4
465	佳木斯大学社会科学学报	6.772	938	0.294	468/618	0.294	0.251	0.034	152	0.093	0.093	0.057	0.025	Q4
466	周口师范学院学报	6.736	617	0.234	537/618	0.234	0.217		125	0.064	0.064	0.054		Q4
467	唐山师范学院学报	6.71	676	0.172	596/618	0.172	0.216	0.016	155	0.069	0.069	0.064	0.016	Q4
468	菏泽学院学报	6.688	534	0.28	488/618	0.261	0.273	0.029	141	0.125	0.106	0.087	0.029	Q4
469	北京城市学院学报	6.664	377	0.406	359/618	0.397	0.294	0.047	96	0.174	0.165	0.108	0.028	Q4
470	湖南人文科技学院学报	6.662	561	0.333	414/618	0.333	0.283	0.114	98	0.095	0.095	0.06	0.057	Q4
471	吉林工程技术师范学院学报	6.647	669	0.307	445/618	0.297	0.223	0.02	206	0.14	0.13	0.082	0.014	Q4
472	河池学院学报	6.61	466	0.197	573/618	0.197	0.214	0.034	123	0.082	0.082	0.078	0.026	Q4
473	平顶山学院学报	6.601	476	0.298	458/618	0.28	0.287	0.052	118	0.135	0.116	0.097	0.007	Q4
474	聊城大学学报(社会科学版)	6.586	775	0.293	470/618	0.283	0.345	0.04	131	0.116	0.106	0.098	0.03	Q4

期刊影响力指数及影响因子 续表 12

序号	刊名	影响力指数 CI 值	复合 总被 引	复合类					期刊 综合 总被 引	期刊综合类				分区
				影响 因子	影响因 子排序	他引 影响 因子	5年影 响因 子	即年 指标		影响 因子	他引 影响 因子	5年影 响因 子	即年 指标	
475	河西学院学报	6.583	478	0.282	485/618	0.274	0.266	0.056	134	0.115	0.107	0.102	0.048	Q4
476	宁德师范学院学报(哲学社会科学版)	6.582	312	0.419	348/618	0.414	0.325	0.012	70	0.162	0.157	0.098	0.012	Q4
477	宁波工程学院学报	6.569	343	0.445	334/618	0.412	0.346	0.035	128	0.231	0.198	0.17	0.035	Q4
478	武汉交通职业学院学报	6.56	253	0.483	312/618	0.435	0.417	0.075	70	0.218	0.17	0.129	0.075	Q4
479	湖南工程学院学报(社会科学版)	6.385	426	0.523	289/618	0.518	0.448	0.051	97	0.188	0.183	0.121	0.051	Q4
480	天水师范学院学报	6.354	532	0.217	554/618	0.203	0.231	0.009	152	0.127	0.112	0.086	0.009	Q4
481	玉溪师范学院学报	6.336	470	0.185	586/618	0.185	0.199		100	0.075	0.075	0.084		Q4
482	洛阳理工学院学报(社会科学版)	6.295	438	0.354	397/618	0.354	0.358	0.045	95	0.089	0.089	0.081	0.034	Q4
483	绍兴文理学院学报(人文社会科学)	6.196	631	0.238	530/618	0.238	0.266	0.021	94	0.083	0.083	0.058	0.011	Q4
484	兰州文理学院学报(社会科学版)	6.139	624	0.392	365/618	0.384	0.359	0.032	109	0.132	0.124	0.082		Q4
485	南昌师范学院学报	6.134	737	0.235	534/618	0.235	0.252	0.006	143	0.095	0.095	0.074		Q4
486	宝鸡文理学院学报(社会科学版)	6.114	492	0.229	540/618	0.229	0.209	0.075	91	0.075	0.075	0.053	0.066	Q4
487	泰山学院学报	6.071	485	0.222	546/618	0.222	0.25	0.033	118	0.071	0.071	0.082	0.024	Q4
488	保山学院学报	6.038	327	0.228	542/618	0.228	0.222	0.01	81	0.096	0.096	0.083	0.01	Q4
489	阜阳师范大学学报(社会科学版)	6.027	784	0.306	447/618	0.306	0.281	0.015	113	0.076	0.076	0.057	0.015	Q4
490	西安文理学院学报(社会科学版)	5.961	477	0.291	472/618	0.279	0.237	0.05	92	0.109	0.097	0.06	0.05	Q4
491	鄂州大学学报	5.918	561	0.34	409/618	0.337	0.287	0.058	139	0.118	0.116	0.077	0.044	Q4
492	安阳师范学院学报	5.903	664	0.272	493/618	0.265	0.277	0.054	140	0.111	0.104	0.075	0.038	Q4
493	交通运输部管理干部学院学报	5.886	176	0.391	366/618	0.322		0.1	55	0.23	0.161		0.1	Q4
494	江苏第二师范学院学报	5.868	953	0.253	520/618	0.253	0.252		148	0.071	0.071	0.047		Q4
495	阴山学刊	5.859	516	0.225	544/618	0.225	0.224	0.037	84	0.067	0.067	0.051	0.009	Q4
496	金陵科技学院学报(社会科学版)	5.829	312	0.544	284/618	0.47	0.466	0.105	103	0.275	0.201	0.194	0.088	Q4
497	湘南学院学报	5.806	437	0.337	411/618	0.323	0.24	0.021	108	0.128	0.114	0.082	0.021	Q4
498	池州学院学报	5.726	701	0.258	514/618	0.258	0.269	0.009	158	0.097	0.097	0.082	0.004	Q4
499	黔南民族师范学院学报	5.715	449	0.254	518/618	0.254	0.275	0.037	106	0.081	0.081	0.074	0.028	Q4
500	汉江师范学院学报	5.618	458	0.25	522/618	0.25	0.217	0.026	92	0.083	0.083	0.063	0.006	Q4
501	广州城市职业学院学报	5.608	181	0.323	424/618	0.29	0.26	0.066	59	0.168	0.135	0.093	0.066	Q4
502	红河学院学报	5.602	606	0.246	527/618	0.246	0.238	0.063	114	0.075	0.075	0.05	0.029	Q4
503	曲靖师范学院学报	5.582	571	0.266	498/618	0.255	0.265	0.016	97	0.113	0.103	0.08	0.016	Q4
504	台州学院学报	5.507	371	0.262	508/618	0.226	0.246	0.036	86	0.169	0.133	0.098	0.012	Q4
505	北部湾大学学报	5.502	492	0.217	554/618	0.217	0.261	0.012	119	0.099	0.099	0.081	0.012	Q4
506	兴义民族师范学院学报	5.479	424	0.304	451/618	0.277	0.288	0.014	104	0.142	0.115	0.094	0.007	Q4
507	韩山师范学院学报	5.474	330	0.205	566/618	0.205	0.176	0.034	83	0.075	0.075	0.067	0.034	Q4
508	南通职业大学学报	5.454	233	0.266	498/618	0.25	0.22	0.043	88	0.196	0.179	0.126	0.043	Q4
509	贵州工程应用技术学院学报	5.443	504	0.174	595/618	0.174	0.191	0.014	121	0.074	0.074	0.069	0.007	Q4
510	遵义师范学院学报	5.442	845	0.372	388/618	0.271	0.38	0.063	366	0.21	0.109	0.193	0.04	Q4
511	衡水学院学报	5.398	453	0.266	498/618	0.266	0.253	0.092	118	0.081	0.081	0.075	0.069	Q4
512	邢台学院学报	5.348	558	0.382	380/618	0.373	0.291	0.07	109	0.117	0.109	0.065	0.049	Q4
513	吉林农业科技学院学报	5.324	441	0.624	251/618	0.289	0.352	0.128	269	0.5	0.165	0.252	0.128	Q4
514	云南开放大学学报	5.217	181	0.409	355/618	0.355	0.294	0.012	51	0.218	0.164	0.111	0.012	Q4

期刊影响力指数及影响因子 续表 13

序号	刊名	影响力指数 CI 值	复合 总被引	复合类					期刊 综合 总被引	期刊综合类				分区
				影响 因子	影响因 子排序	他引 影响 因子	5年影 响因 子	即年 指标		影响 因子	他引 影响 因子	5年影 响因 子	即年 指标	
515	滁州学院学报	5.202	446	0.203	569/618	0.203	0.203	0.012	134	0.093	0.093	0.087	0.012	Q4
516	晋中学院学报	5.1	430	0.265	503/618	0.265	0.248	0.069	74	0.079	0.079	0.057	0.038	Q4
517	玉林师范学院学报	5.062	522	0.088	618/618	0.088	0.219		128	0.041	0.041	0.061		Q4
518	辽东学院学报(社会科学版)	5.015	504	0.384	377/618	0.384	0.303	0.061	87	0.085	0.085	0.061	0.031	Q4
519	江西广播电视大学学报	4.979	200	0.471	318/618	0.464	0.304		51	0.174	0.167	0.095		Q4
520	三明学院学报	4.963	373	0.314	440/618	0.314	0.34	0.171	116	0.086	0.086	0.111	0.153	Q4
521	四川民族学院学报	4.9	429	0.291	472/618	0.291	0.294	0.058	90	0.095	0.095	0.069	0.049	Q4
522	唐山学院学报	4.871	381	0.305	449/618	0.305	0.305	0.011	88	0.1	0.1	0.087	0.011	Q4
523	黄冈职业技术学院学报	4.857	294	0.298	458/618	0.267	0.206	0.034	93	0.132	0.102	0.072	0.034	Q4
524	成都理工大学学报(社会科学版)	4.855	556	0.332	415/618	0.332	0.372	0.021	89	0.091	0.091	0.059		Q4
525	山东广播电视大学学报	4.786	148	0.31	442/618	0.293	0.187	0.035	56	0.201	0.185	0.094	0.012	Q4
526	福建江夏学院学报	4.739	330	0.43	342/618	0.424	0.46	0.117	77	0.164	0.158	0.119	0.078	Q4
527	保定学院学报	4.688	557	0.574	276/618	0.566	0.414	0.185	123	0.145	0.137	0.099	0.118	Q4
528	运城学院学报	4.642	424	0.363	390/618	0.363	0.27	0.029	97	0.137	0.137	0.093	0.01	Q4
529	攀登	4.607	395	0.319	433/618	0.319	0.251	0.029	64	0.062	0.062	0.045	0.02	Q4
530	武汉冶金管理干部学院学报	4.561	254	0.248	524/618	0.24	0.223		53	0.114	0.106	0.067		Q4
531	湖北广播电视大学学报	4.497	583	0.326	420/618	0.287	0.323	0.066	90	0.178	0.14	0.11	0.066	Q4
532	河北北方学院学报(社会科学版)	4.484	554	0.326	420/618	0.326	0.281	0.012	104	0.07	0.07	0.067	0.006	Q4
533	白城师范学院学报	4.458	417	0.221	547/618	0.221	0.207	0.065	122	0.092	0.092	0.07	0.065	Q4
534	巢湖学院学报	4.446	420	0.219	552/618	0.219	0.19		102	0.097	0.097	0.062		Q4
535	六盘水师范学院学报	4.441	394	0.594	266/618	0.402	0.411	0.086	154	0.311	0.119	0.187	0.086	Q4
536	忻州师范学院学报	4.429	562	0.259	512/618	0.259	0.24	0.02	95	0.092	0.092	0.06	0.014	Q4
537	九江学院学报(社会科学版)	4.395	436	0.252	521/618	0.252	0.221	0.039	78	0.073	0.073	0.05	0.02	Q4
538	吕梁学院学报	4.39	351	0.294	468/618	0.294	0.251	0.045	74	0.09	0.09	0.061	0.03	Q4
539	太原学院学报(社会科学版)	4.371	351	0.349	402/618	0.349	0.283	0.013	56	0.086	0.086	0.048	0.013	Q4
540	长春工程学院学报(社会科学版)	4.338	437	0.323	424/618	0.297	0.309	0.056	115	0.132	0.106	0.099	0.056	Q4
541	广西科技师范学院学报	4.291	520	0.232	538/618	0.232	0.23	0.023	98	0.061	0.061	0.062	0.011	Q4
542	荆楚理工学院学报	4.205	348	0.211	561/618	0.211	0.292		66	0.076	0.076	0.078		Q4
543	铜陵学院学报	4.125	423	0.296	464/618	0.284	0.252	0.017	93	0.112	0.101	0.076	0.017	Q4
544	沧州师范学院学报	4.109	394	0.297	461/618	0.297	0.239	0.045	63	0.065	0.065	0.047	0.027	Q4
545	淮南师范学院学报	4.069	562	0.22	549/618	0.22	0.247	0.05	120	0.084	0.084	0.068	0.038	Q4
546	安顺学院学报	4.029	438	0.246	527/618	0.246	0.219	0.052	94	0.091	0.091	0.064	0.033	Q4
547	青岛职业技术学院学报	4.005	241	0.193	578/618	0.193	0.19	0.036	54	0.092	0.092	0.062	0.036	Q4
548	江苏高职教育	3.948	161	0.171	597/618	0.171	0.183	0.053	53	0.112	0.112	0.073	0.053	Q4
549	齐鲁师范学院学报	3.856	686	0.218	553/618	0.218	0.274	0.066	118	0.075	0.075	0.067	0.057	Q4
551	安康学院学报	3.846	527	0.236	532/618	0.236	0.211	0.099	102	0.072	0.072	0.056	0.057	Q4
550	淮南职业技术学院学报	3.846	351	0.188	581/618	0.188	0.15	0.033	117	0.078	0.078	0.052	0.023	Q4
552	天津职业院校联合学报	3.802	448	0.184	588/618	0.184	0.163	0.034	150	0.1	0.1	0.067	0.026	Q4
553	福建商学院学报	3.793	319	0.476	316/618	0.471	0.463		64	0.112	0.106	0.1		Q4
554	广州广播电视大学学报	3.719	360	0.297	461/618	0.297	0.3	0.018	78	0.1	0.1	0.087		Q4

期刊影响力指数及影响因子 续表 14

序号	刊名	影响力指数 CI 值	复合 总被 引	复合类					期刊 综合 总被 引	期刊综合类				分区
				影响 因子	影响因 子排序	他引 影响 因子	5年影 响因 子	即年 指标		影响 因子	他引 影响 因子	5年影 响因 子	即年 指标	
555	江苏工程职业技术学院学报	3.659	202	0.32	431/618	0.3	0.243	0.011	67	0.138	0.118	0.086	0.011	Q4
556	郑州航空工业管理学院学报(社会科学版)	3.65	595	0.353	400/618	0.353	0.236	0.027	88	0.052	0.052	0.042	0.027	Q4
557	四川职业技术学院学报	3.606	418	0.214	558/618	0.214	0.2	0.029	82	0.062	0.062	0.047	0.017	Q4
558	安徽电子信息职业技术学院学报	3.602	261	0.188	581/618	0.188	0.168	0.039	67	0.083	0.083	0.056	0.033	Q4
559	荆楚学刊	3.538	348	0.304	451/618	0.304	0.331	0.027	55	0.082	0.082	0.062	0.027	Q4
560	大庆社会科学	3.499	490	0.229	540/618	0.229	0.206	0.015	71	0.055	0.055	0.037	0.005	Q4
561	广东轻工职业技术学院学报	3.449	173	0.303	454/618	0.303	0.222	0.065	64	0.167	0.167	0.096	0.048	Q4
562	佛山科学技术学院学报(社会科学版)	3.356	356	0.284	483/618	0.284	0.269	0.032	56	0.097	0.097	0.053	0.032	Q4
563	呼伦贝尔学院学报	3.332	462	0.257	515/618	0.257	0.273	0.016	90	0.074	0.074	0.065	0.016	Q4
564	南宁职业技术学院学报	3.295	303	0.206	565/618	0.206	0.184	0.044	74	0.077	0.077	0.061	0.044	Q4
565	郑州铁路职业技术学院学报	3.284	175	0.154	603/618	0.154	0.114	0.03	52	0.051	0.051	0.047	0.015	Q4
566	桂林师范高等专科学校学报	3.27	486	0.204	568/618	0.204	0.183	0.009	94	0.066	0.066	0.052	0.009	Q4
567	湖北职业技术学院学报	3.262	204	0.247	525/618	0.231	0.234	0.012	66	0.124	0.108	0.086	0.012	Q4
568	牡丹江教育学院学报	3.254	765	0.177	593/618	0.177	0.166	0.017	112	0.052	0.052	0.04	0.011	Q4
569	金华职业技术学院学报	3.23	210	0.188	581/618	0.188	0.172	0.022	72	0.075	0.075	0.061	0.022	Q4
570	福建广播电视大学学报	3.223	237	0.196	574/618	0.196	0.18	0.015	82	0.084	0.084	0.064	0.007	Q4
571	长治学院学报	3.137	450	0.177	593/618	0.177	0.197	0.041	89	0.07	0.07	0.056	0.021	Q4
572	潍坊学院学报	3.086	461	0.146	605/618	0.146	0.175	0.013	89	0.042	0.042	0.033	0.013	Q4
573	邢台职业技术学院学报	3.064	239	0.198	572/618	0.198	0.155	0.007	72	0.087	0.087	0.059	0.007	Q4
574	滨州学院学报	3.058	288	0.122	613/618	0.122	0.184	0.011	82	0.083	0.083	0.066	0.011	Q4
576	岳阳职业技术学院学报	3.026	214	0.148	604/618	0.148	0.145	0.036	65	0.081	0.081	0.054	0.018	Q4
575	集宁师范学院学报	3.026	280	0.249	523/618	0.249	0.206	0.007	55	0.071	0.071	0.053	0.007	Q4
577	河北软件职业技术学院学报	3.021	153	0.247	525/618	0.241	0.184	0.069	51	0.146	0.139	0.081	0.056	Q4
578	五邑大学学报(社会科学版)	3.017	246	0.327	417/618	0.32	0.249	0.123	68	0.113	0.107	0.066	0.11	Q4
579	盐城师范学院学报(人文社会科学版)	2.962	574	0.26	511/618	0.26	0.261	0.023	87	0.057	0.057	0.06	0.023	Q4
580	哈尔滨职业技术学院学报	2.897	386	0.18	590/618	0.18	0.135	0.023	88	0.065	0.065	0.037	0.019	Q4
581	黑河学院学报	2.895	938	0.216	556/618	0.216	0.168	0.026	267	0.083	0.083	0.049	0.015	Q4
582	长沙航空职业技术学院学报	2.884	159	0.185	586/618	0.185	0.161	0.038	54	0.095	0.095	0.056	0.026	Q4
583	淮北职业技术学院学报	2.879	401	0.193	578/618	0.193	0.18	0.044	81	0.068	0.068	0.046	0.016	Q4
584	苏州市职业大学学报	2.846	194	0.304	451/618	0.272	0.275	0.069	66	0.133	0.101	0.113	0.069	Q4
585	梧州学院学报	2.753	273	0.318	434/618	0.304	0.251	0.031	74	0.134	0.12	0.099	0.021	Q4
587	开封文化艺术职业学院学报	2.739	1930	0.195	575/618	0.195	0.192	0.02	328	0.046	0.046	0.034	0.009	Q4
586	齐齐哈尔师范高等专科学校学报	2.739	566	0.161	600/618	0.161	0.142	0.006	78	0.049	0.049	0.028		Q4
588	柳州职业技术学院学报	2.657	334	0.266	498/618	0.266	0.217		50	0.058	0.058	0.038		Q4
589	宁波职业技术学院学报	2.64	278	0.212	560/618	0.188	0.207	0.025	104	0.137	0.114	0.087	0.025	Q4
590	漯河职业技术学院学报	2.57	316	0.178	592/618	0.178	0.142	0.06	72	0.046	0.046	0.033	0.06	Q4
591	石家庄职业技术学院学报	2.435	225	0.236	532/618	0.236	0.188	0.028	60	0.101	0.101	0.058	0.028	Q4
592	濮阳职业技术学院学报	2.429	371	0.145	606/618	0.145	0.155	0.077	55	0.034	0.034	0.024	0.06	Q4
593	吉林广播电视大学学报	2.419	1158	0.2	570/618	0.2	0.168	0.007	250	0.068	0.068	0.046	0.007	Q4
594	宁波广播电视大学学报	2.364	291	0.342	404/618	0.342	0.285	0.01	72	0.107	0.107	0.085	0.01	Q4

期刊影响力指数及影响因子 续表 15

序号	刊名	影响力指数 CI 值	复合 总被 引	复合类					期刊 综合 总被 引	期刊综合类				分区
				影响 因子	影响因 子排序	他引 影响 因子	5年影 响因 子	即年 指标		影响 因子	他引 影响 因子	5年影 响因 子	即年 指标	
595	芜湖职业技术学院学报	2.318	181	0.161	600/618	0.155	0.176	0.042	67	0.119	0.114	0.1	0.032	Q4
596	杨凌职业技术学院学报	2.266	194	0.261	510/618	0.234	0.188	0.069	84	0.138	0.11	0.091	0.059	Q4
597	太原城市职业技术学院学报	2.234	1348	0.195	575/618	0.195	0.162	0.055	283	0.057	0.057	0.038	0.046	Q4
598	廊坊师范学院学报(社会科学版)	2.119	352	0.186	585/618	0.186	0.212	0.015	54	0.072	0.072	0.051	0.015	Q4
599	三门峡职业技术学院学报	2.114	241	0.179	591/618	0.179	0.177	0.05	68	0.077	0.077	0.058	0.05	Q4
600	常州工学院学报(社科版)	2.093	508	0.221	547/618	0.221	0.218	0.062	73	0.043	0.043	0.039	0.019	Q4
601	萍乡学院学报	2.089	346	0.226	543/618	0.226	0.225	0.015	68	0.068	0.068	0.056	0.015	Q4
602	长沙民政职业技术学院学报	2.055	437	0.291	472/618	0.291	0.26	0.02	72	0.075	0.075	0.055	0.014	Q4
603	和田师范专科学校学报	2.04	578	0.162	599/618	0.162	0.154		61	0.04	0.04	0.023		Q4
604	商丘职业技术学院学报	1.852	316	0.208	564/618	0.208	0.18		55	0.042	0.042	0.033		Q4
605	湖南工业职业技术学院学报	1.648	329	0.143	609/618	0.143	0.133	0.057	78	0.062	0.062	0.042	0.057	Q4
606	重庆电子工程职业学院学报	1.587	360	0.188	581/618	0.188	0.154	0.017	70	0.062	0.062	0.04	0.017	Q4
607	辽宁经济管理干部学院·辽宁经济职业技术学院学报	1.489	410	0.211	561/618	0.211	0.188	0.012	74	0.059	0.059	0.04	0.012	Q4
608	内蒙古电大学刊	1.356	310	0.145	606/618	0.145	0.148	0.013	62	0.054	0.054	0.036	0.013	Q4
609	景德镇学院学报	1.33	347	0.205	566/618	0.205	0.218	0.012	80	0.09	0.09	0.064	0.006	Q4
610	延安职业技术学院学报	1.267	315	0.132	611/618	0.132	0.145	0.012	55	0.048	0.048	0.037		Q4
611	襄阳职业技术学院学报	1.215	318	0.125	612/618	0.125	0.131	0.026	69	0.056	0.056	0.039	0.01	Q4
612	镇江高专学报	1.204	216	0.143	609/618	0.143	0.137	0.024	50	0.054	0.054	0.032	0.016	Q4
613	湖北工业职业技术学院学报	1.195	236	0.195	575/618	0.195	0.163	0.027	60	0.081	0.081	0.054	0.027	Q4
614	昭通学院学报	1.18	293	0.122	613/618	0.122	0.157	0.014	58	0.037	0.037	0.042	0.007	Q4
615	河南工学院学报	1.099	210	0.145	606/618	0.145	0.128	0.021	53	0.053	0.053	0.039	0.021	Q4
616	昌吉学院学报	1.099	329	0.287	479/618	0.242	0.211	0.101	81	0.164	0.119	0.083	0.091	Q4
617	开封大学学报	0.958	297	0.122	613/618	0.122	0.175	0.011	58	0.046	0.046	0.048	0.011	Q4
618	泰州职业技术学院学报	0.47	172	0.102	616/618	0.102	0.12	0.012	60	0.051	0.051	0.057	0.012	Q4
	本栏目计量指标均值		1470	0.971		0.935	0.85	0.213	451	0.495	0.459	0.343	0.17	
A 马克思主义哲学														
1	马克思主义研究	1226.29	6206	3.456	3/17	3.27	3.188	0.472	2150	2.093	1.907	1.326	0.453	Q1
2	理论探讨	1000.953	4733	3.406	4/17	3.376	2.814	0.942	1475	1.673	1.642	1.056	0.703	Q1
3	社会主义研究	973.001	4467	3.479	2/17	3.418	3.36	0.359	1357	1.854	1.793	1.278	0.298	Q1
4	马克思主义与现实	950.461	5391	2.343	5/17	2.322	2.116	0.439	1764	1.364	1.343	0.909	0.385	Q1
5	中国特色社会主义研究	891.356	3212	4.132	1/17	4.063	4.363	0.472	1093	2.258	2.189	1.641	0.431	Q2
6	当代世界与社会主义	703.882	3436	2.301	6/17	2.242	2.176	0.475	1152	1.242	1.182	0.849	0.361	Q2
7	国外理论动态	533.08	2427	1.38	10/17	1.361	1.453	0.214	944	0.871	0.851	0.64	0.134	Q2
8	毛泽东邓小平理论研究	518.35	3110	1.692	9/17	1.656	1.899	0.119	901	0.913	0.877	0.668	0.119	Q2
9	科学社会主义	502.108	2597	2.118	8/17	2.095	1.718	0.24	694	0.947	0.924	0.523	0.216	Q3
10	马克思主义理论学科研究	385.325	1011	2.158	7/17	2.131	1.815	0.348	364	1.009	0.982	0.603	0.298	Q3
11	当代世界社会主义问题	248.746	639	1.293	11/17	1.236	1.089	0.159	246	0.686	0.629	0.505	0.111	Q3
12	世界社会主义研究	145.431	497	0.759	13/17	0.747	0.613	0.223	258	0.536	0.523	0.336	0.198	Q3

期刊影响力指数及影响因子 续表 16

序号	刊名	影响力指数 CI 值	复合总被引	复合类					期刊综合总被引	期刊综合类				分区
				影响因子	影响因子排序	他引影响因子	5 年影响因子	即年指标		影响因子	他引影响因子	5 年影响因子	即年指标	
13	毛泽东思想研究	113.031	1771	0.693	14/17	0.693	1.045	0.108	303	0.226	0.226	0.186	0.065	Q4
14	毛泽东研究	81.032	370	0.799	12/17	0.644	0.695	0.149	142	0.503	0.349	0.282	0.104	Q4
15	社会主义核心价值观研究	37.491	357	0.682	15/17	0.659	0.929	0.016	84	0.28	0.258	0.209	0.016	Q4
16	理论导报	24.56	648	0.391	17/17	0.391	0.276	0.017	171	0.187	0.187	0.092	0.017	Q4
17	高校马克思主义理论研究		264	0.638	16/17	0.638		0.046	78	0.228	0.228		0.015	Q4
	本栏目计量指标均值		2420	1.866		1.82	1.847	0.282	775	0.992	0.946	0.694	0.231	
B(除 B84,B9) 哲学														
1	哲学研究	1414.214	6710	2.01	2/20	1.974	2.02	0.186	2519	1.235	1.199	1.039	0.159	Q1
2	医学与哲学(A)	722.51	4940	1.425	3/20	1.193	1.332	0.209	2514	1.02	0.788	0.851	0.196	Q1
3	自然辩证法研究	717.888	4576	1.066	5/20	0.994	1.112	0.161	1718	0.662	0.59	0.539	0.127	Q1
4	哲学动态	536.458	2976	0.85	9/20	0.837	1.032	0.174	1034	0.451	0.439	0.467	0.161	Q1
5	系统科学学报	513.052	1731	2.122	1/20	1.937	1.853	0.578	716	0.99	0.805	0.835	0.343	Q1
6	自然辩证法通讯	474.392	2182	1.052	6/20	1.027	0.949	0.228	953	0.601	0.576	0.486	0.183	Q2
7	道德与文明	449.776	2145	1.05	7/20	1.021	1.063	0.194	602	0.575	0.546	0.431	0.161	Q2
8	世界哲学	418.34	1512	0.974	8/20	0.963	0.918	0.1	595	0.513	0.503	0.4	0.044	Q2
9	伦理学研究	381.654	1878	1.166	4/20	1.133	1.199	0.13	566	0.548	0.515	0.428	0.122	Q2
10	中国哲学史	334.617	1179	0.793	10/20	0.767	0.754	0.094	451	0.518	0.492	0.409	0.083	Q2
11	科学技术哲学研究	334.418	1495	0.764	11/20	0.752	0.688	0.077	550	0.42	0.408	0.31	0.06	Q3
12	哲学分析	320.827	556	0.755	12/20	0.701	0.795	0.123	276	0.558	0.503	0.431	0.11	Q3
13	现代哲学	300.203	1309	0.643	13/20	0.639	0.677	0.065	447	0.365	0.361	0.279	0.048	Q3
14	孔子研究	251.8	1404	0.503	15/20	0.487	0.566	0.094	435	0.249	0.233	0.212	0.071	Q3
15	周易研究	177.267	809	0.535	14/20	0.433	0.526	0.013	224	0.268	0.166	0.198		Q3
16	孔学堂	146.238	126	0.472	16/20	0.458		0.111	54	0.361	0.347		0.111	Q4
17	管子学刊	117.811	657	0.338	17/20	0.292	0.302	0.128	170	0.185	0.138	0.115	0.106	Q4
18	船山学刊	82.631	608	0.265	18/20	0.247	0.291	0.119	177	0.169	0.151	0.111	0.102	Q4
19	逻辑学研究	37.9	86	0.238	19/20	0.175	0.278	0.027	54	0.213	0.15	0.187	0.027	Q4
20	美与时代(上旬)	23.349	1172	0.221	20/20	0.221	0.241	0.036	207	0.058	0.058	0.053	0.021	Q4
	本栏目计量指标均值		1903	0.862		0.813	0.873	0.142	713	0.498	0.448	0.41	0.118	
B84 心理学														
1	心理科学进展	1352.327	17101	3.316	3/14	3.099	3.84	0.457	6203	1.777	1.56	1.755	0.274	Q1
2	心理学报	1207.416	14882	3.57	2/14	3.4	4.626	0.637	5057	1.643	1.474	1.884	0.441	Q1
3	中国心理卫生杂志	914.437	9667	2.531	5/14	2.411	2.678	0.414	4174	1.584	1.464	1.494	0.316	Q1
4	心理科学	876.23	15518	2.381	6/14	2.302	2.82	0.173	3951	1.114	1.036	1.112	0.139	Q2
5	中国临床心理学杂志	874.066	12434	3.113	4/14	2.604	3.462	0.395	4810	1.828	1.319	1.649	0.258	Q2
6	心理发展与教育	718.137	9321	4.803	1/14	4.694	5.525	0.728	2401	2.075	1.965	2.084	0.359	Q2
7	中国健康心理学杂志	571.644	9721	2.05	8/14	1.81	1.851	0.56	3834	1.167	0.928	0.937	0.379	Q2
8	应用心理学	403.689	2009	2.361	7/14	2.028	2.065	0.286	597	1.417	1.083	0.93	0.257	Q3
9	心理与行为研究	381.503	3684	1.948	9/14	1.866	2.963	0.133	1141	0.819	0.737	1.03	0.083	Q3
10	心理学探新	359.999	3024	1.665	10/14	1.578	2.046	0.025	908	0.867	0.78	0.869	0.025	Q3
11	心理研究	208.156	1863	1.154	12/14	1.105	1.488	0.043	512	0.51	0.462	0.47	0.014	Q4

期刊影响力指数及影响因子 续表 17

序号	刊名	影响力指数 CI 值	复合 总被 引	复合类					期刊 综合 总被 引	期刊综合类				分区
				影响 因子	影响因 子排序	他引 影响 因子	5年影 响因 子	即年 指标		影响 因子	他引 影响 因子	5年影 响因 子	即年 指标	
12	心理技术与应用	201.506	953	1.469	11/14	1.349	1.582	0.256	344	0.766	0.646	0.601	0.171	Q4
13	校园心理	14.863	491	0.399	13/14	0.399	0.353	0.019	98	0.131	0.131	0.08	0.019	Q4
14	心理月刊	2.65	1552	0.145	14/14	0.145		0.026	731	0.068	0.068		0.018	Q4
本栏目计量指标均值			7301	2.208		2.056	2.715	0.297	2483	1.126	0.975	1.146	0.197	
B9 宗教														
1	世界宗教研究	1414.214	1369	0.483	2/9	0.47	0.557	0.078	488	0.321	0.308	0.302	0.069	Q1
2	宗教学研究	659.293	1342	0.259	4/9	0.21	0.36	0.014	426	0.152	0.104	0.156	0.014	Q1
3	世界宗教文化	619.468	705	0.315	3/9	0.285	0.411	0.061	258	0.176	0.146	0.169	0.054	Q2
4	科学与无神论	428.16	304	0.521	1/9	0.42	0.45	0.036	77	0.244	0.143	0.17	0.036	Q2
5	中国道教	280.238	375	0.14	8/9	0.14	0.192		107	0.075	0.075	0.079		Q3
6	中国宗教	262.071	486	0.166	5/9	0.166	0.136	0.036	150	0.078	0.078	0.051	0.03	Q3
7	法音	114.841	426	0.108	9/9	0.083	0.138	0.009	116	0.058	0.033	0.051	0.009	Q4
8	五台山研究	51.453	233	0.148	6/9	0.136	0.209	0.1	50	0.086	0.074	0.093	0.05	Q4
9	中国穆斯林	11.984	158	0.142	7/9	0.067	0.082	0.03	82	0.127	0.052	0.069	0.03	Q4
本栏目计量指标均值			600	0.254		0.22	0.282	0.046	195	0.146	0.113	0.127	0.037	
C(除 C8,C93,C95) 社会学														
1	社会学研究	1414.214	14241	7.96	1/34	7.774	9.599	1.867	7415	6.161	5.976	6.72	1.75	Q1
2	人口研究	731.367	7055	6.802	2/34	6.574	8.938	1.074	3143	4.584	4.356	5.016	0.87	Q1
3	中国人口科学	690.598	5927	6.043	4/34	5.765	6.369	1.214	2867	4.217	3.939	3.859	1.143	Q1
4	社会	676.363	5712	4.592	7/34	4.459	5.379	0.674	2945	3.531	3.398	3.69	0.652	Q1
5	人口学刊	508.659	4441	6.375	3/34	6.24	6.282	0.941	1684	3.577	3.442	3.042	0.765	Q1
6	人口与经济	459.193	4662	4.798	6/34	4.725	5.34	0.642	1802	2.761	2.688	2.449	0.547	Q1
7	社会保障评论	357.216	979	5.614	5/34	5.068		1.273	605	4	3.455		1.159	Q1
8	人口与发展	342.864	3482	3.971	9/34	3.836	4.295	0.311	1446	2.286	2.15	2.148	0.257	Q1
9	社会保障研究	276.426	2428	4.54	8/34	4.429	4.233	0.5	827	2.206	2.095	1.691	0.422	Q2
10	社会发展研究	250.79	906	3.286	10/34	3.229	2.878	0.288	488	2.124	2.067	1.519	0.288	Q2
11	青年研究	244.86	2841	2.814	13/34	2.691	2.933	0.163	970	1.505	1.381	1.411	0.143	Q2
12	社会学评论	240.717	977	2.86	12/34	2.71	2.435	0.416	543	2.065	1.914	1.431	0.377	Q2
13	妇女研究论丛	215.647	2949	2.947	11/34	2.621	2.896	0.218	1013	1.591	1.265	1.277	0.218	Q2
14	西北人口	209.353	2804	2.562	16/34	2.5	2.845	0.984	911	1.4	1.338	1.114	0.645	Q2
15	南方人口	166.935	1367	2.443	17/34	2.367	2.706	0.27	513	1.405	1.329	1.225	0.189	Q2
16	社会工作	138.088	2475	2.756	14/34	2.588	2.627	0.22	567	1.403	1.235	1.02	0.2	Q2
17	青少年犯罪问题	130.384	1976	2.426	18/34	2.213	2.459	0.649	609	1.219	1.006	0.865	0.455	Q2
18	社会建设	107.332	710	2.284	19/34	2.235	1.953	0.292	262	1	0.951	0.726	0.292	Q3
19	人口与社会	104.776	1154	1.654	21/34	1.542	2.181	0.364	388	0.981	0.869	0.927	0.309	Q3
20	残疾人研究	93.881	1007	2.674	15/34	2.427	2.267	0.2	404	1.472	1.225	1.098	0.2	Q3
21	老龄科学研究	81.908	1520	1.092	22/34	1.006	1.668	0.147	456	0.601	0.515	0.559	0.107	Q3
22	社会工作与管理	60.661	1264	1.679	20/34	1.572	1.768	0.25	323	0.704	0.597	0.542	0.183	Q3
23	人口与健康	50.044	242	0.725	25/34	0.725		0.3	130	0.412	0.412		0.167	Q3
24	国外社会科学前沿	49.812	151	0.707	26/34	0.707		0.204	90	0.414	0.414		0.14	Q3

期刊影响力指数及影响因子 续表 18

序号	刊名	影响力指数 CI 值	复合总被引	复合类					期刊综合总被引	期刊综合类				分区
				影响因子	影响因子排序	他引影响因子	5 年影响因子	即年指标		影响因子	他引影响因子	5 年影响因子	即年指标	
25	中华女子学院学报	41.146	1121	0.84	24/34	0.84	0.847	0.2	205	0.277	0.277	0.169	0.189	Q3
26	国际社会科学杂志(中文版)	38.07	820	0.484	27/34	0.484	0.412	0.314	227	0.198	0.198	0.162	0.314	Q4
27	中国信用	37.39	195	1.081	23/34	1.081		0.071	66	0.339	0.339			Q4
28	中国毕业后医学教育	33.704	263	0.425	28/34	0.425		0.008	213	0.379	0.379		0.008	Q4
29	中国卫生人才	28.197	544	0.389	29/34	0.389	0.318	0.125	257	0.268	0.268	0.161	0.097	Q4
30	中国人才	15.608	869	0.166	33/34	0.166	0.116	0.117	142	0.129	0.129	0.076	0.117	Q4
31	社会福利	11.165	767	0.324	30/34	0.324			89	0.108	0.108			Q4
32	现代交际	5.392	4149	0.234	31/34	0.234	0.197	0.028	555	0.045	0.045	0.029	0.009	Q4
33	中国培训	2.427	654	0.118	34/34	0.118	0.079	0.032	112	0.035	0.035	0.013	0.018	Q4
34	国际公关	0.511	816	0.169	32/34	0.169			173	0.039	0.039			Q4
本栏目计量指标均值		2396	2.583		2.477	3.112	0.449	954	1.572	1.466	1.59	0.395		
C8 统计学														
1	统计研究	1040.73	9436	6.167	1/11	5.918	5.432	0.949	3961	3.97	3.721	2.824	0.768	Q1
2	统计与决策	708.106	24294	3.034	4/11	2.935	2.452	0.63	7637	1.431	1.331	0.931	0.404	Q1
3	统计与信息论坛	438.545	4959	3.045	3/11	2.857	2.608	0.734	1937	1.717	1.529	1.208	0.597	Q2
4	数理统计与管理	313.636	3373	3.198	2/11	2.743	2.559	0.609	1149	1.658	1.203	1.177	0.264	Q2
5	调研世界	275.674	2382	2.478	5/11	2.43	2.224	0.487	854	1.196	1.148	0.914	0.345	Q2
6	Big Data Mining and Analytics	100.798	143	1.213	6/11	1.17		0.154	66	0.638	0.596		0.077	Q3
7	中国统计	77.921	1343	0.576	7/11	0.576	0.449	0.072	420	0.249	0.249	0.159	0.063	Q3
8	统计与管理	47.365	1321	0.57	8/11	0.55	0.319	0.189	311	0.235	0.215	0.079	0.084	Q3
9	应用概率统计	45.449	420	0.389	9/11	0.367	0.521	0.07	163	0.233	0.211	0.274		Q4
10	统计科学与实践	25.41	560	0.295	10/11	0.295	0.241	0.006	159	0.145	0.145	0.089		Q4
11	统计与咨询		259	0.214	11/11	0.214	0.226		50	0.061	0.061	0.056		Q4
本栏目计量指标均值		4408	1.925		1.823	1.703	0.39	1519	1.048	0.946	0.771	0.325		
C93 管理学														
1	管理世界	1414.214	55925	21.328	1/27	20.707	18.634	3.665	25780	15.148	14.527	10.975	3.341	Q1
2	南开管理评论	382.15	19711	8.882	4/27	8.706	14.312	0.783	6178	4.543	4.367	6.045	0.683	Q1
3	公共管理学报	351.019	6011	9.849	2/27	9.519	10.35	1.574	2721	6.349	6.019	5.521	1.333	Q1
4	经济管理	314.12	14481	9.071	3/27	8.661	8.554	0.858	4437	4.413	4.004	3.437	0.695	Q1
5	管理评论	274.474	19333	6.173	5/27	5.771	7.614	0.489	6619	2.971	2.57	3.054	0.374	Q1
6	中国管理科学	257.248	15555	5.529	6/27	5.183	5.9	1.304	5715	2.714	2.368	2.625	0.789	Q1
7	管理学报	217.97	12656	5.463	7/27	5.01	6.098	0.645	4303	2.755	2.302	2.527	0.533	Q2
8	管理科学学报	157.756	8033	3.534	11/27	2.932	5.705	0.229	2870	2.115	1.513	2.738	0.229	Q2
9	管理科学	150.276	6829	4.127	10/27	3.873	7.014	0.194	2024	2.211	1.958	2.886	0.194	Q2
10	管理工程学报	142.713	6237	4.145	9/27	4.034	4.421	0.55	1923	1.855	1.745	1.778	0.397	Q2
11	管理学报	120.903	1094	5.079	8/27	4.753	3.507	1.17	463	2.978	2.652	1.665	0.766	Q2
12	运筹与管理	99.322	5986	2.263	17/27	2.116	2.521	0.232	2300	1.182	1.035	1.106	0.164	Q2
13	公共管理评论	99.111	489	2.857	14/27	2.786	1.802	0.839	277	2.143	2.071	1.259	0.71	Q2
14	系统管理学报	90.119	4107	2.907	13/27	2.767	3.215	0.266	1334	1.245	1.105	1.245	0.183	Q3
15	科学决策	68.939	1920	2.815	15/27	2.715	3.465	0.198	561	1.362	1.262	1.236	0.178	Q3

期刊影响力指数及影响因子 续表 19

序号	刊名	影响力指数 CI 值	复合 总被 引	复合类					期刊 综合 总被 引	期刊综合类				分区
				影响 因子	影响因 子排序	他引 影响 因子	5年影 响因 子	即年 指标		影响 因子	他引 影响 因子	5年影 响因 子	即年 指标	
16	管理现代化	65.201	4092	3.141	12/27	3.073	2.474	0.515	951	1.153	1.085	0.69	0.321	Q3
17	管理案例研究与评论	51.022	1149	2.598	16/27	2.413	3.151	0.042	314	1.326	1.141	1.023	0.042	Q3
18	现代管理科学	38.043	6580	1.392	18/27	1.392	1.534	0.237	907	0.287	0.287	0.248	0.172	Q3
19	领导科学	27.794	3830	0.642	23/27	0.642	0.645	0.052	779	0.194	0.194	0.143	0.034	Q3
20	智库理论与实践	20.83	461	1.059	19/27	0.836	1.049	0.333	283	0.717	0.493	0.609	0.298	Q3
21	上海管理科学	16.096	1494	0.916	20/27	0.916	0.94	0.065	215	0.229	0.229	0.176	0.019	Q4
22	项目管理技术	14.932	2571	0.693	22/27	0.693	0.828	0.056	322	0.188	0.188	0.141	0.027	Q4
23	中国领导科学	14.481	406	0.511	24/27	0.511	0.339	0.122	148	0.255	0.255	0.11	0.122	Q4
24	管理科学学报(英文)	13.418	48	0.771	21/27	0.629		0.161	33	0.571	0.429		0.065	Q4
25	领导科学论坛	9.819	859	0.468	25/27	0.468	0.491	0.051	172	0.13	0.13	0.101	0.03	Q4
26	秘书工作	3.463	306	0.091	27/27	0.091		0.023	93	0.038	0.038		0.023	Q4
27	今日民族	0.954	222	0.167	26/27	0.167			55	0.167	0.167			Q4
	本栏目计量指标均值		7422	3.943		3.754	4.773	0.564	2658	2.194	2.005	2.139	0.451	
C95 民族学														
1	西南民族大学学报(人文社科版)	1083.932	9930	2.473	3/31	2.364	1.984	0.671	3385	1.374	1.264	0.918	0.53	Q1
2	中南民族大学学报(人文社会科学版)	836.015	4684	2.462	4/31	2.335	1.905	0.624	1607	1.47	1.344	0.857	0.482	Q1
3	民族研究	797.04	3218	1.669	8/31	1.583	2.642	0.286	1592	1.244	1.157	1.767	0.286	Q1
4	云南民族大学学报(哲学社会科学版)	698.474	2973	2.684	2/31	2.636	2.061	0.745	1022	1.431	1.383	0.893	0.547	Q1
5	中央民族大学学报(哲学社会科学版)	679.343	3022	1.923	6/31	1.896	1.425	0.567	1138	1.284	1.257	0.787	0.51	Q1
6	西北民族研究	648.728	1934	3.07	1/31	2.545	1.669	0.841	936	2.294	1.769	1.11	0.725	Q1
7	湖北民族大学学报(哲学社会科学版)	561.249	1994	2.27	5/31	2.199	1.218	0.667	709	1.407	1.336	0.574	0.589	Q1
8	广西民族研究	557.823	2468	1.609	10/31	1.508	1.519	0.244	1026	1.082	0.98	0.863	0.244	Q2
9	广西民族大学学报(哲学社会科学版)	492.708	3539	1.215	11/31	1.191	1.289	0.217	1229	0.709	0.685	0.597	0.208	Q2
10	贵州民族研究	460.284	4644	1.004	13/31	0.965	0.779	0.199	1704	0.596	0.557	0.335	0.143	Q2
11	北方民族大学学报(哲学社会科学版)	411.61	1638	1.722	7/31	1.629	1.155	0.37	674	0.9	0.808	0.552	0.274	Q2
12	西北民族大学学报(哲学社会科学版)	379.045	1998	1.65	9/31	1.63	1.193	0.496	727	0.813	0.794	0.53	0.398	Q2
13	中国藏学	312.552	1501	0.633	19/31	0.561	0.628	0.078	728	0.464	0.393	0.366	0.078	Q2
14	民族学刊	229.291	629	1.075	12/31	0.906	0.997	0.438	334	0.736	0.566	0.563	0.333	Q2
15	世界民族	228.919	1315	0.976	14/31	0.821	0.984	0.141	512	0.618	0.463	0.517	0.125	Q2
16	青海民族研究	214.899	1271	0.637	18/31	0.598	0.646	0.169	501	0.398	0.359	0.34	0.161	Q3
17	西藏大学学报(社会科学版)	193.502	1049	0.881	16/31	0.839	0.857	0.071	439	0.513	0.47	0.411	0.062	Q3
18	黑龙江民族丛刊	190.158	1735	0.463	23/31	0.407	0.665	0.041	565	0.31	0.253	0.265	0.041	Q3
19	西藏研究	176.297	1190	0.472	22/31	0.41	0.606	0.044	514	0.306	0.245	0.342	0.035	Q3
20	原生态民族文化学刊	167.713	681	0.923	15/31	0.837	0.841	0.139	276	0.506	0.421	0.388	0.139	Q3
21	西藏民族大学学报(哲学社会科学版)	138.314	964	0.575	20/31	0.495	0.493	0.06	394	0.317	0.237	0.234	0.06	Q3
22	民族论坛	114.101	832	0.496	21/31	0.466	0.428	0.06	236	0.29	0.26	0.144	0.06	Q3
23	青海民族大学学报(社会科学版)	105.774	782	0.384	24/31	0.36	0.428	0.102	239	0.215	0.192	0.179	0.102	Q3
24	贵州民族大学学报(哲学社会科学版)	92.479	1047	0.87	17/31	0.649	0.836	0.136	276	0.494	0.273	0.308	0.136	Q4
25	回族研究	43.384	407	0.379	25/31	0.258	0.241		169	0.258	0.137	0.128		Q4
26	内蒙古民族大学学报(社会科学版)	32.72	678	0.296	27/31	0.278	0.266		114	0.125	0.106	0.07		Q4

期刊影响力指数及影响因子 续表 20

序号	刊名	影响力指数 CI 值	复合 总被 引	复合类					期刊 综合 总被 引	期刊综合类				分区
				影响 因子	影响因 子排序	他引 影响 因子	5年影 响因 子	即年 指标		影响 因子	他引 影响 因子	5年影 响因 子	即年 指标	
27	满族研究	26.501	526	0.203	30/31	0.203	0.281		120	0.091	0.091	0.062		Q4
28	西藏发展论坛	12.871	189	0.195	31/31	0.195	0.169	0.064	69	0.092	0.092	0.058	0.021	Q4
29	黔南民族师范学院学报	9.146	449	0.254	29/31	0.254	0.275	0.037	106	0.081	0.081	0.074	0.028	Q4
30	兴义民族师范学院学报	8.759	424	0.304	26/31	0.277	0.288	0.014	104	0.142	0.115	0.094	0.007	Q4
31	四川民族学院学报	4.569	429	0.291	28/31	0.291	0.294	0.058	90	0.095	0.095	0.069	0.049	Q4
本栏目计量指标均值			1875	1.099		1.019	0.937	0.271	695	0.666	0.587	0.464	0.228	
D(D0,D2,D4,D6) 中国政治														
1	求是	1197.685	10185	9.36	2/188	9.36	3.306	159889	6431	7.266	7.266	2.435	155.778	Q1
2	中国行政管理	909.474	20823	6.058	5/188	5.744	5.832	0.6	7491	3.658	3.344	2.743	0.52	Q1
3	公共管理学报	799.162	6011	9.849	1/188	9.519	10.35	1.574	2721	6.349	6.019	5.521	1.333	Q1
4	政治学研究	681.968	5203	5.318	8/188	5.076	6.186	0.75	2562	4.114	3.871	3.943	0.725	Q1
5	电子政务	605.489	6013	7.278	3/188	6.744	5.737	1.952	2721	4.7	4.166	2.94	1.605	Q1
6	探索	508.164	4721	5.33	7/188	5.084	3.971	1.444	1749	3.302	3.056	1.799	1.333	Q1
7	行政论坛	447.822	4409	5.313	9/188	5.248	4.443	0.833	1599	2.957	2.891	1.993	0.63	Q1
8	公共行政评论	447.379	2992	4.452	10/188	4.185	4.723	0.887	1471	3.145	2.879	2.7	0.742	Q1
9	人民论坛	432.965	16076	1.461	51/188	1.454	1.065	0.414	5162	0.673	0.666	0.374	0.321	Q1
10	求实	402.869	4021	6.16	4/188	6.09	4.116	1.239	1063	3.1	3.03	1.484	1.022	Q1
11	中共中央党校(国家行政学院)学报	394.725	3064	4.258	11/188	4.226	3.77	0.693	1291	2.677	2.645	1.937	0.602	Q1
12	中国青年研究	369.43	6717	3.803	15/188	3.568	3.542	0.632	2423	2.057	1.822	1.542	0.48	Q1
13	理论与改革	351.39	3850	3.84	14/188	3.775	2.844	1.155	1215	2.241	2.176	1.117	1.014	Q1
14	思想理论教育导刊	334.864	8874	2.897	20/188	2.869	2.951	0.314	2354	1.147	1.119	0.881	0.258	Q1
15	公共管理与政策评论	327.438	1078	5.363	6/188	5.121	3.694	1.039	537	2.934	2.692	1.815	0.921	Q1
16	治理研究	322.62	2728	4.114	12/188	3.994	3.725	1.478	1063	2.5	2.38	1.619	1.377	Q1
17	上海行政学院学报	313.324	2512	4.071	13/188	4	4.068	0.526	941	2.291	2.22	1.795	0.439	Q1
18	人民论坛·学术前沿	299.483	4884	2.166	33/188	2.153	2.208	0.417	2150	1.329	1.316	1.011	0.317	Q1
19	行政管理改革	291.938	3285	3.707	17/188	3.673	3.153	1.185	1245	1.916	1.882	1.247	0.992	Q1
20	学习与实践	285.467	4500	2.732	25/188	2.686	2.581	0.604	1571	1.405	1.359	1.024	0.491	Q1
21	学校党建与思想教育	275.514	10059	2.178	31/188	2.094	1.797	0.484	2926	0.93	0.847	0.6	0.308	Q1
22	理论探索	267.137	3237	3.307	18/188	3.268	2.973	0.673	1038	1.659	1.62	1.196	0.531	Q1
23	教学与研究	264.167	3742	2.14	36/188	2.113	2.082	0.37	1344	1.206	1.179	0.929	0.323	Q1
24	政治经济学评论	259.453	1245	3.761	16/188	3.515	2.354	0.517	688	2.381	2.134	1.373	0.466	Q1
25	北京行政学院学报	238.44	2485	2.742	24/188	2.72	2.515	0.375	910	1.396	1.374	1.108	0.284	Q1
26	理论月刊	233.19	5631	1.957	40/188	1.92	1.603	0.337	1474	1.009	0.972	0.55	0.284	Q1
27	甘肃行政学院学报	232.413	1906	2.343	29/188	2.204	3.067	0.219	757	1.664	1.526	1.44	0.219	Q1
28	妇女研究论丛	219.517	2949	2.947	19/188	2.621	2.896	0.218	1013	1.591	1.265	1.277	0.218	Q1
29	江苏行政学院学报	212.544	2492	1.857	42/188	1.832	2.18	0.392	903	1.102	1.077	0.976	0.351	Q1
30	红旗文稿	207.709	3511	1.5	50/188	1.5	1.516	0.795	1274	0.809	0.809	0.595	0.667	Q1
31	理论学刊	201.153	3369	2.102	39/188	2.084	2.253	0.62	872	1.036	1.018	0.719	0.5	Q1
32	中共党史研究	195.229	2794	1.569	46/188	1.181	1.367	0.227	1378	1.207	0.819	0.812	0.212	Q1
33	中国青年社会科学	189.753	3067	2.878	22/188	2.805	2.55	0.449	862	1.341	1.268	0.886	0.327	Q1
34	新视野	181.347	2397	2.329	30/188	2.287	2.059	0.685	749	1.12	1.079	0.786	0.5	Q1

期刊影响力指数及影响因子 续表 21

序号	刊名	影响力指数 CI 值	复合 总被 引	复合类					期刊 综合 总被 引	期刊综合类				分区
				影响 因子	影响因 子排序	他引 影响 因子	5年影 响因 子	即年 指标		影响 因子	他引 影响 因子	5年影 响因 子	即年 指标	
35	湖湘论坛	171.893	1691	2.619	27/188	2.551	1.906	0.629	553	1.324	1.256	0.714	0.5	Q1
36	中共福建省委党校(福建行政学院)学报	163.636	2739	2.129	37/188	2.1	1.798	0.297	697	1.012	0.983	0.543	0.207	Q1
37	理论导刊	155.647	4061	1.871	41/188	1.858	1.613	0.335	911	0.623	0.61	0.419	0.167	Q1
38	天津行政学院学报	155.027	1555	2.883	21/188	2.844	2.628	0.5	452	1.242	1.203	0.863	0.268	Q1
39	学习论坛	141.019	2399	2.162	34/188	2.136	1.732	0.456	591	0.828	0.802	0.467	0.379	Q1
40	社会工作	139.848	2475	2.756	23/188	2.588	2.627	0.22	567	1.403	1.235	1.02	0.2	Q1
41	长白学刊	138.67	2193	2.113	38/188	2.093	1.946	0.6	553	0.794	0.774	0.552	0.4	Q1
42	党政研究	134.331	982	2.173	32/188	2.162	1.45	0.735	349	1	0.988	0.534	0.554	Q1
43	党的文献	128.109	1795	1.232	55/188	1.232	1.184	0.12	708	0.564	0.564	0.382	0.103	Q1
44	云南行政学院学报	124.758	2380	1.534	47/188	1.497	1.379	0.252	663	0.684	0.646	0.473	0.136	Q1
45	当代青年研究	121.47	2060	1.511	48/188	1.462	1.534	0.239	614	0.724	0.676	0.539	0.174	Q1
46	地方治理研究	120.664	561	2.375	28/188	2.333	2.375	0.304	148	1.083	1.042	0.868	0.174	Q1
47	理论视野	118.874	1961	1.351	53/188	1.333	1.149	0.155	574	0.563	0.546	0.353	0.144	Q1
48	中国党政干部论坛	111.737	2642	1.064	59/188	1.064	0.969	0.301	754	0.43	0.43	0.29	0.286	Q2
49	社会政策研究	107.647	437	1.659	45/188	1.648		0.471	199	0.945	0.934		0.412	Q2
50	中共天津市委党校学报	107.295	1204	2.144	35/188	2.094	1.747	0.6	330	0.964	0.914	0.532	0.483	Q2
51	残疾人研究	96.112	1007	2.674	26/188	2.427	2.267	0.2	404	1.472	1.225	1.098	0.2	Q2
52	中国劳动关系学院学报	94.636	1240	1.771	44/188	1.712	1.336	0.425	342	0.699	0.641	0.433	0.356	Q2
53	前线	93.21	1561	0.836	76/188	0.829	0.662	0.101	553	0.44	0.433	0.261	0.084	Q2
54	青年探索	92.825	1300	1.508	49/188	1.407	1.546	0.373	389	0.814	0.712	0.619	0.356	Q2
55	中央社会主义学院学报	90.863	1151	0.946	69/188	0.939	1.004	0.303	383	0.444	0.437	0.404	0.21	Q2
56	党史研究与教学	86.731	885	0.855	75/188	0.702	0.747	0.158	357	0.718	0.565	0.439	0.158	Q2
57	党建	77.756	1544	0.823	77/188	0.823	1.126	2.154	513	0.369	0.369	0.362	1.962	Q2
58	预防青少年犯罪研究	77.264	858	1.833	43/188	1.7	1.637	0.381	258	0.892	0.758	0.553	0.27	Q2
59	统一战线学研究	73.491	579	1.377	52/188	1.196	1.013	0.453	248	0.862	0.681	0.475	0.391	Q2
60	社会治理	65.828	1025	0.911	71/188	0.89		0.194	368	0.39	0.369		0.134	Q2
61	东方学刊	65.303	100	0.755	81/188	0.714		0.176	80	0.673	0.633		0.176	Q2
62	华侨华人历史研究	64.23	719	1.074	58/188	0.951	1.049	0.324	306	0.543	0.42	0.529	0.189	Q2
63	中国延安干部学院学报	63.994	706	1.024	63/188	1.024	0.803	0.026	202	0.45	0.45	0.272	0.013	Q2
64	行政与法	62.77	2262	1.305	54/188	1.284	1.112	0.185	367	0.343	0.323	0.216	0.127	Q2
65	人权	57.639	387	0.985	67/188	0.818	0.691	0.121	187	0.598	0.432	0.332	0.121	Q2
66	台湾研究集刊	54.79	743	1.032	62/188	0.825	0.91	0.259	417	0.833	0.627	0.586	0.241	Q2
67	广东行政学院学报	53.784	1022	1.064	59/188	1.043	0.982	0.118	227	0.371	0.35	0.288	0.059	Q2
68	思想政治工作研究	53.709	925	1.021	64/188	1.021	0.679	0.038	259	0.471	0.471	0.283	0.038	Q2
69	中共宁波市委党校学报	49.923	652	0.754	82/188	0.749	0.645	0.122	169	0.326	0.321	0.213	0.049	Q2
70	中国刑事警察	48.851	122	0.695	89/188	0.695		0.037	63	0.508	0.508		0.037	Q2
71	中国井冈山干部学院学报	48.446	662	0.877	72/188	0.84	0.725	0.188	216	0.458	0.42	0.275	0.109	Q2
72	治理现代化研究	46.024	278	1.218	56/188	1.19		0.309	96	0.442	0.415		0.191	Q2
73	民族论坛	44.981	832	0.496	117/188	0.466	0.428	0.06	236	0.29	0.26	0.144	0.06	Q2

期刊影响力指数及影响因子 续表 22

序号	刊名	影响力指数 CI 值	复合 总被 引	复合类					期刊 综合 总被 引	期刊综合类				分区
				影响 因子	影响因 子排序	他引 影响 因子	5年影 响因 子	即年 指标		影响 因子	他引 影响 因子	5年影 响因 子	即年 指标	
74	中共杭州市委党校学报	44.641	747	1.007	66/188	0.987	0.982	0.274	175	0.344	0.325	0.259	0.242	Q2
75	中国浦东干部学院学报	44.149	490	0.658	93/188	0.613	0.621	0.141	173	0.335	0.29	0.256	0.09	Q2
76	中国民政	43.615	1315	0.613	101/188	0.613	0.473	0.043	299	0.243	0.243	0.113	0.022	Q2
77	港澳研究	43.196	183	0.681	91/188	0.625	0.809	0.138	107	0.486	0.431	0.494	0.138	Q2
78	岭南学刊	41.852	737	0.766	80/188	0.751	0.619	0.075	188	0.301	0.287	0.206	0.057	Q2
79	工会理论研究	40.98	236	1.086	57/188	0.988	0.612	0.077	55	0.383	0.284	0.152	0.077	Q2
80	贵州省党校学报	40.621	626	0.865	73/188	0.837	0.857	0.155	171	0.36	0.331	0.267	0.131	Q2
81	观察与思考	40.436	800	0.528	108/188	0.528		0.143	191	0.205	0.205		0.102	Q2
82	闽台关系研究	39.005	855	0.983	68/188	0.748	1.066	0.146	201	0.513	0.278	0.36	0.146	Q2
83	湖北行政学院学报	38.934	748	0.697	88/188	0.68	0.711	0.06	165	0.234	0.217	0.178	0.048	Q2
84	安徽行政学院学报	36.601	759	0.857	74/188	0.852	0.754	0.228	144	0.3	0.296	0.175	0.13	Q2
85	甘肃理论学刊	36.573	1007	0.484	118/188	0.474	0.547	0.094	187	0.183	0.174	0.115	0.031	Q2
86	政治思想史	35.202	175	0.395	138/188	0.383	0.405	0.023	93	0.21	0.198	0.2	0.023	Q2
87	台湾研究	34.174	497	1.05	61/188	0.785	0.883	0.063	349	0.884	0.62	0.707	0.063	Q2
88	青年学报	33.951	443	1.009	65/188	0.966	0.755	0.245	131	0.397	0.353	0.281	0.204	Q2
89	中共南京市委党校学报	32.893	636	0.683	90/188	0.677	0.679	0.107	134	0.247	0.242	0.169	0.08	Q2
90	中国政协理论研究	32.48	153	0.462	122/188	0.433	0.29		62	0.317	0.288	0.173		Q2
91	中国应急救援	32.324	383	0.637	96/188	0.586	0.595	0.047	191	0.376	0.325	0.308	0.047	Q2
92	上海党史与党建	32.266	728	0.423	131/188	0.423	0.356	0.081	200	0.193	0.193	0.106	0.07	Q2
93	四川行政学院学报	31.685	731	0.721	87/188	0.721	0.669	0.093	148	0.213	0.213	0.18	0.074	Q2
94	决策与信息	30.779	788	0.623	99/188	0.62	0.509	0.195	197	0.237	0.234	0.128	0.165	Q2
95	中国应急管理科学	30.728	68	0.439	127/188	0.439		0.134	49	0.327	0.327		0.113	Q3
96	苏区研究	30.069	234	0.664	92/188	0.578		0.019	141	0.483	0.397		0.019	Q3
97	探求	29.756	574	0.59	103/188	0.569	0.634	0.176	135	0.255	0.234	0.161	0.129	Q3
98	人大研究	29.618	587	0.596	102/188	0.596	0.421	0.172	142	0.166	0.166	0.101	0.097	Q3
99	红色文化学刊	28.578	194	0.625	98/188	0.596		0.137	55	0.279	0.25		0.118	Q3
100	学习月刊	28.396	781	0.45	123/188	0.45		0.02	152	0.133	0.133		0.02	Q3
101	理论研究	28.026	399	0.511	114/188	0.496	0.529	0.226	82	0.215	0.2	0.125	0.097	Q3
102	中国西部	27.594	180	0.614	100/188	0.575		0.037	76	0.333	0.294		0.037	Q3
103	湖南行政学院学报	27.173	594	0.752	83/188	0.752	0.549	0.141	106	0.223	0.223	0.127	0.061	Q3
104	江南社会学院学报	27.099	376	0.63	97/188	0.62	0.556	0.019	89	0.25	0.24	0.152	0.019	Q3
105	北京青年研究	27.091	566	0.808	79/188	0.792	0.765	0.169	120	0.232	0.216	0.174	0.102	Q3
106	党建研究	26.799	699	0.317	151/188	0.317	0.337	0.263	195	0.097	0.097	0.097	0.211	Q3
107	中共山西省委党校学报	26.579	835	0.574	104/188	0.574	0.528	0.049	144	0.178	0.178	0.117	0.028	Q3
108	特区实践与理论	25.981	483	0.423	131/188	0.423	0.335	0.152	118	0.207	0.207	0.119	0.111	Q3
109	民主与科学	25.625	349	0.359	144/188	0.359	0.475		123	0.154	0.154	0.184		Q3
110	山东行政学院学报	25.592	882	0.724	85/188	0.711	0.663	0.089	141	0.218	0.205	0.138	0.078	Q3
111	理论建设	25.086	533	0.735	84/188	0.721	0.5	0.19	142	0.284	0.27	0.138	0.17	Q3
112	台海研究	24.919	121	0.55	105/188	0.438		0.162	84	0.475	0.363		0.162	Q3
113	辽宁行政学院学报	24.577	1119	0.723	86/188	0.723	0.442	0.031	166	0.189	0.189	0.098	0.031	Q3

期刊影响力指数及影响因子 续表 23

序号	刊名	影响力指数 CI 值	复合 总被 引	复合类					期刊 综合 总被 引	期刊综合类				分区
				影响 因子	影响因 子排序	他引 影响 因子	5年影 响因 子	即年 指标		影响 因子	他引 影响 因子	5年影 响因 子	即年 指标	
114	宁夏党校学报	23.409	387	0.512	113/188	0.512	0.391	0.087	83	0.172	0.172	0.081	0.054	Q3
115	廉政文化研究	23.042	494	0.446	125/188	0.446	0.424	0.145	75	0.122	0.122	0.082	0.145	Q3
116	上海市社会主义学院学报	22.529	234	0.639	95/188	0.588	0.444	0.032	73	0.277	0.227	0.177	0.032	Q3
117	唯实	22.438	856	0.292	162/188	0.29	0.263	0.027	166	0.119	0.118	0.066	0.027	Q3
118	群众	22.21	575	0.211	177/188	0.211	0.157		202	0.101	0.101	0.053		Q3
119	党政干部学刊	21.521	657	0.505	115/188	0.505	0.403	0.022	112	0.121	0.121	0.082	0.015	Q3
120	老区建设	21.477	744	0.313	152/188	0.313	0.222	0.042	155	0.109	0.109	0.054	0.024	Q3
121	北京党史	21.436	331	0.222	176/188	0.222	0.284		129	0.12	0.12	0.112		Q3
122	中国人力资源社会保障	20.753	671	0.47	120/188	0.47	0.532	0.074	130	0.121	0.121	0.094	0.062	Q3
123	党政论坛	20.653	696	0.479	119/188	0.479	0.376	0.149	144	0.16	0.16	0.093	0.106	Q3
124	中共云南省委党校学报	20.165	685	0.435	129/188	0.435	0.382	0.027	119	0.126	0.126	0.077	0.027	Q3
125	山东青年政治学院学报	20.058	739	0.527	109/188	0.527	0.477	0.149	139	0.205	0.205	0.117	0.099	Q3
126	江苏省社会主义学院学报	19.453	294	0.503	116/188	0.503	0.419	0.063	75	0.195	0.195	0.131	0.063	Q3
127	长江论坛	19.067	518	0.45	123/188	0.45	0.526	0.136	92	0.12	0.12	0.088	0.086	Q3
128	行政科学论坛	18.99	580	0.643	94/188	0.643	0.689	0.043	106	0.173	0.173	0.123	0.029	Q3
129	实事求是	18.658	462	0.437	128/188	0.437	0.444	0.011	74	0.115	0.115	0.074		Q3
130	成都行政学院学报	18.311	508	0.416	134/188	0.416	0.395		94	0.187	0.187	0.109		Q3
131	党史文苑	17.622	792	0.307	155/188	0.307	0.241	0.111	146	0.053	0.053	0.028	0.111	Q3
132	哈尔滨市委党校学报	17.36	341	0.537	106/188	0.537	0.417	0.172	56	0.164	0.164	0.083	0.086	Q3
133	农业农村部管理干部学院学报	17.241	196	0.36	143/188	0.36	0.349	0.021	64	0.162	0.162	0.121	0.021	Q3
134	八桂侨刊	16.989	329	0.313	152/188	0.313	0.415	0.098	79	0.169	0.169	0.155	0.098	Q3
135	青少年学刊	16.979	593	0.92	70/188	0.905	0.915	0.066	95	0.263	0.248	0.182	0.049	Q3
136	河北青年管理干部学院学报	16.623	414	0.469	121/188	0.469	0.348	0.077	77	0.127	0.127	0.073	0.051	Q3
137	中共青岛市委党校青岛行政学院学报	16.357	618	0.44	126/188	0.44	0.463		84	0.113	0.113	0.079		Q3
138	决策探索(下)	16.284	953	0.251	171/188	0.251	0.201	0.043	211	0.079	0.079	0.047	0.021	Q3
139	新东方	16.282	325	0.358	145/188	0.353	0.279		64	0.134	0.128	0.072		Q3
140	桂海论丛	16.17	534	0.295	160/188	0.295	0.385		100	0.094	0.094	0.083		Q3
141	社会福利	15.924	767	0.324	150/188	0.324			89	0.108	0.108			Q3
142	现代台湾研究	15.785	205	0.517	112/188	0.39	0.432	0.182	138	0.364	0.237	0.321	0.182	Q4
143	重庆行政(公共论坛)	15.467	509	0.401	137/188	0.401	0.319	0.07	108	0.119	0.119	0.08	0.039	Q4
144	陕西行政学院学报	14.947	506	0.535	107/188	0.535	0.518	0.077	84	0.13	0.13	0.097	0.055	Q4
145	实践(思想理论版)	14.425	355	0.19	179/188	0.19		0.037	89	0.112	0.112		0.037	Q4
146	中共石家庄市委党校学报	14.371	405	0.523	110/188	0.523	0.465	0.162	73	0.144	0.144	0.088	0.067	Q4
147	广东省社会主义学院学报	14.175	240	0.332	148/188	0.332	0.285	0.028	57	0.095	0.095	0.072	0.028	Q4
148	江南论坛	14.172	532	0.296	159/188	0.296	0.214	0.073	108	0.084	0.084	0.049	0.041	Q4
149	新湘评论	13.938	374	0.271	167/188	0.271	0.132		105	0.103	0.103	0.044		Q4
150	广东青年研究	13.607	316	0.38	140/188	0.38	0.33	0.098	53	0.139	0.139	0.088	0.039	Q4
151	团结	13.385	219	0.348	146/188	0.348	0.262	0.019	67	0.152	0.152	0.098	0.019	Q4
152	中国妇运	13.055	470	0.299	157/188	0.299	0.261		115	0.069	0.069	0.042		Q4
153	群言	12.99	420	0.111	186/188	0.111		0.2	167	0.111	0.111		0.1	Q4

期刊影响力指数及影响因子 续表 24

序号	刊名	影响力指数 CI 值	复合 总被 引	复合类					期刊 综合 总被 引	期刊综合类				分区
				影响 因子	影响因 子排序	他引 影响 因子	5年影 响因 子	即年 指标		影响 因子	他引 影响 因子	5年影 响因 子	即年 指标	
154	中国机构改革与管理	12.877	596	0.305	156/188	0.305	0.351	0.011	115	0.071	0.071	0.062		Q4
155	中共郑州市委党校学报	11.995	478	0.373	142/188	0.373	0.336	0.076	82	0.116	0.116	0.078	0.038	Q4
156	中国人事科学	11.991	359	0.816	78/188	0.816		0.081	65	0.168	0.168		0.054	Q4
157	西藏发展论坛	11.821	189	0.195	178/188	0.195	0.169	0.064	69	0.092	0.092	0.058	0.021	Q4
158	北京观察	11.769	349	0.152	185/188	0.152	0.139		107	0.087	0.087	0.04		Q4
159	大连干部学刊	11.732	345	0.388	139/188	0.388	0.328	0.121	64	0.131	0.131	0.061	0.095	Q4
160	广西青年干部学院学报	11.54	422	0.404	136/188	0.404	0.296	0.094	80	0.14	0.14	0.082	0.06	Q4
161	改革与开放	11.385	2695	0.261	170/188	0.261	0.284	0.011	410	0.074	0.074	0.048	0.011	Q4
162	理论与当代	11.355	386	0.224	174/188	0.224	0.163		74	0.094	0.094	0.046		Q4
163	山东工会论坛	11.306	394	0.522	111/188	0.522	0.304	0.092	60	0.151	0.151	0.068	0.031	Q4
164	广西社会主义学院学报	11.182	334	0.266	168/188	0.266	0.292		77	0.109	0.109	0.083		Q4
165	湖南省社会主义学院学报	10.91	358	0.299	157/188	0.299	0.287	0.014	75	0.092	0.092	0.064	0.007	Q4
166	湖北省社会主义学院学报	10.855	293	0.311	154/188	0.311	0.247	0.011	53	0.113	0.113	0.066	0.011	Q4
167	厦门特区党校学报	10.676	290	0.419	133/188	0.419	0.454	0.111	50	0.123	0.123	0.078	0.069	Q4
168	河北省社会主义学院学报	10.668	203	0.409	135/188	0.409	0.284	0.111	50	0.139	0.139	0.07	0.111	Q4
169	世纪桥	10.29	760	0.186	181/188	0.186	0.164		103	0.037	0.037	0.021		Q4
170	发展	10.262	642	0.158	183/188	0.158	0.129		107	0.03	0.03	0.022		Q4
171	共产党员	10.089	153	0.375	141/188	0.375	0.12	0.75	58	0.141	0.141	0.048	0.5	Q4
172	长春市委党校学报	10.009	285	0.283	165/188	0.283	0.283	0.042	50	0.072	0.072	0.057	0.042	Q4
173	中共济南市委党校学报	9.985	515	0.34	147/188	0.34	0.312		73	0.069	0.069	0.054		Q4
174	天水行政学院学报	9.63	557	0.425	130/188	0.425	0.428	0.029	82	0.065	0.065	0.069	0.014	Q4
175	政策瞭望	9.261	311	0.188	180/188	0.188	0.19	0.13	86	0.082	0.082	0.057	0.13	Q4
176	前进	9.161	335	0.294	161/188	0.294			78	0.074	0.074			Q4
177	中共四川省委党校学报	9.088	317	0.265	169/188	0.265	0.42	0.035	54	0.061	0.061	0.084	0.035	Q4
178	中共成都市委党校学报	8.935	307	0.237	173/188	0.237	0.283	0.033	50	0.077	0.077	0.044	0.011	Q4
179	广州社会主义学院学报	8.835	200	0.292	162/188	0.292	0.259	0.016	52	0.124	0.124	0.08	0.016	Q4
180	传承	8.525	647	0.093	188/188	0.093			78	0.047	0.047			Q4
181	知与行	7.651	501	0.33	149/188	0.33		0.06	80	0.046	0.046		0.045	Q4
182	云南社会主义学院学报	7.623	278	0.273	166/188	0.273	0.244		54	0.078	0.078	0.063		Q4
183	中国消防	7.533	160	0.157	184/188	0.157		0.083	41	0.098	0.098		0.083	Q4
184	福州党校学报	7.371	262	0.289	164/188	0.289	0.31	0.069	55	0.107	0.107	0.068	0.023	Q4
185	福建省社会主义学院学报	6.386	314	0.241	172/188	0.241	0.262		52	0.059	0.059	0.062		Q4
186	党史博采(下)	5.817	493	0.224	174/188	0.224	0.184	0.033	86	0.056	0.056	0.034	0.022	Q4
187	前进论坛	2.153	175	0.109	187/188	0.109		0.091	53	0.045	0.045		0.091	Q4
188	今日民族	1.752	222	0.167	182/188	0.167			55	0.167	0.167			Q4
本栏目计量指标均值			1490	1.284		1.241	1.207	1.242	490	0.672	0.629	0.489	1.177	
D(D035.3,D523.3,D631) 公安学														
1	中国人民公安大学学报(社会科学版)	1414.214	3406	2.358	1/33	2.176	2.476	0.232	1207	1.319	1.137	1.089	0.189	Q1
2	法医学杂志	632.358	889	0.737	12/33	0.599	0.543	0.022	657	0.629	0.491	0.441	0.022	Q1
3	中国法医学杂志	497.974	1020	0.575	23/33	0.409	0.443	0.109	772	0.464	0.298	0.353	0.109	Q1
4	中国刑警学院学报	485.865	807	1.344	2/33	1.146	1.167	0.242	447	0.745	0.547	0.625	0.22	Q1

期刊影响力指数及影响因子 续表 25

序号	刊名	影响力指数 CI 值	复合 总被引	复合类					期刊 综合 总被引	期刊综合类				分区
				影响 因子	影响因 子排序	他引 影响 因子	5年影 响因 子	即年 指标		影响 因子	他引 影响 因子	5年影 响因 子	即年 指标	
5	山东警察学院学报	465.212	1376	1.112	3/33	1.08	1.354	0.065	412	0.5	0.469	0.42	0.065	Q1
6	北京警察学院学报	376.19	958	1.027	6/33	0.96	0.828	0.295	323	0.509	0.442	0.332	0.259	Q1
7	公安学刊(浙江警察学院学报)	355.818	918	1.064	5/33	0.986	0.812	0.133	292	0.463	0.385	0.315	0.122	Q1
8	河南警察学院学报	341.636	625	1.006	7/33	0.994	0.828	0.022	206	0.456	0.444	0.322	0.011	Q1
9	湖北警官学院学报	306.968	1351	1.109	4/33	0.802	0.998	0.237	427	0.589	0.282	0.396	0.215	Q2
10	武警学院学报	274.659	975	0.623	19/33	0.367	0.466	0.084	524	0.474	0.218	0.301	0.084	Q2
11	警学研究	270.401	631	0.822	11/33	0.809	0.717	0.075	154	0.325	0.312	0.194	0.045	Q2
12	公安教育	227.738	716	0.521	27/33	0.452	0.409	0.095	348	0.338	0.269	0.23	0.088	Q2
13	四川警察学院学报	218.746	677	0.887	9/33	0.843	0.639	0.095	208	0.322	0.278	0.221	0.095	Q2
14	江苏警官学院学报	217.658	884	0.556	24/33	0.487	0.5	0.069	249	0.315	0.246	0.188	0.043	Q2
15	云南警官学院学报	208.611	825	0.729	13/33	0.668	0.572	0.124	270	0.424	0.363	0.237	0.091	Q2
16	警察技术	204.98	531	0.548	26/33	0.464	0.473	0.075	259	0.319	0.236	0.231	0.067	Q2
17	江西警察学院学报	189.191	894	0.839	10/33	0.816	0.734	0.08	223	0.272	0.249	0.2	0.07	Q3
18	湖南警察学院学报	174.522	613	0.654	16/33	0.628	0.593	0.053	140	0.241	0.215	0.182	0.043	Q3
19	辽宁警察学院学报	152.318	618	0.643	17/33	0.61	0.548	0.148	196	0.29	0.257	0.195	0.086	Q3
20	贵州警察学院学报	137.833	501	0.553	25/33	0.548	0.438	0.119	129	0.203	0.198	0.128	0.109	Q3
21	上海公安学院学报	137.004	585	0.985	8/33	0.977	0.806	0.072	141	0.331	0.323	0.24	0.058	Q3
22	广西警察学院学报	136.925	553	0.613	21/33	0.597	0.587	0.094	164	0.231	0.214	0.189	0.052	Q3
23	山西警察学院学报	119.945	376	0.62	20/33	0.594	0.488	0.117	116	0.246	0.219	0.172	0.091	Q3
24	福建警察学院学报	105.482	548	0.594	22/33	0.555	0.572	0.123	132	0.213	0.174	0.167	0.041	Q3
25	铁道警察学院学报	103.51	530	0.294	29/33	0.294	0.395		140	0.137	0.137	0.109		Q4
26	武汉公安干部学院学报	97.42	320	0.656	15/33	0.581	0.469	0.013	76	0.263	0.188	0.134	0.013	Q4
27	广州市公安管理干部学院学报	96.506	217	0.505	28/33	0.473	0.433		56	0.198	0.165	0.122		Q4
28	广东公安科技	71.855	158	0.173	31/33	0.173	0.163	0.019	81	0.117	0.117	0.089	0.019	Q4
29	辽宁公安司法管理干部学院学报	58.521	386	0.693	14/33	0.693	0.468	0.012	59	0.136	0.136	0.079		Q4
30	河北公安警察职业学院学报	50.862	307	0.626	18/33	0.531	0.481	0.065	80	0.252	0.156	0.153	0.065	Q4
31	今日消防	10.457	125	0.102	32/33	0.102		0.026	71	0.054	0.054		0.02	Q4
32	安徽警官职业学院学报	5.787	334	0.208	30/33	0.208	0.226		56	0.038	0.038	0.043		Q4
33	消防界(电子版)	3.751	300	0.096	33/33	0.096		0.006	97	0.035	0.035		0.005	Q4
	本栏目计量指标均值		726	0.723		0.658	0.665	0.097	264	0.347	0.282	0.261	0.083	
D(D1,D3,D5,D7,D8) 世界政治														
1	世界经济与政治	1414.214	5428	6.439	1/50	5.757	5.5	0.718	2650	4.507	3.824	3.373	0.634	Q1
2	外交评论(外交学院学报)	745.52	2192	5.676	2/50	5.426	5.145	0.938	984	3.794	3.544	2.866	0.813	Q1
3	当代亚太	580.674	1805	4.313	4/50	4	4.125	1.033	743	3.078	2.766	2.119	1	Q1
4	现代国际关系	510.674	2581	3.253	9/50	3.194	2.414	1.235	1089	1.9	1.841	1.134	1.173	Q1
5	国际问题研究	488.361	1843	3.74	7/50	3.596	3.815	1.326	802	2.317	2.173	1.83	1.152	Q1
6	太平洋学报	481.977	2472	3.127	12/50	2.761	2.473	0.845	1166	1.914	1.548	1.31	0.753	Q1
7	国际政治科学	475.752	703	4.442	3/50	4.209	2.948	1.773	397	2.953	2.721	1.8	1.636	Q1
8	东北亚论坛	460.722	1700	4.255	5/50	4.029	2.944	1.375	647	2.608	2.382	1.414	1.063	Q1
9	国际展望	450.198	1175	3.593	8/50	3.516	2.902	1.682	611	2.429	2.352	1.664	1.636	Q1
10	国际观察	436.16	1387	3.123	13/50	2.901	2.133	1.2	540	1.951	1.728	1.048	0.971	Q1

期刊影响力指数及影响因子 续表 26

序号	刊名	影响力指数 CI 值	复合 总被 引	复合类					期刊 综合 总被 引	期刊综合类				分区
				影响 因子	影响因 子排序	他引 影响 因子	5年影 响因 子	即年 指标		影响 因子	他引 影响 因子	5年影 响因 子	即年 指标	
11	欧洲研究	434.611	1623	3.11	14/50	2.866	2.703	0.487	607	1.939	1.695	1.276	0.487	Q1
12	国际安全研究	427.73	1178	4.014	6/50	3.877	2.828	0.706	478	2.329	2.192	1.475	0.559	Q1
13	国际论坛	378.099	1601	3.145	10/50	2.923	2.11	0.86	617	1.915	1.692	1.049	0.76	Q2
14	美国研究	367.838	1445	2.876	15/50	2.809	2.527	0.425	538	1.573	1.506	1.086	0.375	Q2
15	国际政治研究	355.498	1361	1.845	25/50	1.798	2.186	0.541	573	1.214	1.167	1.103	0.514	Q2
16	世界经济与政治论坛	328.387	1542	2.49	18/50	2.354	2.37	0.591	540	1.521	1.385	1.134	0.409	Q2
17	当代世界	323.923	1959	2.298	20/50	2.267	1.377	1.06	745	1.143	1.112	0.555	0.92	Q2
18	亚太安全与海洋研究	275.164	688	2.729	16/50	2.594	1.5	1.419	327	1.771	1.635	0.807	1.14	Q2
19	德国研究	262.111	967	2.338	19/50	2.284	2.394	0.212	292	1.23	1.176	0.914	0.212	Q2
20	东南亚研究	255.072	1538	1.835	26/50	1.546	1.88	0.227	557	1.124	0.835	0.909	0.227	Q2
21	南洋问题研究	238.675	863	1.969	23/50	1.891	2.179	0.1	374	1.422	1.344	1.123	0.1	Q2
22	西亚非洲	217.044	1220	2.179	22/50	1.988	2.005	0.375	457	1.369	1.179	0.977	0.25	Q2
23	日本学刊	192.086	1222	2.273	21/50	1.977	1.929	0.423	427	1.25	0.955	0.916	0.365	Q2
24	当代美国评论	180.942	260	2.681	17/50	2.66		0.4	111	1.383	1.362		0.4	Q2
25	南亚研究	177.823	838	3.137	11/50	2.667	2.375	0.5	303	1.627	1.157	1.028	0.462	Q2
26	俄罗斯东欧中亚研究	170.685	957	1.439	30/50	1.355	1.348	0.229	305	0.813	0.729	0.55	0.125	Q3
27	国际关系研究	169.317	575	1.677	28/50	1.548	1.386	0.545	232	1	0.871	0.562	0.409	Q3
28	世界民族	162.495	1315	0.976	39/50	0.821	0.984	0.141	512	0.618	0.463	0.517	0.125	Q3
29	边界与海洋研究	141.366	279	1.374	33/50	1.308	1.04	0.302	166	0.835	0.769	0.599	0.256	Q3
30	俄罗斯研究	141.147	664	1.802	27/50	1.543	1.358	0.404	262	1.074	0.815	0.684	0.383	Q3
31	和平与发展	128.992	617	1.859	24/50	1.772	1.627	0.614	235	0.891	0.804	0.591	0.614	Q3
32	拉丁美洲研究	104.904	664	1.381	32/50	1.186	1.019	0.044	297	0.701	0.505	0.498	0.044	Q3
33	战略决策研究	103.684	336	1.633	29/50	1.567	1.45	0.259	154	0.733	0.667	0.719	0.222	Q3
34	东南亚纵横	95.452	1251	0.632	45/50	0.56	0.788	0.016	276	0.28	0.208	0.225	0.016	Q3
35	阿拉伯世界研究	93.907	705	1.032	36/50	0.83	1.109	0.333	216	0.543	0.34	0.454	0.25	Q3
36	印度洋经济体研究	91.043	409	1.396	31/50	1.25	1.202	0.419	167	0.792	0.646	0.5	0.326	Q3
37	国际研究参考	83.997	719	0.947	40/50	0.947	0.737	0.097	194	0.427	0.427	0.231	0.081	Q3
38	日本问题研究	83.567	574	1.03	37/50	1.02	0.892	0.082	161	0.446	0.436	0.347	0.082	Q4
39	东北亚学刊	76.908	421	1.147	34/50	1.113	0.904	0.159	150	0.473	0.44	0.325	0.13	Q4
40	东南亚南亚研究	75.391	583	0.741	43/50	0.69	0.702	0.305	178	0.388	0.336	0.281	0.237	Q4
41	南亚研究季刊	72.992	728	0.99	38/50	0.867	1.189	0.294	260	0.524	0.4	0.493	0.294	Q4
42	国际社会科学杂志(中文版)	72.797	820	0.484	46/50	0.484	0.412	0.314	227	0.198	0.198	0.162	0.314	Q4
43	日本研究	62.568	605	0.697	44/50	0.618	0.755	0.122	145	0.434	0.355	0.293	0.122	Q4
44	俄罗斯学刊	59.874	386	1.124	35/50	1.045	0.944	0.119	112	0.393	0.315	0.293	0.095	Q4
45	社会福利(理论版)	48.963	1191	0.904	41/50	0.854	1.038	0.077	192	0.28	0.23	0.195	0.058	Q4
46	西伯利亚研究	40.138	506	0.48	47/50	0.48	0.422	0.089	90	0.128	0.128	0.098	0.089	Q4
47	区域与全球发展	35.813	174	0.811	42/50	0.793		0.13	78	0.369	0.351		0.074	Q4
48	法国研究	17.106	307	0.472	48/50	0.472	0.346	0.195	50	0.079	0.079	0.06	0.049	Q4
49	南洋资料译丛	7.882	201	0.216	50/50	0.216	0.348		50	0.162	0.162	0.135		Q4
50	当代韩国	3.506	346	0.364	49/50	0.364	0.565		56	0.091	0.091	0.077		Q4
	本栏目计量指标均值		1098	2.13		1.992	1.819	0.536	427	1.259	1.121	0.871	0.467	

期刊影响力指数及影响因子 续表 27

序号	刊名	影响力指数 CI 值	复合 总被 引	复合类					期刊 综合 总被 引	期刊综合类				分区
				影响 因子	影响因 子排序	他引 影响 因子	5年影 响因 子	即年 指标		影响 因子	他引 影响 因子	5年 影响 因子	即年 指标	
D9 法律														
1	中国法学	1394.767	20499	15.762	1/112	15.597	17.56	3.33	8063	9.05	8.884	7.942	2.705	Q1
2	法学研究	1253.069	15796	13.947	3/112	13.789	16.991	1.871	6667	8.925	8.767	8.656	1.743	Q1
3	中外法学	840.136	9435	11.571	6/112	11.422	10.809	1.771	3990	7.045	6.896	5.318	1.482	Q1
4	东方法学	800.907	7102	13.919	4/112	13.471	11.378	3.341	2407	6.157	5.709	4.07	2.165	Q1
5	比较法研究	773.706	7758	15.22	2/112	14.981	11.223	3.359	3149	8.226	7.987	5.086	2.795	Q1
6	法学	722.709	16861	8.201	15/112	8.084	8.664	1.826	5424	3.88	3.763	3.201	1.517	Q1
7	法商研究	718.504	9815	9.899	7/112	9.777	7.706	2.059	3583	5.184	5.061	3.251	1.588	Q1
8	现代法学	645.006	8988	9.667	8/112	9.602	7.585	0.854	3073	4.971	4.906	3.2	0.683	Q1
9	法学评论	602.056	9449	8.46	13/112	8.4	8.536	2.082	3254	4.125	4.065	3.391	1.551	Q1
10	法学家	601.605	8845	9.121	10/112	8.955	9.636	2.077	3172	4.561	4.395	3.971	1.449	Q1
11	法律科学(西北政法大学学报)	593.791	10132	7.831	17/112	7.749	8.789	2.474	3619	3.802	3.72	3.513	1.811	Q1
12	政治与法律	592.467	11639	7.003	20/112	6.927	7.756	1.112	3972	3.571	3.495	3.028	0.818	Q1
13	法制与社会发展	568.003	5415	7.115	19/112	6.676	6.141	2.971	2579	4.561	4.122	3.359	2.691	Q1
14	清华法学	564.252	6485	9.235	9/112	9.169	9.591	1.431	2473	4.618	4.551	3.96	1.292	Q1
15	环球法律评论	556.526	5791	8.787	11/112	8.66	8.853	1.437	2280	4.887	4.759	3.894	1.296	Q1
16	中国刑事法杂志	519.132	5279	11.821	5/112	11.556	8.966	1.883	1793	5.692	5.427	3.582	1.5	Q1
17	法学论坛	504.901	6985	7.905	16/112	7.853	6.99	1.451	2360	4.058	4.005	2.711	1.143	Q1
18	当代法学	474.523	7573	7.828	18/112	7.58	8.285	1.938	2403	3.845	3.598	3.067	1.494	Q1
19	政法论坛	472.376	7437	5.729	25/112	5.654	6.145	1.267	2700	2.989	2.915	2.629	1.111	Q1
20	法学杂志	454.769	10317	6.593	21/112	6.533	5.836	1.378	2887	2.798	2.738	1.873	0.865	Q1
21	行政法学研究	444.012	5436	8.655	12/112	8.338	7.888	1.759	1925	4.441	4.124	3.134	1.361	Q1
22	华东政法大学学报	412.511	5338	6.341	24/112	6.295	6.256	1.094	1886	3.347	3.301	2.588	0.824	Q1
23	国家检察官学院学报	381.486	4443	8.324	14/112	8.14	7.381	1.381	1528	3.978	3.794	2.754	1.159	Q1
24	法治研究	314.345	3777	6.53	23/112	6.457	4.88	2.038	1175	3.073	3	1.725	1.488	Q1
25	中国法律评论	313.235	3006	5.118	27/112	5.057	4.459	1.149	1401	2.682	2.621	2.054	0.904	Q1
26	法律适用	309.745	11187	3.681	33/112	3.619	4.371	0.583	2721	1.348	1.286	1.192	0.481	Q1
27	政法论丛	296.864	3431	5.367	26/112	5.241	4.581	1.235	1250	2.709	2.582	1.86	0.864	Q1
28	知识产权	285.38	7683	6.555	22/112	5.87	5.931	1.582	1974	2.73	2.045	1.716	1.203	Q1
29	河北法学	260.334	8624	3.936	31/112	3.647	3.487	1.403	2251	1.538	1.249	1.064	1.014	Q2
30	交大法学	219.113	1463	4.957	28/112	4.883	4.151	0.712	607	2.223	2.149	1.675	0.5	Q2
31	财经法学	216.966	1382	4.604	29/112	4.545	3.567	0.951	587	2.373	2.313	1.5	0.77	Q2
32	中国应用法学	172.901	1263	4.386	30/112	4.345		0.641	466	1.897	1.855		0.538	Q2
33	上海政法学院学报(法治论丛)	161.428	1826	3.192	36/112	3.167	2.228	1.338	578	1.5	1.474	0.821	0.851	Q2
34	人民司法	155.645	7899	0.808	79/112	0.796	1.187	0.096	1796	0.278	0.265	0.279	0.091	Q2
35	中国政法大学学报	153.839	2522	3.699	32/112	3.565	3.677	0.53	842	1.505	1.371	1.247	0.403	Q2
36	电子知识产权	145.988	3764	3.459	34/112	3.271	3.814	0.333	864	1.29	1.101	1.007	0.271	Q2
37	人民检察	145.4	4790	0.9	72/112	0.842	1.017	0.067	1402	0.391	0.333	0.322	0.059	Q2
38	甘肃政法大学学报	143.197	2301	2.516	41/112	2.51	2.578	0.324	694	1.065	1.059	0.853	0.294	Q2
39	中国人民公安大学学报(社会科学版)	143.083	3406	2.358	46/112	2.176	2.476	0.232	1207	1.319	1.137	1.089	0.189	Q2
40	北方法学	142.6	2790	3.377	35/112	3.315	3.301	0.759	828	1.117	1.056	0.988	0.506	Q2

期刊影响力指数及影响因子 续表 28

序号	刊名	影响力指数 CI 值	复合 总被 引	复合类					期刊 综合 总被 引	期刊综合类				分区
				影响 因子	影响因 子排序	他引 影响 因子	5年影 响因 子	即年 指标		影响 因子	他引 影响 因子	5年影 响因 子	即年 指标	
41	竞争政策研究	126.748	814	2.734	39/112	2.625	2.753	0.407	304	1.578	1.469	1.085	0.407	Q2
42	南大法学	126.336	750	2.181	48/112	2.111		0.596	287	1.375	1.306		0.491	Q2
43	经贸法律评论	123.4	500	3.192	36/112	3.133		1.302	236	1.358	1.3		0.962	Q2
44	科技与法律(中英文)	123.395	1747	3.147	38/112	3.051	2.57	0.326	483	1.324	1.228	0.881	0.274	Q2
45	国际法研究	112.055	742	2.409	45/112	2.269	2.604	0.366	288	1.29	1.151	1.013	0.317	Q2
46	西南政法大学学报	108.501	2006	2.517	40/112	2.503	2.496	0.348	529	1	0.986	0.742	0.275	Q2
47	武大国际法评论	107.271	871	2.479	42/112	2.394	2.333	0.455	268	1.096	1.011	0.805	0.409	Q2
48	河南财经政法大学学报	102.293	2437	1.8	55/112	1.776	1.95	0.302	622	0.795	0.771	0.595	0.198	Q2
49	青少年犯罪问题	101.997	1976	2.426	44/112	2.213	2.459	0.649	609	1.219	1.006	0.865	0.455	Q2
50	苏州大学学报(法学版)	93.868	740	2.097	50/112	2.097	2.098	0.608	277	0.973	0.973	0.738	0.431	Q2
51	地方立法研究	93.218	471	2.322	47/112	2.133	1.977	0.524	234	1.222	1.033	0.923	0.524	Q2
52	法治现代化研究	85.232	690	2.048	51/112	1.964		0.167	309	1.012	0.928		0.167	Q2
53	证据科学	84.64	1278	1.62	57/112	1.45	1.91	0.25	496	0.87	0.7	0.799	0.192	Q2
54	时代法学	75.816	1653	2.136	49/112	2.129	1.801	0.197	352	0.646	0.639	0.423	0.099	Q2
55	公安学研究	75.385	242	1.822	53/112	1.753		0.368	139	1.068	1		0.342	Q2
56	中国海商法研究	70.666	1070	1.814	54/112	1.526	1.969	0.191	285	0.959	0.67	0.632	0.17	Q2
57	国际经济法学刊	68.57	557	1.675	56/112	1.6		0.878	159	0.7	0.625		0.659	Q3
58	法医学杂志	64.805	889	0.737	82/112	0.599	0.543	0.022	657	0.629	0.491	0.441	0.022	Q3
59	中国检察官	64.184	3078	0.88	75/112	0.845	0.758	0.114	618	0.278	0.243	0.156	0.08	Q3
60	预防青少年犯罪研究	57.474	858	1.833	52/112	1.7	1.637	0.381	258	0.892	0.758	0.553	0.27	Q3
61	中国法医学杂志	52.423	1020	0.575	97/112	0.409	0.443	0.109	772	0.464	0.298	0.353	0.109	Q3
62	中国刑警学院学报	51.216	807	1.344	60/112	1.146	1.167	0.242	447	0.745	0.547	0.625	0.22	Q3
63	行政与法	48.957	2262	1.305	61/112	1.284	1.112	0.185	367	0.343	0.323	0.216	0.127	Q3
64	山东警察学院学报	48.065	1376	1.112	64/112	1.08	1.354	0.065	412	0.5	0.469	0.42	0.065	Q3
65	天津法学	47.897	773	2.427	43/112	2.427	1.64	0.1	159	0.675	0.675	0.366	0.06	Q3
66	中国司法鉴定	47.204	1142	0.685	88/112	0.6	0.887	0.074	469	0.396	0.311	0.396	0.063	Q3
67	政法学刊	46.22	1127	1.153	63/112	1.147	1.188	0.179	257	0.424	0.418	0.307	0.131	Q3
68	西部法学评论	45.966	1077	1.225	62/112	1.211	1.377	0.117	240	0.458	0.444	0.358	0.1	Q3
69	中国发明与专利	43.958	1311	0.73	84/112	0.687	0.597	0.22	408	0.325	0.283	0.202	0.161	Q3
70	犯罪研究	43.083	896	1.413	59/112	1.322	1.139	0.119	254	0.657	0.566	0.388	0.119	Q3
71	中国卫生法制	40.31	687	0.78	81/112	0.713	0.64	0.143	313	0.43	0.364	0.316	0.113	Q3
72	法治社会	39.963	446	1.441	58/112	1.413		0.371	136	0.524	0.497		0.29	Q3
73	北京警察学院学报	39.459	958	1.027	68/112	0.96	0.828	0.295	323	0.509	0.442	0.332	0.259	Q3
74	公安学刊(浙江警察学院学报)	37.305	918	1.064	66/112	0.986	0.812	0.133	292	0.463	0.385	0.315	0.122	Q3
75	医学与法学	37.248	694	0.895	73/112	0.841	0.811	0.104	297	0.504	0.45	0.348	0.075	Q3
76	中国司法	36.464	2136	0.876	76/112	0.842	0.874	0.083	365	0.278	0.244	0.173	0.077	Q3
77	河南警察学院学报	36.426	625	1.006	70/112	0.994	0.828	0.022	206	0.456	0.444	0.322	0.011	Q3
78	中国律师	35.32	675	0.733	83/112	0.733	0.444		148	0.345	0.345	0.11		Q3
79	山东法官培训学院学报	33.422	1037	1.014	69/112	1.009	1.003	0.032	188	0.278	0.273	0.202	0.021	Q3
80	湖北警官学院学报	32.228	1351	1.109	65/112	0.802	0.998	0.237	427	0.589	0.282	0.396	0.215	Q3

期刊影响力指数及影响因子 续表 29

序号	刊名	影响力指数 CI 值	复合 总被 引	复合类					期刊 综合 总被 引	期刊综合类				分区
				影响 因子	影响因 子排序	他引 影响 因子	5年影 响因 子	即年 指标		影响 因子	他引 影响 因子	5年影 响因 子	即年 指标	
81	警学研究	28.97	631	0.822	78/112	0.809	0.717	0.075	154	0.325	0.312	0.194	0.045	Q3
82	四川警察学院学报	23.43	677	0.887	74/112	0.843	0.639	0.095	208	0.322	0.278	0.221	0.095	Q3
83	江苏警官学院学报	23.318	884	0.556	98/112	0.487	0.5	0.069	249	0.315	0.246	0.188	0.043	Q3
84	海峡法学	23.063	552	1.047	67/112	0.822	1.015	0.151	163	0.467	0.243	0.364	0.132	Q3
85	云南警官学院学报	22.372	825	0.729	85/112	0.668	0.572	0.124	270	0.424	0.363	0.237	0.091	Q4
86	警察技术	22.004	531	0.548	100/112	0.464	0.473	0.075	259	0.319	0.236	0.231	0.067	Q4
87	江西警察学院学报	20.439	894	0.839	77/112	0.816	0.734	0.08	223	0.272	0.249	0.2	0.07	Q4
88	南海法学	19.587	281	0.729	85/112	0.729		0.015	69	0.243	0.243		0.015	Q4
89	湖南警察学院学报	18.963	613	0.654	90/112	0.628	0.593	0.053	140	0.241	0.215	0.182	0.043	Q4
90	犯罪与改造研究	17.015	714	0.806	80/112	0.634	0.592	0.135	204	0.391	0.219	0.209	0.078	Q4
91	辽宁警察学院学报	16.732	618	0.643	91/112	0.61	0.548	0.148	196	0.29	0.257	0.195	0.086	Q4
92	贵州警察学院学报	15.283	501	0.553	99/112	0.548	0.438	0.119	129	0.203	0.198	0.128	0.109	Q4
93	上海公安学院学报	15.216	585	0.985	71/112	0.977	0.806	0.072	141	0.331	0.323	0.24	0.058	Q4
94	广西警察学院学报	15.188	553	0.613	94/112	0.597	0.587	0.094	164	0.231	0.214	0.189	0.052	Q4
95	黑龙江省政法管理干部学院学报	14.048	1029	0.501	103/112	0.501	0.484	0.048	134	0.088	0.088	0.062	0.011	Q4
96	公民与法(综合版)	13.749	517	0.488	105/112	0.488	0.413	0.118	74	0.098	0.098	0.047	0.059	Q4
97	山西警察学院学报	13.511	376	0.62	93/112	0.594	0.488	0.117	116	0.246	0.219	0.172	0.091	Q4
98	法制与经济	12.588	1689	0.304	109/112	0.304	0.287	0.004	156	0.037	0.037	0.027	0.004	Q4
99	福建警察学院学报	12.063	548	0.594	96/112	0.555	0.572	0.123	132	0.213	0.174	0.167	0.041	Q4
100	铁道警察学院学报	11.88	530	0.294	110/112	0.294	0.395		140	0.137	0.137	0.109		Q4
101	武汉公安干部学院学报	11.323	320	0.656	89/112	0.581	0.469	0.013	76	0.263	0.188	0.134	0.013	Q4
102	北京政法职业学院学报	11.321	448	0.595	95/112	0.595	0.515	0.06	94	0.119	0.119	0.109	0.036	Q4
103	广州市公安管理干部学院学报	11.241	217	0.505	102/112	0.473	0.433		56	0.198	0.165	0.122		Q4
104	广西政法管理干部学院学报	10.634	664	0.482	106/112	0.482	0.505	0.027	108	0.099	0.099	0.093	0.027	Q4
105	河南司法警官职业学院学报	9.13	446	0.497	104/112	0.492	0.461	0.043	83	0.193	0.188	0.104	0.011	Q4
106	广东公安科技	8.675	158	0.173	112/112	0.173	0.163	0.019	81	0.117	0.117	0.089	0.019	Q4
107	辽宁公安司法管理干部学院学报	7.338	386	0.693	87/112	0.693	0.468	0.012	59	0.136	0.136	0.079		Q4
108	河北公安警察职业学院学报	6.573	307	0.626	92/112	0.531	0.481	0.065	80	0.252	0.156	0.153	0.065	Q4
109	中华商标	5.724	981	0.378	108/112	0.378	0.454	0.007	128	0.063	0.063	0.062	0.007	Q4
110	山西省政法管理干部学院学报	4.492	422	0.527	101/112	0.527	0.4	0.112	53	0.07	0.07	0.048	0.032	Q4
111	安徽警官职业学院学报	2.124	334	0.208	111/112	0.208	0.226		56	0.038	0.038	0.043		Q4
112	中国公证		392	0.475	107/112	0.475	0.381	0.089	50	0.038	0.038	0.041	0.011	Q4
	本栏目计量指标均值		3047	3.278		3.187	3.158	0.663	1018	1.609	1.517	1.239	0.523	
E 军事														
1	指挥与控制学报	1008.454	695	2.01	1/7	1.252	2.213	0.364	527	1.709	0.951	1.668	0.291	Q1
2	军事运筹与系统工程	901.538	548	1.052	3/7	0.866	1.016	0.042	371	0.887	0.701	0.787	0.042	Q2
3	国防科技	769.918	1249	0.63	4/7	0.529	0.729	0.097	558	0.453	0.351	0.398	0.09	Q2
4	空天防御	367.642	230	1.35	2/7	0.949		0.227	183	1.06	0.658		0.167	Q3
5	军事历史研究	264.278	530	0.279	5/7	0.261	0.465		183	0.144	0.126	0.261		Q3

期刊影响力指数及影响因子 续表 30

序号	刊名	影响力指数 CI 值	复合总被引	复合类					期刊综合总被引	期刊综合类				分区
				影响因子	影响因子排序	他引影响因子	5年影响因子	即年指标		影响因子	他引影响因子	5年影响因子	即年指标	
6	军事历史	47.792	310	0.144	6/7	0.144	0.168		102	0.096	0.096	0.066		Q4
7	国防	45.494	444	0.126	7/7	0.126	0.165		110	0.056	0.056	0.055		Q4
本栏目计量指标均值			572	0.799		0.59	0.793	0.183	291	0.629	0.42	0.539	0.148	
F 经济科学综合														
1	财经研究	1309.854	11756	8.004	2/89	7.847	8.181	1.402	4478	4.483	4.326	3.973	1.045	Q1
2	经济学家	1264.893	8979	7.697	3/89	7.462	6.731	1.699	4210	5.7	5.466	3.846	1.481	Q1
3	南京农业大学学报(社会科学版)	941.238	5473	8.021	1/89	7.714	7.416	2.061	2839	5.566	5.259	4.26	1.816	Q1
4	经济评论	883.319	5771	6.462	5/89	6.346	6.651	1.246	2178	4.069	3.954	3.515	1.105	Q1
5	山西财经大学学报	779.236	9224	6.379	6/89	6.209	7.007	1.295	2413	3.052	2.882	2.328	0.991	Q1
6	财经科学	772.994	6443	5.819	9/89	5.761	5.224	0.72	2348	3.247	3.189	2.362	0.61	Q1
7	经济与管理研究	744.408	7590	6.541	4/89	6.455	5.413	0.518	2289	3.199	3.113	2.003	0.411	Q1
8	经济纵横	730.728	6919	5.135	17/89	5.029	3.711	0.703	2570	3.29	3.185	1.746	0.648	Q1
9	经济问题	719.687	8941	5.538	11/89	5.373	4.284	1.259	2867	2.632	2.467	1.618	0.884	Q1
10	产业经济研究	706.918	4437	6.225	7/89	5.633	7.07	1	1719	3.933	3.342	3.318	0.933	Q1
11	经济问题探索	702.174	9151	4.107	25/89	4.04	3.812	0.901	3119	2.188	2.121	1.623	0.643	Q1
12	经济社会体制比较	677.032	5485	3.721	31/89	3.607	3.505	0.477	2251	2.324	2.21	1.843	0.458	Q1
13	经济理论与经济管理	673.931	5759	4.586	23/89	4.525	5.094	0.701	1990	2.519	2.459	2.252	0.54	Q1
14	西北农林科技大学学报(社会科学版)	638.86	4324	5.88	8/89	5.705	4.691	1.223	1837	3.304	3.129	2.245	0.922	Q1
15	宏观经济研究	613.564	7280	4.633	22/89	4.563	4.335	0.455	2358	2.245	2.175	1.635	0.383	Q1
16	华南农业大学学报(社会科学版)	587.702	2667	5.611	10/89	5.431	4.578	0.849	1303	3.451	3.271	2.49	0.685	Q1
17	经济经纬	585.365	5508	5.416	14/89	5.111	3.955	1.26	1798	2.708	2.403	1.614	0.875	Q1
18	当代财经	581.365	7530	4.729	21/89	4.306	4.898	0.403	2152	2.247	1.823	1.811	0.354	Q1
19	中南财经政法大学学报	570.968	5340	5.277	15/89	5.192	5.004	0.885	1540	2.486	2.401	1.902	0.641	Q1
20	财经问题研究	569.304	8712	3.883	28/89	3.832	3.738	0.854	2361	1.851	1.799	1.36	0.634	Q1
21	当代经济科学	557.68	4129	5.426	13/89	5.326	4.854	1.719	1324	2.775	2.674	2.054	1.313	Q1
22	中央财经大学学报	531.246	7268	5.468	12/89	5.355	5.085	0.645	1857	2.125	2.012	1.57	0.38	Q1
23	财贸研究	530.101	4669	3.923	27/89	3.831	4.167	0.838	1646	2.072	1.981	1.795	0.707	Q2
24	现代经济探讨	511.2	5065	3.784	30/89	3.624	3.368	1.077	1964	2.157	1.997	1.46	0.775	Q2
25	上海财经大学学报	480.337	2649	4.983	19/89	4.833	4.757	1.033	939	2.875	2.725	1.99	0.733	Q2
26	当代经济管理	466.904	4890	5.26	16/89	5.214	3.662	1.563	1610	2.461	2.416	1.397	1.125	Q2
27	财经论丛	444.189	4624	4.091	26/89	4.023	3.856	0.421	1382	1.83	1.761	1.409	0.331	Q2
28	现代财经(天津财经大学学报)	398.674	3944	4.731	20/89	4.634	4.233	0.55	1076	2.189	2.091	1.457	0.375	Q2
29	广东财经大学学报	387.789	2178	5.065	18/89	4.815	4.759	0.98	773	2.741	2.491	1.983	0.804	Q2
30	江西财经大学学报	367.391	2524	3.625	32/89	3.507	3.49	0.507	833	2.033	1.914	1.452	0.384	Q2
31	技术经济	363.948	5500	2.263	42/89	2.132	2.776	0.341	1725	1.238	1.106	1.1	0.216	Q2
32	云南财经大学学报	325.364	2663	3.556	33/89	3.498	3.099	0.663	874	1.738	1.68	1.167	0.484	Q2
33	工程管理科技前沿	317.932	3085	3.49	35/89	3.348	3.443	0.679	855	1.587	1.445	1.276	0.385	Q2
34	贵州财经大学学报	306.667	1859	3.836	29/89	3.754	3.553	0.803	588	1.888	1.806	1.282	0.621	Q2
35	技术经济与管理研究	295.726	6129	2.721	40/89	2.685	2.47	0.447	1590	1.082	1.046	0.769	0.268	Q2
36	西安财经大学学报	291.532	1817	3.321	36/89	3.212	2.208	0.737	638	1.876	1.767	0.921	0.526	Q2

期刊影响力指数及影响因子 续表 31

序号	刊名	影响力指数 CI 值	复合 总被 引	复合类					期刊 综合 总被 引	期刊综合类				分区
				影响 因子	影响因 子排序	他引 影响 因子	5年影 响因 子	即年 指标		影响 因子	他引 影响 因子	5年 影响 因子	即年 指标	
37	经济与管理	285.168	2961	3.291	37/89	3.27	3.359	0.758	744	1.5	1.48	1.1	0.515	Q2
38	首都经济贸易大学学报	280.52	1892	4.443	24/89	4.41	2.781	0.453	513	1.787	1.754	1.003	0.321	Q2
39	调研世界	261.609	2382	2.478	41/89	2.43	2.224	0.487	854	1.196	1.148	0.914	0.345	Q2
40	产经评论	249.595	1631	2.762	39/89	2.608	2.691	0.145	593	1.6	1.446	1.227	0.129	Q2
41	河北经贸大学学报	237.687	1866	3.493	34/89	3.419	2.384	1.378	584	1.541	1.466	0.82	1.23	Q2
42	经济研究参考	233.9	6298	0.771	60/89	0.725	0.833	0.026	1372	0.43	0.384	0.208	0.026	Q2
43	哈尔滨商业大学学报(社会科学版)	203.917	1479	3.164	38/89	3.148	2.468	0.136	392	1.484	1.467	0.858	0.136	Q2
44	生产力研究	135.407	4588	0.655	65/89	0.632	0.661	0.04	760	0.261	0.238	0.174	0.029	Q2
45	产业经济评论	130.188	748	2.208	43/89	1.833	2.322	0.208	276	1.229	0.854	0.918	0.189	Q3
46	东北财经大学学报	112.752	1089	1.391	48/89	1.336	1.383	0.5	280	0.734	0.68	0.495	0.407	Q3
47	广西财经学院学报	107.725	637	1.442	47/89	1.419	1.076	0.224	207	0.806	0.783	0.481	0.207	Q3
48	开放导报	106.245	1231	1.123	51/89	1.108	1.049	0.397	398	0.642	0.627	0.38	0.37	Q3
49	山东财经大学学报	102.231	918	1.627	45/89	1.5	1.41	0.286	230	0.849	0.722	0.48	0.206	Q3
50	开发研究	97.869	1845	0.855	57/89	0.777	0.839	0.057	457	0.43	0.352	0.296	0.057	Q3
51	南京财经大学学报	97.862	1033	1.333	49/89	1.242	1.423	0.317	250	0.625	0.533	0.45	0.3	Q3
52	当代经济	94.342	4854	0.624	67/89	0.624	0.449	0.084	659	0.176	0.176	0.069	0.072	Q3
53	战略决策研究	94.054	336	1.633	44/89	1.567	1.45	0.259	154	0.733	0.667	0.719	0.222	Q3
54	经济论坛	91.056	3292	0.709	62/89	0.701	0.774	0.064	480	0.276	0.267	0.158	0.05	Q3
55	科技和产业	86.977	1948	0.646	66/89	0.601	0.597	0.097	536	0.296	0.252	0.209	0.061	Q3
56	商业经济	74.949	5040	0.813	58/89	0.813	0.756	0.147	644	0.172	0.172	0.105	0.085	Q3
57	湖北经济学院学报	73.09	835	1.538	46/89	1.487	0.974	0.241	230	0.699	0.647	0.34	0.165	Q3
58	财经智库	69.245	263	0.91	55/89	0.843	0.979	0.462	128	0.596	0.528	0.44	0.462	Q3
59	天津商业大学学报	68.032	654	1.192	50/89	1.167	1.032	0.109	133	0.425	0.4	0.26	0.055	Q3
60	China Economist	67.558	236	0.75	61/89	0.75	0.727	0.447	100	0.369	0.369	0.309	0.316	Q3
61	湖南财政经济学院学报	60.549	1034	0.895	56/89	0.868	1.156	0.189	240	0.362	0.336	0.366	0.108	Q3
62	价值工程	59.141	11038	0.388	82/89	0.388	0.337	0.002	2380	0.115	0.115	0.084	0.001	Q3
63	财经理论研究	55.767	722	1.046	53/89	1.008	1.075	0.304	155	0.374	0.336	0.312	0.214	Q3
64	经济导刊	52.661	805	0.481	73/89	0.476	0.311	0.07	190	0.257	0.252	0.139	0.053	Q3
65	统计与管理	49.868	1321	0.57	70/89	0.55	0.319	0.189	311	0.235	0.215	0.079	0.084	Q3
66	经济研究导刊	48.299	11065	0.478	74/89	0.478		0.075	1670	0.105	0.105		0.039	Q3
67	科技创业月刊	46.843	2041	0.298	85/89	0.298	0.249	0.038	417	0.124	0.124	0.065	0.031	Q4
68	商学研究	39.073	616	0.619	68/89	0.6	0.569	0.042	113	0.206	0.187	0.143	0.042	Q4
69	兰州财经大学学报	35.754	681	0.774	59/89	0.774	0.823	0.121	147	0.241	0.241	0.222	0.091	Q4
70	西部经济管理论坛	33.498	421	1.098	52/89	1.098	0.823	0.22	82	0.238	0.238	0.183	0.119	Q4
71	现代商贸工业	31.725	8649	0.415	77/89	0.415	0.33	0.092	1311	0.083	0.083	0.052	0.046	Q4
72	新疆财经大学学报	30.151	229	0.97	54/89	0.97	0.731	0.156	59	0.284	0.284	0.231	0.125	Q4
73	市场周刊(理论研究)	28.012	2569	0.408	78/89	0.408	0.387	0.062	283	0.067	0.067	0.047	0.032	Q4
74	广西职业师范学院学报	27.918	383	0.549	71/89	0.516	0.632	0.037	84	0.221	0.189	0.171	0.037	Q4
75	山东工商学院学报	24.286	511	0.665	64/89	0.665	0.545	0.107	90	0.152	0.152	0.126	0.067	Q4
76	吉林工商学院学报	23.174	734	0.695	63/89	0.695	0.581	0.114	132	0.158	0.158	0.113	0.038	Q4

期刊影响力指数及影响因子 续表 32

序号	刊名	影响力指数 CI 值	复合总被引	复合类					期刊综合总被引	期刊综合类				分区
				影响因子	影响因子排序	他引影响因子	5年影响因子	即年指标		影响因子	他引影响因子	5年影响因子	即年指标	
77	合作经济与科技	22.463	6043	0.538	72/89	0.538	0.432	0.113	815	0.098	0.098	0.06	0.046	Q4
78	决策咨询	21.673	403	0.395	81/89	0.379	0.357	0.13	137	0.209	0.194	0.142	0.122	Q4
79	经济师	21.298	6060	0.365	83/89	0.365	0.344	0.067	767	0.085	0.085	0.054	0.038	Q4
80	经济视角	16.403	445	0.619	68/89	0.619	0.521	0.031	85	0.17	0.17	0.162		Q4
81	无锡商业职业技术学院学报	13.036	333	0.405	80/89	0.405	0.304	0.071	86	0.162	0.162	0.091	0.071	Q4
82	经济界	11.537	344	0.408	78/89	0.408	0.363	0.064	67	0.134	0.134	0.099	0.038	Q4
83	Frontiers of Economics in China	10.359	127	0.061	89/89	0.061	0.252		50	0.061	0.061	0.158		Q4
84	天津商务职业学院学报	8.846	229	0.435	76/89	0.435	0.315	0.076	51	0.129	0.129	0.067	0.076	Q4
85	科技经济市场	8.681	2041	0.313	84/89	0.313	0.228	0.01	311	0.061	0.061	0.036	0.009	Q4
86	福建商学院学报	6.914	319	0.476	75/89	0.471	0.463		64	0.112	0.106	0.1		Q4
87	产业与科技论坛	6.369	4770	0.178	87/89	0.178		0.024	1088	0.063	0.063		0.015	Q4
88	山东商业职业技术学院学报	2.423	207	0.118	88/89	0.118	0.124	0.047	52	0.052	0.052	0.037	0.023	Q4
89	江苏经贸职业技术学院学报	1.846	286	0.242	86/89	0.242	0.213	0.105	68	0.091	0.091	0.052	0.086	Q4
本栏目计量指标均值			3514	2.629		2.551	2.443	0.492	1018	1.356	1.278	0.996	0.385	
F0 经济学理论														
1	经济研究	1414.214	66363	20.579	1/11	19.894	25.491	1.46	32137	14.908	14.223	15.663	1.401	Q1
2	经济学(季刊)	401.189	11763	8.173	3/11	8.06	11.966	0.96	6275	6.013	5.9	7.67	0.822	Q1
3	数量经济技术经济研究	396.564	13493	9.318	2/11	8.888	9.488	1.546	6027	6.252	5.822	5.442	1.296	Q2
4	经济学动态	233.867	8512	4.86	4/11	4.7	4.964	0.878	3815	3.448	3.288	2.799	0.846	Q2
5	南开经济研究	146.051	4404	4.225	5/11	4.163	5.84	0.104	1709	2.612	2.55	2.962	0.091	Q2
6	经济科学	134.77	4654	4.22	6/11	4.161	5.028	0.862	1569	2.407	2.347	2.521	0.631	Q3
7	政治经济学评论	86.419	1245	3.761	7/11	3.515	2.354	0.517	688	2.381	2.134	1.373	0.466	Q3
8	当代经济研究	63.331	3054	2.345	8/11	2.258	1.904	0.756	1153	1.442	1.356	0.925	0.656	Q3
9	中国经济史研究	44.38	2110	1.573	10/11	1.421	1.302	0.608	967	1.098	0.945	0.81	0.481	Q4
10	经济学报	43.958	505	2.127	9/11	2.063	2.05	0.324	245	1.254	1.19	1	0.176	Q4
11	中国社会经济史研究	6.294	1402	0.667	11/11	0.667	0.716	0.108	480	0.272	0.272	0.288	0.108	Q4
本栏目计量指标均值			10682	5.623		5.435	6.464	0.738	5006	3.826	3.639	3.768	0.634	
F11/F17(除 F12) 世界各国经济														
1	世界经济	1414.214	15966	8.479	1/12	8.292	12.225	0.692	7662	5.833	5.646	7.106	0.635	Q1
2	外国经济与管理	494.393	9018	6.066	2/12	5.852	6.628	1.036	2674	2.902	2.689	2.631	0.791	Q1
3	世界经济研究	482.535	6793	5.469	4/12	5.303	5.114	0.785	2334	2.671	2.504	2.162	0.533	Q1
4	国际经济评论	411.514	2727	5.981	3/12	5.495	4.107	1.51	1244	4.126	3.641	2.325	1.49	Q2
5	世界经济文汇	228.963	2130	2.756	6/12	2.646	3.367	0.231	892	1.561	1.451	1.698	0.154	Q2
6	亚太经济	169.246	2374	2.728	7/12	2.605	2.257	0.418	840	1.574	1.451	0.974	0.367	Q2
7	世界经济与政治论坛	154.133	1542	2.49	8/12	2.354	2.37	0.591	540	1.521	1.385	1.134	0.409	Q3
8	国际经济合作	144.358	2461	2.421	9/12	2.409	1.616	0.448	676	1.274	1.262	0.558	0.362	Q3
9	现代日本经济	130.578	1166	2.978	5/12	2.733	2.38	0.905	426	1.511	1.267	1.111	0.714	Q3
10	China & World Economy	91.524	808	1.657	10/12	1.357	1.727	0.324	327	1.086	0.786	0.902	0.297	Q4
11	欧亚经济	28.037	560	1.25	11/12	1.179	1.029	0.079	159	0.56	0.488	0.382	0.079	Q4
12	全球科技经济瞭望	13.158	836	0.556	12/12	0.476	0.698	0.053	414	0.435	0.355	0.442	0.038	Q4
本栏目计量指标均值			3865	3.569		3.392	3.627	0.589	1516	2.088	1.91	1.785	0.489	

期刊影响力指数及影响因子 续表 33

序号	刊名	影响力指数 CI 值	复合 总被 引	复合类					期刊 综合 总被 引	期刊综合类				分区
				影响 因子	影响因 子排序	他引 影响 因子	5年影 响因 子	即年 指标		影响 因子	他引 影响 因子	5年影 响因 子	即年 指标	
F12 中国经济														
1	改革	1414.214	10142	11.807	1/43	11.302	7.843	2.697	5240	8.585	8.08	4.718	2.366	Q1
2	华东经济管理	547.667	9383	5.192	2/43	5.086	4.091	1.013	2737	2.278	2.171	1.418	0.703	Q1
3	上海经济研究	519.207	5590	4.432	5/43	4.308	4.057	1.068	2011	2.635	2.511	1.805	0.881	Q1
4	经济体制改革	439.9	5140	3.662	7/43	3.563	3.238	0.555	1814	2.135	2.037	1.382	0.494	Q1
5	南方经济	425.969	4286	4.551	4/43	4.118	4.415	0.813	1556	2.513	2.08	1.996	0.692	Q1
6	宏观经济管理	338.166	3658	3.296	9/43	3.194	2.38	0.438	1370	1.891	1.789	1.043	0.354	Q1
7	中国经济问题	335.296	2480	4.286	6/43	4.063	4.171	0.366	935	2.366	2.143	1.819	0.329	Q1
8	经济与管理评论	312.845	2736	5.088	3/43	4.887	3.89	1.195	988	2.484	2.283	1.584	0.935	Q1
9	区域经济评论	266.159	2364	3.356	8/43	3.258	2.12	0.876	959	2.133	2.036	1.086	0.79	Q1
10	西部论坛	229.862	1588	3.112	10/43	3.075	2.495	0.827	566	1.694	1.657	1.07	0.635	Q1
11	中国经济史研究	220.702	2110	1.573	12/43	1.421	1.302	0.608	967	1.098	0.945	0.81	0.481	Q2
12	改革与战略	136.075	3679	1.13	17/43	1.03	1.135	0.441	787	0.612	0.512	0.315	0.316	Q2
13	China & World Economy	128.822	808	1.657	11/43	1.357	1.727	0.324	327	1.086	0.786	0.902	0.297	Q2
14	中国发展观察	113.039	1719	0.74	24/43	0.74	0.644	0.234	671	0.391	0.391	0.284	0.234	Q2
15	特区经济	90.686	3835	0.629	26/43	0.629	0.542	0.083	595	0.16	0.16	0.104	0.04	Q2
16	中国经济报告	87.631	791	1.494	13/43	1.494		0.081	267	0.696	0.696		0.061	Q2
17	科学发展	76.234	1216	1.091	18/43	0.945	0.938	0.253	440	0.607	0.461	0.388	0.188	Q2
18	发展研究	71.068	1322	0.899	21/43	0.856	0.704	0.105	396	0.451	0.408	0.275	0.095	Q2
19	海洋经济	62.491	403	1.084	19/43	0.905	0.975	0.149	222	0.747	0.568	0.54	0.135	Q2
20	全球化	56.443	680	1	20/43	0.952	0.96	0.231	257	0.505	0.457	0.358	0.173	Q2
21	中国国情国力	56.375	1252	0.761	23/43	0.761	0.613	0.071	343	0.257	0.257	0.181	0.052	Q2
22	中国科技产业	50.175	593	0.72	25/43	0.72	0.546	0.12	215	0.452	0.452	0.281	0.12	Q3
23	东北亚经济研究	36.622	245	1.219	14/43	1.053		0.358	113	0.614	0.447		0.321	Q3
24	中国发展	34.527	673	0.764	22/43	0.758	0.711	0.264	209	0.313	0.308	0.227	0.231	Q3
25	浙江经济	33.335	972	0.256	38/43	0.256	0.213	0.061	243	0.111	0.111	0.062	0.049	Q3
26	北方经济	32.644	1194	0.339	33/43	0.339	0.266	0.094	200	0.112	0.112	0.06	0.067	Q3
27	新疆财经	32.022	348	1.163	16/43	1.14	0.76	0.048	91	0.477	0.453	0.256	0.024	Q3
28	长江技术经济	31.64	203	0.486	29/43	0.486		0.047	129	0.311	0.311		0.047	Q3
29	上海经济	31.206	572	1.211	15/43	1.168	1.454	0.146	163	0.411	0.368	0.461	0.098	Q3
30	北方经贸	30.113	2394	0.491	28/43	0.491	0.379	0.057	261	0.079	0.079	0.044	0.023	Q3
31	中国集体经济	23.663	7343	0.427	30/43	0.427	0.38	0.085	922	0.068	0.068	0.048	0.032	Q3
32	老区建设	21.553	744	0.313	36/43	0.313	0.222	0.042	155	0.109	0.109	0.054	0.024	Q3
33	广东经济	20.883	466	0.588	27/43	0.588	0.438	0.047	124	0.22	0.22	0.129	0.038	Q4
34	边疆经济与文化	19.777	1139	0.199	39/43	0.199	0.195	0.007	187	0.061	0.061	0.043		Q4
35	市场论坛	14.393	1124	0.315	35/43	0.315	0.309	0.016	138	0.066	0.066	0.049	0.016	Q4
36	改革与开放	11.391	2695	0.261	37/43	0.261	0.284	0.011	410	0.074	0.074	0.048	0.011	Q4
37	辽宁经济	8.196	964	0.366	31/43	0.366	0.293		113	0.06	0.06	0.04		Q4
38	宁波经济(三江论坛)	6.294	325	0.321	34/43	0.321	0.243	0.039	64	0.105	0.105	0.056	0.039	Q4
39	政策瞭望	6.137	311	0.188	40/43	0.188	0.19	0.13	86	0.082	0.082	0.057	0.13	Q4

期刊影响力指数及影响因子 续表 34

序号	刊名	影响力指数 CI 值	复合 总被 引	复合类					期刊 综合 总被 引	期刊综合类				分区
				影响 因子	影响因 子排序	他引 影响 因子	5年影 响因 子	即年 指标		影响 因子	他引 影响 因子	5年影 响因 子	即年 指标	
40	天津经济	4.513	474	0.364	32/43	0.364	0.381	0.018	64	0.117	0.117	0.06	0.018	Q4
41	环渤海经济瞭望	2.636	1212	0.175	41/43	0.175	0.175	0.015	184	0.034	0.034	0.026	0.007	Q4
42	海峡科技与产业	2.412	487	0.155	42/43	0.155	0.15		158	0.054	0.054	0.05		Q4
43	山东经济战略研究	1.181	220	0.132	43/43	0.132	0.113	0.024	63	0.038	0.038	0.035	0.024	Q4
	本栏目计量指标均值		2090	1.658		1.585	1.399	0.343	645	0.914	0.841	0.604	0.289	
F20/F29(除 F23,F25,F27,F293.33) 经济计划与管理														
1	中国人口·资源与环境	1414.214	24004	7.598	1/42	7.19	7.961	0.756	10976	5.125	4.717	4.43	0.714	Q1
2	城市规划	922.882	14630	5.09	3/42	4.935	5.124	1.035	4615	2.598	2.443	2.208	0.732	Q1
3	城市规划学刊	811.404	9838	6.208	2/42	5.345	6.941	1.21	3396	3.863	3	3.418	1.049	Q1
4	城市发展研究	612.8	11615	3.762	7/42	3.572	4.068	0.461	4191	1.993	1.803	1.728	0.318	Q1
5	国际城市规划	526.762	7035	4.357	5/42	4.243	5.047	1.138	2194	1.919	1.805	1.902	0.755	Q1
6	生态经济	421.797	10961	3.184	10/42	3.06	2.658	0.739	4117	1.689	1.565	1.148	0.511	Q1
7	城市问题	398.836	6803	3.436	8/42	3.309	3.782	0.024	2280	1.844	1.716	1.727	0.024	Q1
8	宏观质量研究	297.626	1000	4.782	4/42	4.425	3.835	1.115	501	2.77	2.414	1.958	0.846	Q1
9	现代城市研究	286.09	6218	1.988	14/42	1.825	2.5	0.256	2069	1.036	0.873	1.016	0.202	Q1
10	中国人力资源开发	253.485	6577	4.035	6/42	3.456	3.512	0.588	1447	2.096	1.518	1.107	0.464	Q1
11	劳动经济研究	222.97	780	2.361	13/42	2.278	3.032		431	1.625	1.542	1.742		Q2
12	环境经济研究	218.465	477	2.887	11/42	2.535	2.71	0.559	268	2.042	1.69	1.473	0.559	Q2
13	数理统计与管理	217.718	3373	3.198	9/42	2.743	2.559	0.609	1149	1.658	1.203	1.177	0.264	Q2
14	资源与产业	188.894	1730	2.707	12/42	2.143	1.613	0.313	715	1.65	1.086	0.913	0.149	Q2
15	资源开发与市场	180.126	4857	1.589	17/42	1.512	1.965	0.364	1781	0.749	0.672	0.781	0.276	Q2
16	城市与环境研究	147.701	379	1.962	15/42	1.923	1.893	0.114	184	1.308	1.269	0.88	0.114	Q2
17	中国劳动关系学院学报	98.958	1240	1.771	16/42	1.712	1.336	0.425	342	0.699	0.641	0.433	0.356	Q2
18	中国食品药品监管	96.368	764	1.021	22/42	0.994	0.792	0.162	406	0.683	0.655	0.485	0.15	Q2
19	中国劳动	70.153	1936	1.316	18/42	1.193	0.965	0.27	322	0.588	0.465	0.198	0.27	Q2
20	城市观察	70.089	1049	0.957	23/42	0.935	1.096	0.068	309	0.368	0.346	0.394	0.057	Q2
21	上海城市管理	61.079	898	1.201	19/42	1.178	0.949	0.367	207	0.397	0.374	0.266	0.215	Q2
22	再生资源与循环经济	55.722	997	0.838	24/42	0.811	0.781	0.161	383	0.455	0.428	0.35	0.143	Q3
23	科技与经济	54.987	1435	1.114	20/42	1.098	1.133	0.129	356	0.375	0.36	0.318	0.091	Q3
24	城乡建设	45.82	1416	0.455	31/42	0.455	0.407	0.094	298	0.18	0.18	0.119	0.057	Q3
25	城市	44.596	804	0.457	30/42	0.437	0.539	0.055	206	0.249	0.228	0.174	0.044	Q3
26	科技促进发展	44.204	861	0.73	25/42	0.645	0.77	0.078	349	0.404	0.32	0.342	0.053	Q3
27	中国市场监管研究	41.888	1636	1.03	21/42	1.013	0.869	0.09	284	0.274	0.258	0.173	0.079	Q3
28	节能与环保	35.514	1048	0.505	28/42	0.491		0.08	417	0.265	0.25		0.058	Q3
29	上海节能	35.123	685	0.55	27/42	0.511	0.458	0.145	306	0.317	0.279	0.229	0.105	Q3
30	高科技与产业化	34.301	618	0.623	26/42	0.623	0.448		184	0.27	0.27	0.17		Q3
31	中国房地产	23.045	1932	0.426	32/42	0.426	0.468	0.054	262	0.102	0.102	0.08	0.038	Q3
32	Chinese Journal of Population,Resources and Environment	17.943	167	0.288	37/42	0.269	0.442	0.024	53	0.135	0.115	0.158	0.024	Q4
33	中国人力资源社会保障	16.667	671	0.47	29/42	0.47	0.532	0.074	130	0.121	0.121	0.094	0.062	Q4
34	住宅产业	13.989	829	0.246	39/42	0.246	0.436	0.01	105	0.087	0.087	0.076	0.01	Q4

期刊影响力指数及影响因子 续表 35

序号	刊名	影响力指数 CI 值	复合 总被 引	复合类					期刊 综合 总被 引	期刊综合类				分区
				影响 因子	影响因 子排序	他引 影响 因子	5年影 响因 子	即年 指标		影响 因子	他引 影响 因子	5年影 响因 子	即年 指标	
35	城市开发	11.855	633	0.221	40/42	0.221		0.028	56	0.038	0.038			Q4
36	人力资源开发	9.806	2315	0.392	33/42	0.392	0.221	0.063	246	0.049	0.049	0.021	0.032	Q4
37	中国工程咨询	9.777	685	0.337	36/42	0.337	0.291	0.101	131	0.089	0.089	0.06	0.076	Q4
38	质量探索	8.126	202	0.286	38/42	0.286	0.177		68	0.118	0.118	0.068		Q4
39	中国质量	7.621	501	0.203	42/42	0.203	0.159	0.016	87	0.076	0.076	0.045	0.016	Q4
40	上海房地	6.168	527	0.38	34/42	0.38	0.341	0.082	61	0.081	0.081	0.046	0.048	Q4
41	城市公共交通	5.674	373	0.215	41/42	0.215	0.244	0.022	73	0.074	0.074	0.075	0.011	Q4
42	中华商标	2.646	981	0.378	35/42	0.378	0.454	0.007	128	0.063	0.063	0.062	0.007	Q4
	本栏目计量指标均值		3226	1.799		1.677	1.838	0.305	1097	0.965	0.842	0.801	0.236	
F23 会计; 审计														
1	会计研究	1414.214	35502	8.061	1/29	7.778	14.691	0.371	8727	3.836	3.553	5.026	0.333	Q1
2	审计研究	715.93	11246	7.12	3/29	6.697	10.108	0.703	3221	3.503	3.08	3.793	0.554	Q1
3	审计与经济研究	588.251	6992	8.013	2/29	7.822	8.995	0.911	1589	3.303	3.112	2.614	0.494	Q1
4	会计与经济研究	358.197	1971	4.172	6/29	3.989	4.615	0.244	548	2.069	1.885	1.693	0.22	Q1
5	南京审计大学学报	322.58	2627	5.361	4/29	5.241	4.991	0.493	600	1.782	1.662	1.348	0.31	Q1
6	财会月刊	213.978	17736	3.475	7/29	3.374	2.939	0.564	2257	0.808	0.707	0.464	0.339	Q1
7	会计之友	188.951	21910	4.329	5/29	4.041	4.206	0.562	2635	0.951	0.663	0.599	0.255	Q1
8	财会通讯	177.24	28670	3.349	8/29	3.293	3.3	0.348	2381	0.492	0.436	0.313	0.12	Q2
9	财务研究	98.122	888	1.574	10/29	1.37	2.543	0.269	231	0.657	0.454	0.681	0.231	Q2
10	中国注册会计师	69.743	4550	2.201	9/29	2.179	2.165	0.165	626	0.483	0.461	0.347	0.077	Q2
11	财务与会计	62.569	8399	1.489	11/29	1.412	1.657	0.045	982	0.385	0.309	0.247	0.045	Q2
12	商业会计	41.931	7223	1.246	13/29	0.894	0.935	0.232	1563	0.494	0.142	0.249	0.194	Q2
13	中国内部审计	34.217	1592	0.607	16/29	0.509	0.648	0.126	403	0.297	0.2	0.198	0.102	Q2
14	中国总会计师	26.138	2046	0.332	20/29	0.332	0.414	0.034	319	0.099	0.099	0.072	0.025	Q2
15	财会研究	23.555	2536	0.707	15/29	0.694	0.833	0.074	185	0.131	0.118	0.105	0.031	Q3
16	中国管理信息化	21.457	7433	0.466	17/29	0.466	0.36	0.055	1145	0.099	0.099	0.06	0.024	Q3
17	财务与金融	19.317	968	0.953	14/29	0.917	0.99	0.061	104	0.203	0.167	0.155	0.049	Q3
18	新会计	16.412	980	0.443	18/29	0.421	0.524	0.027	131	0.15	0.128	0.098	0.022	Q3
19	中国资产评估	14.222	1331	1.288	12/29	1.288	1.318	0.088	63	0.063	0.063	0.073	0.018	Q3
20	预算管理与会计	10.173	321	0.262	25/29	0.262	0.216	0.058	88	0.09	0.09	0.056	0.042	Q3
21	绿色财会	8.079	414	0.296	22/29	0.296	0.33	0.007	61	0.077	0.077	0.048	0.007	Q3
22	审计月刊	7.556	663	0.174	29/29	0.174	0.254	0.007	108	0.077	0.077	0.064	0.007	Q4
23	交通财会	6.524	666	0.274	23/29	0.274	0.257	0.058	78	0.058	0.058	0.039	0.026	Q4
24	中国农业会计	6.153	532	0.191	28/29	0.191	0.179	0.015	99	0.064	0.064	0.044	0.015	Q4
25	西部财会	5.744	579	0.251	26/29	0.251	0.273	0.037	76	0.053	0.053	0.038	0.03	Q4
26	财会学习	2.993	8980	0.37	19/29	0.37	0.338	0.052	588	0.031	0.031	0.02	0.024	Q4
27	中国乡镇企业会计	2.668	2219	0.211	27/29	0.211	0.179	0.036	223	0.031	0.031	0.019	0.011	Q4
28	会计师	2.332	2587	0.304	21/29	0.304	0.308	0.016	179	0.041	0.041	0.026	0.009	Q4
29	审计与理财		553	0.272	24/29	0.272	0.297	0.031	74	0.063	0.063	0.043	0.019	Q4
	本栏目计量指标均值		6280	1.993		1.908	2.375	0.196	1010	0.703	0.618	0.639	0.125	

期刊影响力指数及影响因子 续表 36

序号	刊名	影响力指数 CI 值	复合 总被 引	复合类					期刊 综合 总被 引	期刊综合类				分区
				影响 因子	影响因 子排序	他引 影响 因子	5年影 响因 子	即年 指标		影响 因子	他引 影响 因子	5年影 响因 子	即年 指标	
F27 企业经济														
1	企业经济	1095.553	7752	2.586	2/17	2.521	2.451	0.461	1529	1.093	1.027	0.701	0.325	Q1
2	科学决策	811.101	1920	2.815	1/17	2.715	3.465	0.198	561	1.362	1.262	1.236	0.178	Q1
3	经营与管理	192.245	3017	1.013	3/17	0.998	0.857	0.261	387	0.185	0.169	0.104	0.114	Q1
4	企业管理	143.352	2557	0.425	6/17	0.418	0.525	0.074	289	0.095	0.088	0.065	0.066	Q1
5	Frontiers of Business Research in China	88.699	193	0.83	4/17	0.745	0.627		49	0.234	0.149	0.178		Q2
6	经营管理者	85.069	3443	0.275	11/17	0.275		0.032	163	0.045	0.045		0.02	Q2
7	河北企业	65.156	1924	0.444	5/17	0.444	0.315	0.065	240	0.054	0.054	0.037	0.019	Q2
8	沿海企业与科技	49.547	540	0.346	8/17	0.346	0.266	0.013	89	0.076	0.076	0.052	0.013	Q2
9	企业科技与发展	42.015	1984	0.274	12/17	0.274	0.244	0.032	449	0.061	0.061	0.054	0.019	Q3
10	企业改革与管理	34.866	6841	0.313	9/17	0.313	0.294	0.023	477	0.03	0.03	0.021	0.011	Q3
11	中小企业管理与科技(下旬刊)	28.454	1864	0.164	16/17	0.164		0.048	378	0.052	0.052		0.033	Q3
12	企业研究	27.454	969	0.378	7/17	0.378	0.34	0.364	69	0.056	0.056	0.027	0.364	Q3
13	中小企业管理与科技(上旬刊)	21.355	2071	0.167	15/17	0.167	0.164	0.069	332	0.042	0.042	0.029	0.034	Q4
14	产业创新研究	17.176	856	0.229	14/17	0.229		0.003	234	0.071	0.071		0.003	Q4
15	现代企业	10.476	1264	0.261	13/17	0.261	0.281	0.029	145	0.039	0.039	0.034	0.014	Q4
16	人力资源	6.54	1178	0.286	10/17	0.286	0.306	0.04	121	0.03	0.03	0.033	0.011	Q4
17	财富时代		459	0.153	17/17	0.153		0.024	99	0.031	0.031		0.009	Q4
	本栏目计量指标均值		2284	0.645		0.629	0.78	0.109	330	0.209	0.193	0.198	0.077	
F3 农业经济														
1	中国农村经济	1414.214	14634	14.046	1/50	13.538	13.961	1.506	7618	10.264	9.756	8.94	1.438	Q1
2	农业经济问题	891.508	13807	8.399	3/50	7.558	7.868	1.571	6699	6.14	5.299	4.699	1.456	Q1
3	农业技术经济	692.894	9752	6.434	4/50	5.768	6.61	1	4826	4.431	3.764	3.875	0.844	Q1
4	中国农村观察	670.277	5992	8.833	2/50	8.602	9.04	0.84	2901	5.972	5.741	5.451	0.82	Q1
5	中国土地科学	636.034	8573	6.141	5/50	5.213	5.962	0.664	4071	4.505	3.577	3.713	0.605	Q1
6	农村经济	420.822	8558	4.158	8/50	3.925	3.936	0.48	3377	2.536	2.304	1.882	0.459	Q1
7	中国农业资源与区划	382.611	8858	3.571	11/50	3.268	3.298	0.621	4555	2.241	1.938	1.759	0.468	Q1
8	华中农业大学学报(社会科学版)	381.496	4402	5.551	6/50	5.347	4.974	1.162	1967	3.25	3.046	2.503	0.982	Q1
9	农业现代化研究	302.031	4974	3.894	9/50	3.568	3.596	0.584	2131	2.471	2.145	1.882	0.434	Q1
10	世界农业	219.264	5810	2.433	15/50	2.345	1.764	0.703	1949	1.351	1.263	0.668	0.555	Q1
11	林业经济	207.244	3248	2.545	14/50	2.384	1.886	0.338	1502	1.511	1.35	0.98	0.311	Q1
12	农林经济管理学报	202.772	2134	3.865	10/50	3.684	3.227	0.738	902	2.246	2.064	1.508	0.655	Q1
13	中国土地	177.211	2476	1.725	19/50	1.656	1.331	0.321	961	1.014	0.946	0.633	0.278	Q2
14	农业经济	164.382	7747	2.05	16/50	1.898	1.674	0.328	2558	0.938	0.785	0.595	0.241	Q2
15	林业经济问题	160.023	2045	3.209	13/50	2.494	2.534	0.821	1036	2.076	1.36	1.442	0.679	Q2
16	智慧农业(中英文)	155.016	380	4.369	7/50	4.167		0.196	246	2.833	2.631		0.13	Q2
17	农业经济与管理	150.609	1199	3.358	12/50	3.275	2.494	0.103	514	2.009	1.927	1.211	0.103	Q2
18	农产品质量与安全	114.467	1114	1.844	18/50	1.698	1.396	0.505	682	1.422	1.276	0.968	0.475	Q2
19	北京林业大学学报(社会科学版)	96.665	1077	1.911	17/50	1.812	1.53	0.167	396	1.03	0.931	0.683	0.13	Q2
20	中国农史	83.554	1644	0.925	25/50	0.826	0.948	0.12	713	0.646	0.547	0.533	0.12	Q2

期刊影响力指数及影响因子 续表 37

序号	刊名	影响力指数 CI 值	复合 总被 引	复合类					期刊 综合 总被 引	期刊综合类				分区
				影响 因子	影响因 子排序	他引 影响 因子	5年影 响因 子	即年 指标		影响 因子	他引 影响 因子	5年影 响因 子	即年 指标	
21	国土资源科技管理	69.219	1061	1.13	22/50	1.081	0.978	0.113	350	0.61	0.561	0.425	0.032	Q2
22	农业工程	64.336	1718	0.683	28/50	0.603	0.61	0.054	865	0.413	0.333	0.334	0.048	Q2
23	上海国土资源	60.747	1106	1.269	21/50	0.848	1.053	0.235	566	0.903	0.483	0.653	0.221	Q2
24	中国渔业经济	58.914	1147	0.966	24/50	0.824	0.876	0.232	601	0.648	0.506	0.547	0.183	Q2
25	中国林业经济	48.443	1389	1.631	20/50	1.077	0.905	0.545	801	1.128	0.574	0.541	0.48	Q2
26	新疆农垦经济	34.989	844	0.743	27/50	0.696	0.67	0.126	269	0.377	0.331	0.244	0.081	Q3
27	现代农业装备	26.226	418	0.795	26/50	0.661		0.078	232	0.532	0.398		0.078	Q3
28	农业科技管理	24.442	1095	1.111	23/50	0.574	0.808	0.292	767	0.934	0.397	0.636	0.271	Q3
29	山东农业大学学报(社会科学版)	22.934	648	0.603	30/50	0.592	0.689	0.121	174	0.217	0.207	0.2	0.093	Q3
30	甘肃农业	20.76	947	0.265	43/50	0.265	0.213	0.037	316	0.119	0.119	0.077	0.023	Q3
31	国家林业和草原局管理干部学院学报	19.752	188	0.374	35/50	0.363	0.408	0.068	100	0.231	0.22	0.245	0.068	Q3
32	农村经营管理	19.444	765	0.305	41/50	0.305	0.294		239	0.135	0.135	0.098		Q3
33	浙江国土资源	17.972	444	0.232	47/50	0.232	0.238	0.095	153	0.121	0.121	0.091	0.041	Q3
34	古今农业	15.994	570	0.25	44/50	0.25	0.325	0.02	183	0.135	0.135	0.137	0.02	Q3
35	南方农村	14.729	373	0.579	31/50	0.57	0.47	0.204	109	0.299	0.29	0.168	0.143	Q3
36	北京农业职业学院学报	13.275	446	0.625	29/50	0.512	0.543	0.171	167	0.387	0.274	0.214	0.159	Q3
37	中国农业文摘-农业工程	13.103	317	0.455	33/50	0.455		0.067	137	0.242	0.242		0.04	Q3
38	农村经济与科技	13.006	6741	0.327	40/50	0.327	0.299	0.043	1724	0.111	0.111	0.078	0.02	Q4
39	粮食问题研究	10.502	188	0.37	36/50	0.352	0.35	0.094	83	0.231	0.213	0.17	0.094	Q4
40	中国合作经济	9.793	545	0.383	34/50	0.383	0.392	0.071	145	0.139	0.139	0.105	0.071	Q4
41	农业农村部管理干部学院学报	8.883	196	0.36	37/50	0.36	0.349	0.021	64	0.162	0.162	0.121	0.021	Q4
42	台湾农业探索	8.339	438	0.484	32/50	0.465	0.575	0.044	129	0.219	0.2	0.19	0.029	Q4
43	农业科研经济管理	7.972	134	0.348	38/50	0.337	0.328		82	0.272	0.261	0.228		Q4
44	当代农村财经	7.102	442	0.337	39/50	0.337	0.304	0.059	121	0.126	0.126	0.084	0.044	Q4
45	江苏农村经济	6.113	398	0.246	45/50	0.246	0.172		106	0.113	0.113	0.056		Q4
46	上海农村经济	3.943	291	0.286	42/50	0.286	0.246	0.076	82	0.098	0.098	0.076	0.051	Q4
47	黑龙江粮食	2.925	246	0.078	50/50	0.078	0.164	0.014	86	0.058	0.058	0.055	0.012	Q4
48	山西农经	2.758	2321	0.228	48/50	0.228		0.063	562	0.069	0.069		0.032	Q4
49	农场经济管理	2.536	360	0.234	46/50	0.234	0.207	0.033	80	0.072	0.072	0.047	0.023	Q4
50	江苏农机化	0.787	132	0.136	49/50	0.136	0.1	0.042	63	0.105	0.105	0.065	0.042	Q4
	本栏目计量指标均值		2687	2.102		1.934	1.969	0.336	1179	1.362	1.194	1.083	0.289	
F4 工业经济														
1	中国工业经济	1414.214	33131	21.679	1/50	21.163	24.89	2.597	15489	15.088	14.571	15.041	2.227	Q1
2	工业技术经济	178.912	7988	4.951	2/50	4.869	4.208	0.822	2393	2.227	2.144	1.494	0.594	Q1
3	工业工程与管理	98.215	4752	3.16	3/50	2.993	3.122	0.676	1309	1.253	1.087	1.098	0.437	Q1
4	中国国土资源经济	71.317	1752	1.863	8/50	1.547	1.213	0.662	898	1.184	0.868	0.718	0.486	Q1
5	中国能源	67.194	2180	2.143	5/50	1.941	1.774	0.573	711	1.059	0.857	0.705	0.527	Q1
6	建筑经济	66.079	6334	2.151	4/50	2.047	2.107	0.213	1173	0.735	0.632	0.505	0.118	Q1
7	国际石油经济	63.753	1991	1.672	10/50	1.505	1.336	0.728	919	1.119	0.952	0.679	0.66	Q1
8	水利经济	53.911	1151	2.107	6/50	1.512	1.426	0.15	608	1.589	0.994	0.884	0.138	Q1

期刊影响力指数及影响因子 续表 38

序号	刊名	影响力指数 CI 值	复合 总被 引	复合类					期刊 综合 总被 引	期刊综合类				分区
				影响 因子	影响因 子排序	他引 影响 因子	5年影 响因 子	即年 指标		影响 因子	他引 影响 因子	5年影 响因 子	即年 指标	
9	煤炭经济研究	47.32	1631	1.651	11/50	1.479	1.088	0.244	575	0.819	0.648	0.442	0.225	Q1
10	国土资源情报	46.936	1013	0.935	19/50	0.839	0.823	0.167	457	0.714	0.618	0.486	0.139	Q1
11	中国药物经济学	44.374	1696	0.71	23/50	0.686	0.359	0.069	948	0.476	0.452	0.226	0.058	Q1
12	工程管理学报	42.887	3892	1.871	7/50	1.703	2.424	0.141	750	0.724	0.556	0.577	0.092	Q1
13	工业工程	42.17	2132	1.569	12/50	1.463	1.584	0.134	580	0.716	0.61	0.625	0.109	Q2
14	新材料产业	41.678	1970	1.441	13/50	1.436	1.276	0.137	507	0.488	0.483	0.396	0.096	Q2
15	中国乳业	38.282	1387	0.819	21/50	0.691	0.647	0.167	740	0.543	0.416	0.396	0.147	Q2
16	化学工业	37.998	915	1.396	14/50	1.396	1.21	0.039	335	0.758	0.758	0.548	0.039	Q2
17	卫星应用	36.004	864	0.962	16/50	0.803		0.109	369	0.606	0.447		0.082	Q2
18	当代石油石化	34.1	819	0.957	17/50	0.934	0.74	0.136	366	0.63	0.607	0.386	0.126	Q2
19	中国工业和信息化	20.443	468	0.667	25/50	0.667	0.57	0.2	172	0.344	0.344	0.224	0.129	Q2
20	国土资源导刊	20.334	602	0.347	35/50	0.32	0.407	0.056	337	0.259	0.231	0.265	0.056	Q2
21	Frontiers of Engineering Management	20.003	229	0.935	19/50	0.793	0.841	0.122	96	0.457	0.315	0.354	0.098	Q2
22	橡胶科技	18.35	818	0.946	18/50	0.692	0.704	0.061	436	0.71	0.455	0.434	0.061	Q2
23	世界石油工业	17.666	160	0.631	27/50	0.537		0.229	97	0.463	0.369		0.229	Q2
24	中国化妆品	17.556	262	0.674	24/50	0.651		0.022	98	0.395	0.372		0.022	Q2
25	风能	15.28	726	0.355	34/50	0.355	0.4	0.015	203	0.182	0.182	0.14	0.015	Q2
26	中国经贸导刊(中)	13.686	1438	0.576	30/50	0.576		0.18	364	0.162	0.162		0.088	Q3
27	中国石油和化工产业观察	13.081	398	1.012	15/50	1.012	0.512		86	0.298	0.298	0.138		Q3
28	建筑	12.443	1097	0.631	27/50	0.631	0.347	0.044	227	0.151	0.151	0.072	0.024	Q3
29	郑州航空工业管理学院学报	12.145	699	0.779	22/50	0.779	0.92	0.121	138	0.176	0.176	0.229	0.086	Q3
30	互联网天地	11.287	503	0.667	25/50	0.655		0.051	127	0.286	0.274		0.034	Q3
31	电器工业	10.995	599	0.624	29/50	0.624	0.511	0.091	152	0.186	0.186	0.158	0.091	Q3
32	化工管理	10.665	6895	0.259	40/50	0.259	0.179	0.047	3071	0.14	0.14	0.081	0.038	Q3
33	工程经济	8.28	790	0.548	31/50	0.548	0.602	0.038	135	0.146	0.146	0.11	0.033	Q3
34	冶金经济与管理	8.265	322	0.422	33/50	0.422	0.425	0.084	98	0.198	0.198	0.149	0.074	Q3
35	中国安防	7.881	601	0.325	37/50	0.325	0.303	0.041	154	0.136	0.136	0.092	0.041	Q3
36	盐业史研究	7.521	414	0.324	38/50	0.324	0.37	0.061	96	0.095	0.095	0.127		Q3
37	汽车工业研究	6.111	700	0.496	32/50	0.496	0.719		103	0.142	0.142	0.142		Q3
38	茶业通报	6.089	321	0.126	47/50	0.126	0.252	0.023	154	0.063	0.063	0.159	0.023	Q4
39	中国石油企业	4.739	322	0.146	45/50	0.146	0.103		95	0.073	0.073	0.038		Q4
40	山东纺织经济	4.552	708	0.316	39/50	0.316	0.275	0.019	151	0.12	0.12	0.074	0.012	Q4
41	中国电力企业管理	4.235	1237	0.184	43/50	0.184	0.15	0.034	353	0.084	0.084	0.05	0.03	Q4
42	现代工业经济和信息化	3.709	1313	0.256	41/50	0.256	0.221	0.059	411	0.1	0.1	0.066	0.048	Q4
43	今日印刷	3.613	221	0.158	44/50	0.158			70	0.088	0.088			Q4
44	管理会计研究	3.432	252	1.758	9/50	1.374		0.298	120	0.736	0.352		0.255	Q4
45	中国煤炭工业	3.419	234	0.078	50/50	0.078	0.058	0.052	110	0.053	0.053	0.034	0.052	Q4
46	航天工业管理	3.116	262	0.189	42/50	0.189	0.183	0.015	70	0.057	0.057	0.053	0.01	Q4
47	创意设计源	3.009	208	0.333	36/50	0.263	0.325	0.094	76	0.17	0.099	0.135	0.094	Q4
48	冶金管理	2.069	684	0.131	46/50	0.131	0.145	0.014	307	0.072	0.072	0.07	0.013	Q4

期刊影响力指数及影响因子 续表 39

序号	刊名	影响力指数 CI 值	复合 总被 引	复合类					期刊 综合 总被 引	期刊综合类				分区
				影响 因子	影响因 子排序	他引 影响 因子	5年影 响因 子	即年 指标		影响 因子	他引 影响 因子	5年影 响因 子	即年 指标	
49	商用汽车	1.362	306	0.107	48/50	0.107	0.179		53	0.071	0.071	0.051		Q4
50	内蒙古煤炭经济	0.819	1686	0.101	49/50	0.101	0.117		803	0.063	0.063	0.056		Q4
	本栏目计量指标均值		2021	1.343		1.262	1.396	0.224	762	0.748	0.667	0.668	0.185	
F7(除 F713.8,F719) 贸易经济														
1	财贸经济	1414.214	12135	8.954	1/37	8.833	9.204	1.387	5183	5.787	5.665	4.946	1.269	Q1
2	国际贸易问题	814.449	10464	5.211	3/37	5.052	5.969	0.476	3781	2.707	2.548	2.607	0.437	Q1
3	中国流通经济	411.176	7485	5.896	2/37	5.684	5.653	1.331	2398	3.118	2.906	2.161	1.022	Q1
4	国际经贸探索	402.791	3476	4.811	5/37	4.426	4.042	1.167	1301	2.734	2.349	1.902	0.94	Q1
5	商业研究	382.372	8810	3.108	11/37	3.085	3.029	0.255	1839	1.377	1.354	0.911	0.245	Q1
6	商业经济与管理	341.781	4722	3.876	8/37	3.605	3.867	0.379	1321	2.076	1.805	1.522	0.345	Q1
7	北京工商大学学报(社会科学版)	339.421	3868	5.07	4/37	4.961	4.877	0.841	967	2.411	2.302	1.742	0.54	Q1
8	商业经济研究	316.1	18148	2.248	14/37	1.676	1.605	0.512	5574	1.111	0.539	0.595	0.389	Q1
9	消费经济	304.852	2432	4.359	6/37	4.205	3.037	1.036	847	2.684	2.53	1.347	0.818	Q1
10	国际贸易	287.236	2708	3.26	10/37	3.037	2.391	0.729	1203	1.96	1.736	1.218	0.677	Q2
11	价格理论与实践	285.811	7252	2.029	15/37	1.691	2.171	0.365	2646	1.092	0.755	0.863	0.345	Q2
12	上海对外经贸大学学报	267.613	1116	3.912	7/37	3.858	2.947	0.808	436	2.115	2.062	1.287	0.654	Q2
13	国际商务(对外经济贸易大学学报)	236.91	2074	3.473	9/37	3.372	3.432	0.276	592	1.597	1.496	1.18	0.207	Q2
14	国际经济合作	207.892	2461	2.421	13/37	2.409	1.616	0.448	676	1.274	1.262	0.558	0.362	Q2
15	国际商务研究	145.166	1004	2.648	12/37	2.581	2.197	0.566	288	1.01	0.943	0.741	0.509	Q2
16	价格月刊	88.9	2206	1.747	16/37	1.668	1.416	0.285	646	0.759	0.679	0.493	0.172	Q2
17	对外经贸实务	73.264	2132	1.241	17/37	1	1.09	0.231	734	0.674	0.432	0.423	0.2	Q2
18	中国经贸导刊	72.435	2193	0.442	27/37	0.442	0.368	0.073	503	0.211	0.211	0.11	0.052	Q2
19	上海商学院学报	47.429	513	1.059	18/37	1.059	0.806	0.275	116	0.416	0.416	0.211	0.196	Q3
20	中国物价	41.153	1512	0.798	19/37	0.798	0.664	0.121	293	0.194	0.194	0.131	0.046	Q3
21	对外经贸	40.305	2456	0.488	24/37	0.488	0.454	0.055	378	0.136	0.136	0.088	0.037	Q3
22	江苏商论	33.17	2107	0.523	22/37	0.523	0.506	0.072	295	0.118	0.118	0.092	0.035	Q3
23	中国市场	28.675	11051	0.442	27/37	0.442	0.353	0.07	1365	0.073	0.073	0.046	0.03	Q3
24	海关与经贸研究	27.654	469	0.767	20/37	0.767	0.754	0.192	102	0.276	0.276	0.196	0.135	Q3
25	中国商论	23.463	11740	0.693	21/37	0.693	0.532	0.106	1015	0.079	0.079	0.045	0.041	Q3
26	商场现代化	20.598	10164	0.369	33/37	0.369	0.338	0.033	834	0.061	0.061	0.032	0.012	Q3
27	现代商业	18.996	10558	0.406	29/37	0.406	0.386	0.05	894	0.055	0.055	0.038	0.013	Q3
28	中国口岸科学技术	17.709	156	0.282	35/37	0.282	0.117	0.011	63	0.221	0.221	0.086	0.011	Q4
29	中国合作经济	17.092	545	0.383	31/37	0.383	0.392	0.071	145	0.139	0.139	0.105	0.071	Q4
30	技术与市场	15.056	2267	0.261	36/37	0.261	0.157	0.045	746	0.105	0.105	0.057	0.03	Q4
31	武汉商学院学报	13.566	411	0.454	26/37	0.454	0.431	0.043	97	0.133	0.133	0.109	0.043	Q4
32	全国流通经济	8.073	4235	0.301	34/37	0.301	0.275	0.016	453	0.046	0.046	0.03	0.009	Q4
33	北京财贸职业学院学报	7.597	224	0.5	23/37	0.5	0.309	0.319	68	0.238	0.238	0.112	0.319	Q4
34	现代营销(下旬刊)	5.791	4520	0.475	25/37	0.475	0.375	0.058	296	0.041	0.041	0.025	0.023	Q4
35	上海商业	5.237	443	0.372	32/37	0.372		0.026	88	0.063	0.063		0.017	Q4
36	国际工程与劳务	2.738	284	0.251	37/37	0.251	0.176	0.032	59	0.074	0.074	0.044		Q4

期刊影响力指数及影响因子 续表 40

序号	刊名	影响力指数 CI 值	复合总被引	复合类					期刊综合总被引	期刊综合类				分区
				影响因子	影响因子排序	他引影响因子	5 年影响因子	即年指标		影响因子	他引影响因子	5 年影响因子	即年指标	
37	现代营销(经营版)	1.751	2041	0.386	30/37	0.386		0.032	184	0.034	0.034		0.012	Q4
	本栏目计量指标均值		4335	1.998		1.913	1.884	0.346	1039	1.005	0.921	0.744	0.285	
F719,F713.8,F293.33,F25,F49,F5,F6 流通与服务														
1	旅游学刊	1414.214	15771	5.282	1/30	4.964	5.415	0.64	6011	3.052	2.734	2.635	0.5	Q1
2	旅游科学	475.373	3046	2.616	2/30	2.493	4.188	0.286	1047	1.589	1.466	2.056	0.286	Q1
3	铁道运输与经济	353.072	3741	1.811	4/30	1.528	1.756	0.2	1553	1.096	0.813	0.878	0.196	Q1
4	中南林业科技大学学报(社会科学版)	200.329	1597	1.864	3/30	1.25	1.747	0.311	633	1.375	0.761	0.914	0.267	Q1
5	旅游论坛	199.001	2139	1.419	7/30	1.402	1.525	0.103	562	0.641	0.624	0.549	0.103	Q1
6	旅游研究	169.656	1025	1.66	5/30	1.62	1.401	0.381	278	0.77	0.73	0.464	0.19	Q1
7	旅游导刊	146.701	242	1.471	6/30	1.429		0.222	105	0.643	0.6		0.222	Q1
8	物流技术	143.036	5682	0.801	14/30	0.73	0.756	0.091	1306	0.394	0.323	0.266	0.08	Q2
9	综合运输	140.173	2202	0.888	11/30	0.666	0.966	0.148	862	0.499	0.277	0.425	0.127	Q2
10	物流工程与管理	126.092	4282	0.924	10/30	0.726	0.674	0.171	1509	0.532	0.334	0.281	0.153	Q2
11	铁道货运	121.041	856	1.147	8/30	0.845	0.802	0.22	443	0.73	0.428	0.46	0.22	Q2
12	物流科技	99.932	3246	0.945	9/30	0.862	0.748	0.165	937	0.446	0.363	0.276	0.136	Q2
13	铁道经济研究	91.889	535	0.595	16/30	0.532	0.733	0.246	221	0.389	0.325	0.371	0.246	Q2
14	四川旅游学院学报	55.902	534	0.628	15/30	0.628	0.492	0.115	179	0.249	0.249	0.161	0.082	Q2
15	中国广告	47.492	525	0.844	12/30	0.844	0.643	0.063	90	0.125	0.125	0.143		Q2
16	数学经济	43.261	487	0.806	13/30	0.806	0.644	0.03	93	0.204	0.204	0.127	0.03	Q3
17	物流技术与应用	35.221	1119	0.456	17/30	0.456	0.439	0.074	278	0.186	0.186	0.128	0.05	Q3
18	中国水运	34.884	879	0.254	24/30	0.254	0.236	0.05	322	0.117	0.117	0.096	0.042	Q3
19	中国储运	32.75	675	0.41	19/30	0.41	0.368	0.043	201	0.182	0.182	0.126	0.031	Q3
20	中国港口	30.42	436	0.416	18/30	0.416	0.311	0.043	98	0.157	0.157	0.08	0.043	Q3
21	中国海事	27.254	676	0.336	21/30	0.336	0.373	0.069	118	0.107	0.107	0.06	0.063	Q3
22	交通企业管理	21.24	692	0.306	22/30	0.306	0.272	0.059	146	0.097	0.097	0.065	0.048	Q3
23	船舶物资与市场	19.904	328	0.21	27/30	0.21		0.015	129	0.089	0.089		0.015	Q4
24	中国物流与采购	18.26	1270	0.271	23/30	0.271	0.285	0.029	307	0.08	0.08	0.078	0.024	Q4
25	水运管理	17.224	509	0.35	20/30	0.35	0.355	0.026	97	0.103	0.103	0.08	0.017	Q4
26	海交史研究	14.048	262	0.25	25/30	0.25	0.228	0.033	92	0.074	0.074	0.071	0.033	Q4
27	交通建设与管理	12.536	324	0.144	29/30	0.144	0.183	0.007	93	0.056	0.056	0.074	0.007	Q4
28	铁路采购与物流	8.194	422	0.243	26/30	0.243	0.178	0.041	92	0.073	0.073	0.04	0.036	Q4
29	珠江水运	6.226	806	0.142	30/30	0.142	0.127	0.022	291	0.072	0.072	0.052	0.012	Q4
30	河北旅游职业学院学报		252	0.202	28/30	0.202	0.276	0.01	64	0.061	0.061	0.068	0.01	Q4
	本栏目计量指标均值		1819	0.923		0.844	0.933	0.13	605	0.473	0.394	0.394	0.113	
F81 财政														
1	财贸经济	1414.214	12135	8.954	1/19	8.833	9.204	1.387	5183	5.787	5.665	4.946	1.269	Q1
2	财政研究	740.625	7340	6.279	2/19	5.901	6.412	0.421	2788	3.838	3.459	3.173	0.374	Q1
3	中央财经大学学报	457.459	7268	5.468	3/19	5.355	5.085	0.645	1857	2.125	2.012	1.57	0.38	Q1
4	财经理论与实践	332.951	5340	4.008	5/19	3.854	4.015	0.696	1370	1.746	1.592	1.297	0.52	Q1
5	税务研究	326.718	11905	5.385	4/19	4.64	4.935	0.863	2834	2.152	1.407	1.333	0.721	Q2

期刊影响力指数及影响因子 续表 41

序号	刊名	影响力指数 CI 值	复合 总被 引	复合类					期刊 综合 总被 引	期刊综合类				分区
				影响 因子	影响因 子排序	他引 影响 因子	5年影 响因 子	即年 指标		影响 因子	他引 影响 因子	5年影 响因 子	即年 指标	
6	国际税收	175.61	3707	2.728	7/19	2.534	2.266	0.457	909	1.339	1.144	0.735	0.37	Q2
7	税务与经济	150.931	2390	3.099	6/19	3.052	2.62	0.259	484	1.083	1.036	0.667	0.176	Q2
8	地方财政研究	129.244	2496	1.976	9/19	1.841	1.78	0.184	676	0.785	0.65	0.548	0.165	Q2
9	财政科学	70.032	1174	1.236	10/19	1.094	1.102	0.215	447	0.586	0.445	0.403	0.188	Q2
10	税收经济研究	59.824	1571	2.621	8/19	2.571	2.273	0.119	204	0.671	0.621	0.396	0.119	Q3
11	中国财政	54.996	1846	0.407	16/19	0.407	0.404	0.022	461	0.185	0.185	0.118	0.022	Q3
12	财政监督	49.477	2357	0.762	14/19	0.762	0.628	0.083	413	0.267	0.267	0.134	0.074	Q3
13	中国政府采购	43.842	615	0.539	15/19	0.539	0.354	0.027	120	0.159	0.159	0.089	0.018	Q3
14	公共财政研究	37.759	248	1.057	11/19	0.886	0.961	0.162	94	0.5	0.33	0.351	0.108	Q3
15	中国税务	16.32	1432	0.889	13/19	0.889	0.738	0.083	109	0.152	0.152	0.08	0.028	Q4
16	当代农村财经	12.417	442	0.337	17/19	0.337	0.304	0.059	121	0.126	0.126	0.084	0.044	Q4
17	预算管理会计	5.623	321	0.262	18/19	0.262	0.216	0.058	88	0.09	0.09	0.056	0.042	Q4
18	湖南税务高等专科学校学报	4.467	517	0.937	12/19	0.937	0.65	0.09	50	0.131	0.131	0.068	0.045	Q4
19	行政事业资产与财务	3.675	1689	0.206	19/19	0.206		0.024	304	0.066	0.066		0.016	Q4
	本栏目计量指标均值		3410	2.482		2.363	2.442	0.308	974	1.147	1.028	0.892	0.246	
F82/F84 货币/金融、银行/保险														
1	金融研究	1414.214	34038	12.447	1/59	12.182	16.879	0.697	13009	7.557	7.292	8.302	0.659	Q1
2	国际金融研究	400.747	7605	5.86	4/59	5.54	6.756	1.196	2616	3.112	2.791	2.941	0.953	Q1
3	金融经济研究	305.129	3051	6.859	2/59	6.563	6.082	0.328	1030	3.585	3.289	2.428	0.328	Q1
4	证券市场导报	217.456	6833	5.221	6/59	5.065	5.905	1.077	1302	1.955	1.799	1.436	0.725	Q1
5	金融论坛	214.974	5252	6.058	3/59	5.012	5.778	0.917	1225	3.069	2.023	2.002	0.479	Q1
6	保险研究	207.946	4935	4.208	9/59	3.764	3.766	0.48	1597	2.079	1.634	1.473	0.418	Q1
7	财经理论与实践	196.406	5340	4.008	10/59	3.854	4.015	0.696	1370	1.746	1.592	1.297	0.52	Q1
8	金融监管研究	169.695	2602	5.398	5/59	5.096	4.76	0.4	746	1.976	1.675	1.427	0.388	Q1
9	南方金融	138.768	4511	4.95	8/59	4.644	4.328	0.907	943	1.69	1.385	1.006	0.753	Q1
10	西南金融	134.292	3448	5.212	7/59	5.03	3.51	1.677	832	1.839	1.657	0.887	1.229	Q1
11	上海金融	117.658	4499	3.152	12/59	3.074	2.622	0.566	884	1.082	1.004	0.658	0.446	Q1
12	金融理论与实践	115.249	5267	3.377	11/59	3.285	2.656	0.852	1125	1.139	1.047	0.672	0.665	Q1
13	金融评论	105.28	1294	1.989	19/59	1.966	2.888	0.439	355	1.011	0.989	0.888	0.439	Q1
14	中国金融	101.693	8190	0.996	25/59	0.996	1.15	0.162	1835	0.372	0.372	0.293	0.138	Q1
15	中国医疗保险	90.281	1982	1.241	24/59	1.064	1.057	0.5	949	0.894	0.716	0.563	0.481	Q2
16	投资研究	86.257	3370	2.759	14/59	2.232	2.857	0.204	816	1.253	0.726	0.875	0.204	Q2
17	金融与经济	82.566	3657	3.061	13/59	2.93	2.366	0.664	801	1.018	0.887	0.61	0.382	Q2
18	金融发展研究	75.643	2931	2.525	16/59	2.438	2.264	0.507	614	0.835	0.748	0.579	0.264	Q2
19	新金融	63.363	2880	2.587	15/59	2.488	2.697	0.739	522	0.748	0.65	0.583	0.55	Q2
20	武汉金融	57.602	2550	2.058	18/59	2.042	1.575	0.305	475	0.624	0.608	0.357	0.254	Q2
21	征信	49.602	2502	2.266	17/59	1.809	1.463	0.601	771	0.992	0.535	0.509	0.452	Q2
22	农村金融研究	47.99	2032	1.699	20/59	1.586	1.564	0.222	418	0.62	0.508	0.373	0.167	Q2
23	清华金融评论	37.435	1696	0.66	40/59	0.66	0.867	0.112	493	0.288	0.288	0.242	0.096	Q2
24	金融教育研究	36.444	574	1.694	21/59	1.369	1.021	0.438	171	0.865	0.541	0.386	0.396	Q2

期刊影响力指数及影响因子 续表 42

序号	刊名	影响力指数 CI 值	复合总被引	复合类					期刊综合总被引	期刊综合类				分区
				影响因子	影响因子排序	他引影响因子	5 年影响因子	即年指标		影响因子	他引影响因子	5 年影响因子	即年指标	
25	金融理论探索	32.948	772	1.67	22/59	1.485	1.5	0.268	171	0.619	0.433	0.426	0.268	Q2
26	金融经济	29.391	4321	0.711	36/59	0.69	0.549	0.333	487	0.154	0.134	0.068	0.258	Q2
27	国际金融	26.655	1092	1.254	23/59	1.007	1.011	0.531	327	0.576	0.33	0.309	0.469	Q2
28	区域金融研究	24.166	1161	0.974	28/59	0.93	0.79	0.179	265	0.352	0.308	0.221	0.124	Q2
29	浙江金融	22.393	1559	0.894	32/59	0.875	1.102	0.032	218	0.273	0.255	0.229	0.011	Q2
30	海南金融	21.677	1272	0.989	27/59	0.955	0.92	0.265	229	0.309	0.275	0.203	0.222	Q3
31	银行家	21.371	2668	0.839	35/59	0.839	0.821	0.075	356	0.179	0.179	0.121	0.059	Q3
32	中国保险	19.132	885	0.856	34/59	0.856	0.69	0.116	178	0.263	0.263	0.168	0.058	Q3
33	金融市场研究	18.844	838	0.659	41/59	0.641	0.808	0.119	179	0.245	0.227	0.156	0.097	Q3
34	中国证券期货	17.841	1001	0.885	33/59	0.795		0.027	110	0.308	0.218		0.027	Q3
35	上海保险	16.156	836	0.68	37/59	0.68	0.699	0.118	131	0.169	0.169	0.123	0.1	Q3
36	债券	15.158	756	0.9	31/59	0.86	0.726	0.203	173	0.237	0.197	0.153	0.175	Q3
37	华北金融	15.065	926	0.945	29/59	0.919	0.678	0.217	153	0.266	0.24	0.135	0.139	Q3
38	金融纵横	13.876	1220	0.913	30/59	0.783	0.948	0.171	238	0.307	0.178	0.209	0.16	Q3
39	开发性金融研究	13.092	216	0.661	38/59	0.634	0.555	0.107	69	0.286	0.259	0.202		Q3
40	金融发展评论	12.281	773	0.452	52/59	0.387	0.569	0.049	199	0.19	0.125	0.174	0.049	Q3
41	金融理论与教学	11.159	639	0.589	45/59	0.563	0.473	0.243	147	0.185	0.158	0.118	0.184	Q3
42	国际融资	11.074	299	0.6	44/59	0.6	0.505	0.133	60	0.15	0.15	0.126	0.067	Q3
43	保险职业学院学报	11.068	494	0.537	46/59	0.509	0.479	0.053	94	0.161	0.133	0.113	0.053	Q3
44	西部金融	10.618	1068	0.612	42/59	0.59	0.537	0.022	206	0.165	0.143	0.115	0.022	Q3
45	福建金融	10.194	695	0.606	43/59	0.568	0.502	0.207	143	0.206	0.168	0.105	0.179	Q4
46	上海立信会计金融学院学报	9.925	541	0.992	26/59	0.992	0.92	0.056	70	0.133	0.133	0.122	0.037	Q4
47	科技与金融	9.826	190	0.661	38/59	0.598		0.045	71	0.277	0.214		0.03	Q4
48	中国钱币	8.03	260	0.084	59/59	0.084	0.093		100	0.042	0.042	0.031		Q4
49	甘肃金融	7.63	703	0.508	48/59	0.472	0.502	0.114	127	0.166	0.129	0.107	0.074	Q4
50	北方金融	6.686	723	0.467	51/59	0.467	0.304	0.063	126	0.11	0.11	0.053	0.051	Q4
51	中国金融电脑	6.627	632	0.47	50/59	0.458	0.4	0.118	121	0.151	0.139	0.085	0.079	Q4
52	河北金融	6.597	654	0.514	47/59	0.514	0.388	0.038	103	0.132	0.132	0.073	0.027	Q4
53	时代金融	6.551	10405	0.404	53/59	0.404	0.357	0.091	703	0.053	0.053	0.027	0.038	Q4
54	中国外汇	6.305	610	0.224	57/59	0.224	0.171	0.055	156	0.104	0.104	0.058	0.055	Q4
55	金融电子化	4.26	571	0.186	58/59	0.186	0.201	0.03	140	0.068	0.068	0.064	0.024	Q4
56	金融会计	3.257	742	0.507	49/59	0.507	0.607	0.047	86	0.119	0.119	0.1	0.038	Q4
57	现代金融导刊	2.476	358	0.267	56/59	0.267		0.076	53	0.098	0.098		0.041	Q4
58	吉林金融研究	1.658	582	0.346	54/59	0.346	0.357	0.017	82	0.073	0.073	0.053	0.017	Q4
59	黑龙江金融	0.544	451	0.28	55/59	0.28	0.218	0.009	56	0.035	0.035	0.027	0.009	Q4
本栏目计量指标均值			2745	1.922		1.808	1.932	0.326	695	0.805	0.691	0.626	0.257	
G0,G1,G24,G26 文化与博物馆学														
1	文化纵横	862.819	1043	1.925	1/23	1.863	1.566	0.563	656	1.472	1.41	1.066	0.549	Q1
2	东南文化	654.901	2805	1.223	3/23	1.028	1.312	0.207	1041	0.809	0.614	0.698	0.182	Q1
3	文化遗产	612.467	1328	1.297	2/23	1.252	1.221	0.135	578	0.815	0.77	0.606	0.108	Q1

期刊影响力指数及影响因子 续表 43

序号	刊名	影响力指数 CI 值	复合 总被引	复合类					期刊 综合 总被引	期刊综合类				分区
				影响 因子	影响因 子排序	他引 影响 因子	5年影 响因 子	即年 指标		影响 因子	他引 影响 因子	5年影 响因 子	即年 指标	
4	读书	559.93	2672	0.314	13/23	0.314	0.28	0.143	1099	0.209	0.209	0.16		Q1
5	中国博物馆	364.044	1687	1.092	4/23	0.975	1.232	0.102	585	0.663	0.546	0.554	0.102	Q1
6	民间文化论坛	363.628	1133	0.973	5/23	0.77	0.702	0.076	424	0.568	0.365	0.366	0.076	Q2
7	中华文化论坛	321.312	1603	0.439	10/23	0.403	0.491	0.06	430	0.301	0.265	0.156	0.06	Q2
8	中原文化研究	254.601	536	0.727	6/23	0.712	0.694	0.13	189	0.328	0.313	0.233	0.098	Q2
9	中国图书评论	202.917	950	0.29	14/23	0.29	0.244	0.045	263	0.155	0.155	0.103	0.045	Q2
10	文化艺术研究	159.634	469	0.5	9/23	0.494	0.522	0.441	147	0.196	0.19	0.147	0.441	Q2
11	中国文化	136.591	401	0.181	19/23	0.181	0.208	0.019	156	0.094	0.094	0.093	0.019	Q2
12	博物院	131.55	341	0.607	8/23	0.552		0.091	160	0.318	0.264		0.091	Q3
13	自然科学博物馆研究	97.101	286	0.656	7/23	0.374	0.817	0.18	169	0.519	0.237	0.52	0.164	Q3
14	教育文化论坛	79.622	533	0.383	12/23	0.383	0.331	0.045	139	0.126	0.126	0.104	0.036	Q3
15	寻根	60.917	354	0.14	22/23	0.14			77	0.116	0.116			Q3
16	文化软实力研究	52.544	187	0.277	15/23	0.277		0.054	59	0.12	0.12		0.018	Q3
17	地方文化研究	51.089	165	0.246	16/23	0.246		0.031	53	0.106	0.106		0.031	Q3
18	博览群书	48.682	410	0.4	11/23	0.4			96	0.2	0.2			Q4
19	文化创新比较研究	32.244	2048	0.177	20/23	0.177		0.02	410	0.041	0.041		0.013	Q4
20	中国民族博览	31.405	1132	0.159	21/23	0.159		0.009	200	0.033	0.033		0.004	Q4
21	文化学刊	30.017	1231	0.219	17/23	0.219	0.2	0.029	215	0.042	0.042	0.035	0.014	Q4
22	人文天下	24.288	548	0.196	18/23	0.196	0.201	0.011	114	0.063	0.063	0.044	0.011	Q4
23	东方收藏	16.881	268	0.059	23/23	0.059		0.007	53	0.03	0.03		0.007	Q4
	本栏目计量指标均值		962	0.543		0.498	0.668	0.114	318	0.318	0.274	0.326	0.103	
G2(除 G24,G25,G26,G27) 信息与新闻出版学														
1	国际新闻界	1204.641	7698	5.314	1/57	4.91	5.095	0.543	2373	3.124	2.719	2.267	0.438	Q1
2	新闻与传播研究	1159.654	5490	4.214	2/57	4.083	4.809	0.41	2018	2.952	2.821	2.37	0.386	Q1
3	现代传播(中国传媒大学学报)	874.461	10484	3.261	5/57	3.116	2.825	0.321	3148	1.652	1.508	1.075	0.288	Q1
4	新闻记者	775.954	3590	3.64	4/57	3.419	2.991	0.652	1318	2.172	1.951	1.412	0.607	Q1
5	新闻界	733.608	4363	3.843	3/57	3.755	2.541	0.906	1270	1.981	1.893	0.956	0.795	Q1
6	中国科技期刊研究	672.24	3486	2.747	9/57	1.826	1.968	0.832	2905	2.572	1.651	1.729	0.817	Q1
7	新闻大学	660.678	3724	3.19	6/57	3.105	3.416	0.292	1149	1.795	1.71	1.326	0.271	Q1
8	编辑学报	513.359	2548	2	13/57	1.425	1.399	0.863	2176	1.883	1.308	1.264	0.843	Q1
9	新闻与写作	500.357	3929	2.931	7/57	2.805	2.081	0.665	1245	1.367	1.241	0.741	0.48	Q1
10	当代传播	466.155	4041	2.313	10/57	2.265	2.291	0.32	1019	1.078	1.031	0.752	0.18	Q1
11	新闻与传播评论	439.849	2192	2.281	11/57	2.207	2.315	0.453	713	1.148	1.074	0.974	0.266	Q1
12	编辑之友	438.82	3253	2.119	12/57	1.988	1.759	0.434	1199	1.209	1.078	0.724	0.346	Q1
13	全球传媒学刊	403	486	2.782	8/57	2.701	1.859	0.294	255	1.816	1.736	0.986	0.294	Q1
14	中国出版	391.795	3960	1.706	16/57	1.566	1.341	0.379	1547	0.926	0.786	0.566	0.324	Q1
15	科技与出版	380.745	2902	1.668	18/57	1.436	1.148	0.572	1632	1.161	0.928	0.659	0.549	Q2
16	出版发行研究	356.51	2968	1.687	17/57	1.583	1.246	0.246	1200	0.933	0.829	0.556	0.219	Q2
17	出版广角	284.483	3967	1.171	22/57	1.038	0.904	0.223	1461	0.591	0.458	0.329	0.197	Q2
18	中国编辑	277.604	1720	1.851	15/57	1.561	1.361	0.678	881	1.165	0.875	0.738	0.556	Q2

期刊影响力指数及影响因子 续表 44

序号	刊名	影响力指数 CI 值	复合 总被 引	复合类					期刊 综合 总被 引	期刊综合类				分区
				影响 因子	影响因 子排序	他引 影响 因子	5年影 响因 子	即年 指标		影响 因子	他引 影响 因子	5年影 响因 子	即年 指标	
19	出版科学	264.419	1484	2	13/57	1.773	1.408	0.519	755	1.282	1.055	0.782	0.506	Q2
20	数据智能(英文)	238.005	76	1.207	21/57	1.086		0.171	69	1.086	0.966		0.171	Q2
21	青年记者	237.902	6174	0.581	31/57	0.581	0.477	0.1	1179	0.161	0.161	0.098	0.06	Q2
22	新闻爱好者	203.008	3124	1.307	19/57	1.146	1.078	0.166	812	0.551	0.39	0.372	0.146	Q2
23	对外传播	191.157	1705	0.951	25/57	0.886	0.737	0.489	669	0.48	0.416	0.299	0.444	Q2
24	传媒	184.722	3514	1.114	23/57	1.032	0.784	0.181	900	0.361	0.279	0.197	0.107	Q2
25	现代出版	170.553	751	1.234	20/57	1.182	0.828	0.837	378	0.72	0.668	0.447	0.779	Q2
26	东南传播	93.373	2597	0.55	33/57	0.55	0.523	0.06	349	0.11	0.11	0.076	0.027	Q2
27	新媒体研究	82.692	2996	0.591	30/57	0.591	0.397	0.041	392	0.092	0.092	0.05	0.028	Q2
28	中国记者	80.827	1538	0.341	45/57	0.341	0.333	0.073	319	0.122	0.122	0.075	0.053	Q2
29	传媒观察	78.925	1022	1.031	24/57	0.975	0.572	0.179	192	0.265	0.209	0.115	0.127	Q3
30	国际传播	73.76	254	0.927	26/57	0.886		0.061	88	0.39	0.35		0.061	Q3
31	编辑学刊	72.646	784	0.64	28/57	0.587	0.618	0.183	260	0.324	0.271	0.206	0.148	Q3
32	中国广播电视学刊	71.334	1911	0.448	40/57	0.448	0.405	0.102	324	0.117	0.117	0.069	0.054	Q3
33	北京印刷学院学报	69.376	968	0.388	42/57	0.384	0.365	0.065	333	0.16	0.156	0.12	0.051	Q3
34	未来传播	67.695	718	0.542	34/57	0.542	0.562	0.08	170	0.167	0.167	0.168	0.08	Q3
35	电视研究	61.794	1751	0.614	29/57	0.614	0.651	0.029	246	0.18	0.18	0.117	0.013	Q3
36	今传媒	59.64	1903	0.369	44/57	0.369	0.306	0.056	274	0.063	0.063	0.045	0.03	Q3
37	当代电视	53.581	1790	0.87	27/57	0.87	0.458	0.143	226	0.165	0.165	0.058	0.054	Q3
38	新闻春秋	47.704	202	0.474	37/57	0.474		0.086	61	0.156	0.156		0.057	Q3
39	新闻知识	47.676	1468	0.37	43/57	0.37	0.404	0.043	183	0.077	0.077	0.055	0.021	Q3
40	新闻世界	42.87	1890	0.461	38/57	0.461	0.349	0.063	196	0.07	0.07	0.045	0.033	Q3
41	教育传媒研究	41.898	313	0.56	32/57	0.56		0.098	97	0.203	0.203		0.063	Q3
42	科技传播	39.888	3166	0.27	48/57	0.27	0.189	0.034	883	0.082	0.082	0.053	0.018	Q3
43	出版与印刷	39.384	183	0.479	36/57	0.431		0.173	104	0.319	0.271		0.173	Q4
44	新闻战线	34.106	2666	0.304	46/57	0.304	0.295	0.003	574	0.095	0.095	0.064	0.003	Q4
45	中国广播	33.88	718	0.459	39/57	0.459	0.298	0.034	144	0.097	0.097	0.059	0.019	Q4
46	中国传媒科技	33.104	833	0.234	51/57	0.234	0.171	0.048	203	0.1	0.1	0.055	0.031	Q4
47	现代视听	30.03	828	0.44	41/57	0.44	0.361	0.034	123	0.097	0.097	0.053	0.03	Q4
48	中国出版史研究	25.759	115	0.278	47/57	0.278			52	0.191	0.191			Q4
49	传播与版权	22.119	1329	0.255	49/57	0.255	0.252	0.023	351	0.103	0.103	0.071	0.023	Q4
50	视听界	16.201	498	0.487	35/57	0.487	0.274	0.036	63	0.097	0.097	0.039	0.01	Q4
51	新阅读	14.613	153	0.196	54/57	0.196		0.053	55	0.081	0.081		0.021	Q4
52	新闻研究导刊	13.766	5251	0.25	50/57	0.25	0.2	0.046	663	0.041	0.041	0.024	0.025	Q4
53	中国报业	12.737	1479	0.214	53/57	0.214	0.187	0.053	273	0.049	0.049	0.032	0.022	Q4
54	新闻传播	9.703	2062	0.183	55/57	0.183		0.053	263	0.03	0.03		0.016	Q4
55	传媒评论	6.581	464	0.175	56/57	0.175	0.139	0.045	80	0.03	0.03	0.022	0.017	Q4
56	传媒论坛	5.681	1719	0.215	52/57	0.215		0.051	315	0.041	0.041		0.019	Q4
57	采写编	0.604	397	0.151	57/57	0.151		0.01	58	0.031	0.031		0.001	Q4
	本栏目计量指标均值		2309	1.243		1.159	1.17	0.243	705	0.672	0.587	0.496	0.204	

期刊影响力指数及影响因子 续表 45

序号	刊名	影响力指数 CI 值	复合 总被 引	复合类					期刊 综合 总被 引	期刊综合类				分区
				影响 因子	影响因 子排序	他引 影响 因子	5年影 响因 子	即年 指标		影响 因子	他引 影响 因子	5年影 响因 子	即年 指标	
G25,G35 图书馆学;情报学														
1	中国图书馆学报	853.284	4558	9.291	1/49	8.981	8.063	1.68	3180	8.019	7.709	6.427	1.64	Q1
2	图书情报工作	683.736	12941	3.39	10/49	3.061	3.195	0.317	7729	2.632	2.303	2.152	0.291	Q1
3	情报理论与实践	629.672	8978	3.676	6/49	3.277	3.326	1.036	5107	2.623	2.223	2.04	0.87	Q1
4	情报杂志	618.251	11775	3.269	12/49	2.842	3.118	0.761	5773	2.31	1.883	1.787	0.668	Q1
5	情报学报	594.919	4481	4.486	2/49	4.191	4.279	0.533	2823	3.526	3.231	2.961	0.492	Q1
6	情报科学	572.52	9395	3.853	5/49	3.567	3.314	0.775	4480	2.43	2.144	1.735	0.601	Q1
7	现代情报	481.102	6587	3.943	4/49	3.736	2.875	0.533	3236	2.435	2.229	1.549	0.381	Q1
8	图书与情报	453.975	3449	4.055	3/49	3.927	3.434	0.4	2174	3.264	3.136	2.366	0.39	Q1
9	图书情报知识	389.703	2867	3.577	8/49	3.41	3.649	0.695	1697	2.795	2.628	2.485	0.598	Q1
10	图书馆论坛	371.084	4368	2.784	18/49	2.593	2.161	1.252	2893	2.05	1.859	1.466	1.11	Q1
11	情报资料工作	357.76	2407	3.643	7/49	3.446	2.822	1.167	1448	2.764	2.567	1.861	1.056	Q1
12	图书馆学研究	347.311	5316	2.405	19/49	2.16	1.927	0.359	3192	1.907	1.662	1.274	0.338	Q1
13	数据分析与知识发现	335.674	3763	3.259	13/49	3.01	2.984	0.667	1767	2.049	1.8	1.526	0.551	Q2
14	大学图书馆学报	306.554	2538	2.889	17/49	2.687	2.473	0.622	1817	2.571	2.369	2.024	0.561	Q2
15	图书馆	302.85	3385	3.027	16/49	2.828	2.073	0.462	2095	2.167	1.968	1.344	0.415	Q2
16	图书馆杂志	287.284	3206	1.947	22/49	1.879	1.674	0.337	2081	1.619	1.551	1.212	0.312	Q2
17	图书馆建设	283.487	3273	2.348	20/49	2.144	2.08	1.088	2222	1.852	1.648	1.476	0.888	Q2
18	图书馆工作与研究	283.076	4055	3.391	9/49	2.668	2.108	0.652	2841	2.751	2.028	1.586	0.567	Q2
19	国家图书馆学刊	252.262	1683	3.101	14/49	3.007	2.111	0.585	1046	2.374	2.281	1.514	0.569	Q2
20	科技情报研究	243.821	158	3.349	11/49	3.163		0.452	130	2.698	2.512		0.452	Q2
21	信息资源管理学报	237.765	1063	3.101	14/49	3	2.67	0.658	591	2.225	2.124	1.534	0.557	Q2
22	图书馆理论与实践	187.945	2365	1.57	23/49	1.522	1.156	0.315	1372	1.109	1.061	0.725	0.282	Q2
23	数字图书馆论坛	164.662	1333	2.022	21/49	1.897	1.571	0.311	924	1.573	1.448	1.132	0.303	Q2
24	农业图书情报学报	141.102	1291	1.491	24/49	1.386	0.416	0.343	740	1.127	1.023	0.259	0.306	Q2
25	新世纪图书馆	114.236	1433	1.077	27/49	1.045	0.79	0.128	843	0.77	0.738	0.498	0.117	Q3
26	医学信息学杂志	101.241	1509	0.835	31/49	0.741	0.789	0.136	878	0.641	0.547	0.51	0.131	Q3
27	图书情报导刊	94.841	2667	0.649	37/49	0.608	0.359	0.146	870	0.405	0.365	0.2	0.138	Q3
28	情报探索	91.899	1612	0.979	28/49	0.906	0.724	0.149	788	0.6	0.526	0.39	0.122	Q3
29	图书馆学刊	88.306	1644	0.82	32/49	0.76	0.569	0.161	949	0.559	0.499	0.346	0.128	Q3
30	高校图书馆工作	85.908	770	1.146	26/49	1.123	0.798	0.17	517	0.936	0.913	0.602	0.13	Q3
31	中华医学图书情报杂志	82.652	1057	0.793	35/49	0.716	0.786	0.068	668	0.625	0.548	0.532	0.068	Q3
32	图书馆研究与工作	74.255	828	0.96	29/49	0.934		0.146	522	0.675	0.649		0.112	Q3
33	文献	71.265	1319	0.38	44/49	0.344	0.353	0.114	471	0.294	0.258	0.206	0.114	Q3
34	文献与数据学报	69.211	103	1.202	25/49	1.143		0.049	81	0.94	0.881		0.049	Q3
35	大学图书情报学刊	65.109	739	0.923	30/49	0.886	0.655	0.262	473	0.698	0.662	0.439	0.235	Q3
36	图书馆研究	53.164	657	0.799	34/49	0.764	0.598	0.089	370	0.603	0.568	0.386	0.089	Q3
37	四川图书馆学报	44.974	591	0.584	39/49	0.573	0.47	0.153	345	0.423	0.412	0.305	0.145	Q4
38	知识管理论坛	42.505	327	0.806	33/49	0.778			144	0.514	0.486			Q4
39	中国中医药图书情报杂志	36.242	404	0.644	38/49	0.582	0.571	0.103	240	0.462	0.4	0.368	0.075	Q4

期刊影响力指数及影响因子 续表 46

序号	刊名	影响力指数 CI 值	复合 总被引	复合类					期刊 综合 总被引	期刊综合类				分区
				影响 因子	影响因 子排序	他引 影响 因子	5年影 响因 子	即年 指标		影响 因子	他引 影响 因子	5年影 响因 子	即年 指标	
40	河南图书馆学刊	32.881	955	0.258	46/49	0.258	0.197	0.046	496	0.162	0.162	0.107	0.041	Q4
41	山东图书馆学刊	29.955	554	0.444	43/49	0.415	0.348	0.025	277	0.33	0.3	0.225	0.025	Q4
42	中国典籍与文化	27.458	744	0.207	47/49	0.207	0.282	0.027	211	0.114	0.114	0.121	0.027	Q4
43	河北科技图苑	26.247	335	0.5	41/49	0.464	0.356	0.048	202	0.382	0.345	0.24	0.029	Q4
44	古籍整理研究学刊	23.129	899	0.18	49/49	0.18	0.253	0.018	198	0.043	0.043	0.06	0.018	Q4
45	图书馆界	21.85	369	0.372	45/49	0.364	0.326	0.075	236	0.277	0.268	0.22	0.066	Q4
46	Journal of Data and Information Science	18.331	218	0.474	42/49	0.386	1.566	0.161	154	0.281	0.193	1.197	0.097	Q4
47	竞争情报	17.427	254	0.742	36/49	0.719	0.616	0.128	128	0.371	0.348	0.267	0.103	Q4
48	内蒙古科技与经济	11.803	2530	0.189	48/49	0.189	0.152	0.025	762	0.085	0.085	0.056	0.017	Q4
49	晋图学刊	9.965	302	0.51	40/49	0.503	0.33	0.014	163	0.335	0.329	0.193	0.014	Q4
本栏目计量指标均值			2613	1.966		1.836	1.675	0.384	1476	1.477	1.347	1.109	0.339	
G27 档案学														
1	档案学通讯	1414.214	2446	2.908	2/17	2.533	2.029	0.528	1582	2.386	2.011	1.503	0.517	Q1
2	档案学研究	1263.375	2409	3.116	1/17	2.791	2.219	0.661	1520	2.398	2.072	1.513	0.613	Q1
3	山西档案	785.56	1421	1.479	3/17	1.341	0.679	0.839	857	1.133	0.995	0.434	0.782	Q1
4	中国档案	534.655	1437	0.916	8/17	0.898	0.653	0.333	812	0.675	0.657	0.418	0.333	Q1
5	浙江档案	497.74	1263	0.956	5/17	0.806	0.694	0.243	725	0.705	0.554	0.452	0.213	Q2
6	档案与建设	477.926	1361	0.922	7/17	0.802	0.645	0.144	745	0.635	0.515	0.398	0.134	Q2
7	档案管理	441.632	1261	0.929	6/17	0.687	0.744	0.317	851	0.728	0.486	0.548	0.287	Q2
8	兰台世界	409.195	2879	0.235	10/17	0.235	0.186	0.02	750	0.105	0.105	0.065	0.018	Q2
9	北京档案	402.727	1191	1.241	4/17	0.993	0.967	0.319	707	0.921	0.673	0.636	0.297	Q3
10	档案	75.234	342	0.216	11/17	0.216	0.204	0.023	135	0.098	0.098	0.087	0.023	Q3
11	档案天地	61.545	227	0.313	9/17	0.295		0.067	93	0.181	0.163		0.053	Q3
12	四川档案	45.76	162	0.176	13/17	0.176	0.148	0.081	70	0.094	0.094	0.059	0.081	Q3
13	山东档案	41.072	218	0.179	12/17	0.179		0.02	95	0.107	0.107		0.02	Q4
14	云南档案	37.724	270	0.135	14/17	0.135	0.109		91	0.076	0.076	0.048		Q4
15	黑龙江档案	12.599	300	0.096	17/17	0.096		0.005	101	0.047	0.047		0.003	Q4
16	机电兵船档案	11.604	119	0.118	15/17	0.118	0.092	0.026	52	0.066	0.066	0.044	0.017	Q4
17	城建档案	0.341	345	0.105	16/17	0.105	0.082	0.009	97	0.032	0.032	0.025	0.008	Q4
本栏目计量指标均值			1038	0.826		0.73	0.675	0.227	546	0.611	0.515	0.445	0.212	
G3(除 G35) 科学学与科研事业														
1	中国软科学	1414.214	20251	7.316	1/37	7.015	8.103	0.643	7900	4.637	4.336	4.064	0.516	Q1
2	科学学研究	1121.743	16747	4.96	5/37	4.737	5.577	1.346	7672	3.125	2.902	2.972	0.965	Q1
3	科研管理	1019.724	18156	5.27	3/37	5.048	6.042	0.695	6782	2.925	2.703	2.762	0.564	Q1
4	科学学与科学技术管理	840.121	12541	4.938	6/37	4.705	5.678	0.602	4123	2.802	2.568	2.515	0.475	Q1
5	中国科学院院刊	828.29	7163	5.904	2/37	5.748	5.471	1.197	3808	3.969	3.814	3.247	1.07	Q1
6	科技进步与对策	815.812	19449	4.575	8/37	4.273	3.75	0.876	6804	2.235	1.933	1.569	0.608	Q1
7	软科学	735.339	13408	4.84	7/37	4.636	4.26	0.846	4232	2.406	2.202	1.67	0.547	Q1
8	科技管理研究	617.057	20830	2.673	11/37	2.478	2.427	0.323	7417	1.477	1.282	1.069	0.251	Q1

期刊影响力指数及影响因子 续表 47

序号	刊名	影响力指数 CI 值	复合 总被 引	复合类					期刊 综合 总被 引	期刊综合类				分区
				影响 因子	影响因 子排序	他引 影响 因子	5年影 响因 子	即年 指标		影响 因子	他引 影响 因子	5年影 响因 子	即年 指标	
9	研究与发展管理	527.864	5000	5.165	4/37	5	5.715	0.482	1814	2.582	2.418	2.509	0.4	Q1
10	中国科技论坛	483.495	7947	2.895	9/37	2.75	2.853	0.563	3107	1.695	1.55	1.382	0.403	Q2
11	中国科学基金	385.445	1736	2.712	10/37	2.582	1.81	0.302	1019	2.192	2.062	1.289	0.284	Q2
12	科学管理研究	268.966	4010	2	12/37	1.883	2.028	0.275	1350	1.231	1.114	0.903	0.203	Q2
13	中国高校科技	210.42	2580	1.63	14/37	1.452	1.049	0.293	1556	1.279	1.101	0.696	0.27	Q2
14	科学与社会	195.743	930	1.611	15/37	1.556	1.728	0.05	436	1.144	1.089	0.991	0.05	Q2
15	情报工程	98.461	504	0.985	21/37	0.923	1.321	0.217	275	0.738	0.677	0.71	0.2	Q2
16	科普研究	96.299	1062	1.523	16/37	1.323	1.371	0.4	508	0.968	0.768	0.722	0.314	Q2
17	中国科技资源导刊	93.054	530	0.867	22/37	0.733	0.726	0.2	317	0.7	0.567	0.488	0.163	Q2
18	技术与创新管理	76.212	1194	1.685	13/37	1.301	1.232	0.247	476	0.87	0.486	0.545	0.216	Q2
19	科学与管理	74.055	758	1.114	18/37	1.095	0.916	0.044	211	0.481	0.462	0.337	0.044	Q3
20	科技与管理	70.535	1425	1.18	17/37	1.024	0.975	0.028	278	0.515	0.359	0.334	0.014	Q3
21	科技与经济	68.287	1435	1.114	18/37	1.098	1.133	0.129	356	0.375	0.36	0.318	0.091	Q3
22	华东科技	67.875	518	1.012	20/37	1.012	1.093		212	0.756	0.756	0.617		Q3
23	中国发明与专利	61.939	1311	0.73	23/37	0.687	0.597	0.22	408	0.325	0.283	0.202	0.161	Q3
24	全球科技经济瞭望	60.566	836	0.556	28/37	0.476	0.698	0.053	414	0.435	0.355	0.442	0.038	Q3
25	创新科技	45.81	712	0.644	25/37	0.593	0.375	0.324	272	0.422	0.371	0.157	0.305	Q3
26	高科技与产业化	41.425	618	0.623	26/37	0.623	0.448		184	0.27	0.27	0.17		Q3
27	未来与发展	41.248	1437	0.571	27/37	0.571	0.573	0.054	346	0.194	0.194	0.177	0.045	Q3
28	科技创新发展战略研究	34.309	128	0.674	24/37	0.605		0.095	71	0.419	0.349		0.081	Q4
29	学会	23.337	522	0.299	30/37	0.299	0.286	0.025	157	0.179	0.179	0.123	0.025	Q4
30	科学文化评论	21.509	217	0.178	35/37	0.178	0.24		116	0.158	0.158	0.168		Q4
31	海峡科学	20.624	769	0.229	34/37	0.229	0.209	0.033	261	0.132	0.132	0.09	0.025	Q4
32	农业科研经济管理	19.411	134	0.348	29/37	0.337	0.328		82	0.272	0.261	0.228		Q4
33	江苏科技信息	15.361	1824	0.256	33/37	0.256	0.248	0.057	606	0.142	0.142	0.095	0.039	Q4
34	质量与标准化	13.198	311	0.295	31/37	0.295	0.239		106	0.114	0.114	0.094		Q4
35	品牌与标准化	8.927	275	0.163	36/37	0.163	0.157	0.049	113	0.093	0.093	0.071	0.03	Q4
36	厦门科技	3.653	186	0.274	32/37	0.274	0.221	0.013	58	0.123	0.123	0.076	0.013	Q4
37	云南科技管理	0.518	182	0.162	37/37	0.162	0.161	0.047	78	0.093	0.093	0.083	0.047	Q4
	本栏目计量指标均值		4531	1.945		1.841	1.946	0.335	1728	1.148	1.044	0.941	0.264	
G4/G7 教育														
1	教育研究	1414.214	19811	6.797	4/289	6.573	6.127	1.274	8317	4.907	4.682	3.613	1.14	Q1
2	中国高教研究	914.663	8915	5.526	7/289	5.288	4.392	1.254	5220	4.387	4.149	3.032	1.164	Q1
3	中国电化教育	760.719	15431	7.138	2/289	6.424	6.608	1.559	5416	4.462	3.748	3.082	1.315	Q1
4	电化教育研究	746.965	13480	7.02	3/289	6.298	5.979	1.049	4898	4.503	3.78	3.028	0.897	Q1
5	高等工程教育研究	718.91	7074	4.79	12/289	4.29	4.247	0.743	4967	4.124	3.624	3.371	0.716	Q1
6	高等教育研究	683.731	7466	3.33	26/289	3.176	3.219	0.563	3905	2.607	2.453	2.227	0.479	Q1
7	华东师范大学学报(教育科学版)	653.194	5731	6.189	5/289	6.107	6.843	1.259	2321	4.267	4.184	3.306	1.12	Q1
8	教育发展研究	622.942	10371	3.122	33/289	3.032	3.011	0.545	4312	2.124	2.034	1.669	0.451	Q1

期刊影响力指数及影响因子 续表 48

序号	刊名	影响力指数 CI 值	复合 总被 引	复合类					期刊 综合 总被 引	期刊综合类				分区
				影响 因子	影响因 子排序	他引 影响 因子	5年影 响因 子	即年 指标		影响 因子	他引 影响 因子	5年影 响因 子	即年 指标	
9	远程教育杂志	603.817	5869	7.806	1/289	6.984	8.9	1.288	2333	5.395	4.574	4.509	1.121	Q1
10	开放教育研究	548.552	5311	6.083	6/289	5.757	6.164	1.786	2221	3.979	3.653	3.329	1.629	Q1
11	中国教育学刊	548.439	13606	4.029	19/289	3.902	4.233	0.583	3576	2.017	1.89	1.452	0.427	Q1
12	中国大学教学	526.967	6074	3.525	22/289	3.397	3.176	0.575	4111	3.019	2.891	2.535	0.529	Q1
13	高校教育管理	502.469	2315	4.475	15/289	4.369	3.084	1.42	1311	3.538	3.431	2.068	1.246	Q1
14	清华大学教育研究	500.132	4322	3.005	35/289	2.915	3.389	0.505	2181	2.322	2.231	2.308	0.495	Q1
15	现代远程教育研究	491.614	3505	5.382	8/289	5.118	5.345	1.529	1661	3.66	3.396	2.899	1.309	Q1
16	思想理论教育	490.607	7770	5.222	11/289	5.122	4.468	1.194	2613	2.378	2.278	1.743	0.943	Q1
17	北京大学教育评论	449.719	2857	3.408	25/289	3.303	3.58	0.216	1420	2.289	2.184	2.333	0.189	Q1
18	中国远程教育	444.77	4742	5.314	9/289	4.891	4.159	1.319	2241	3.414	2.991	2.409	1.138	Q1
19	课程·教材·教法	416.951	18300	4.09	18/289	3.861	6.288	0.217	3049	1.553	1.324	1.422	0.174	Q1
20	国家教育行政学院学报	411.77	3531	2.912	40/289	2.834	2.368	0.606	1827	2.254	2.176	1.459	0.553	Q1
21	中国高等教育	409.251	7598	1.899	65/289	1.832	1.964	0.261	4144	1.302	1.236	1.203	0.253	Q1
22	全球教育展望	406.752	9649	3.504	23/289	3.417	5.333	0.321	2019	1.5	1.413	1.466	0.268	Q1
23	现代教育管理	404.512	5095	3.237	29/289	2.872	2.256	0.938	2531	2.29	1.925	1.365	0.794	Q1
24	重庆高教研究	400.068	1447	4.391	17/289	4.188	2.387	1.531	858	3.289	3.086	1.623	1.234	Q1
25	现代教育技术	399.408	7888	3.887	20/289	3.631	4.01	0.505	2947	2.329	2.073	1.864	0.38	Q1
26	外语界	394.981	6802	4.514	14/289	4.167	5.251	1.129	1701	2.854	2.507	2.369	0.943	Q1
27	思想理论教育导刊	384.666	8874	2.897	41/289	2.869	2.951	0.314	2354	1.147	1.119	0.881	0.258	Q1
28	外语教学与研究	375.038	8661	2.145	58/289	2.02	2.874	0.233	1928	1.296	1.171	1.409	0.164	Q1
29	江苏高教	372.015	4542	2.354	54/289	2.253	1.929	0.518	2419	1.745	1.644	1.212	0.482	Q1
30	教育与经济	363.064	2253	3.113	34/289	2.935	3.549	0.46	1071	2.121	1.944	1.896	0.413	Q1
31	中国职业技术教育	360.5	7317	2.471	51/289	2.23	1.612	0.572	4059	1.824	1.584	1.022	0.515	Q1
32	教育科学	351.167	3609	3.727	21/289	3.565	2.928	0.28	1142	2.323	2.161	1.525	0.28	Q1
33	复旦教育论坛	350.458	2659	2.282	56/289	2.203	2.383	0.284	1438	1.768	1.689	1.582	0.272	Q1
34	思想教育研究	348.829	7924	2.717	44/289	2.642	2.97	0.62	2158	1.195	1.121	0.899	0.448	Q1
35	比较教育研究	347.67	6382	2.488	48/289	2.324	2.28	0.301	1911	1.455	1.292	1.031	0.244	Q1
36	教师教育研究	342.413	5445	3.157	32/289	3.009	3.475	0.407	1772	1.76	1.613	1.541	0.333	Q1
37	外语教学	341.166	6984	3.178	31/289	3.05	3.106	0.487	1537	1.579	1.45	1.282	0.35	Q1
38	湖南师范大学教育科学学报	340.917	2993	3.236	30/289	3.111	2.326	0.885	1119	2.126	2	1.217	0.828	Q1
39	学位与研究生教育	339.763	3718	2.468	52/289	2.134	1.992	0.25	2051	1.894	1.56	1.309	0.219	Q1
40	大学教育科学	338.401	2056	2.99	36/289	2.635	1.957	1.622	1251	2.522	2.167	1.463	1.402	Q1
41	教育学报	319.643	4063	2.472	50/289	2.447	3.139	0.306	1143	1.422	1.398	1.351	0.296	Q1
42	苏州大学学报(教育科学版)	316.287	681	3.295	28/289	3.267	1.955	0.706	385	2.257	2.229	1.156	0.627	Q1
43	语言教学与研究	304.304	9151	3.425	24/289	3.217	3.397	0.351	1238	1.308	1.1	1.141	0.211	Q1
44	学校党建与思想教育	303.232	10059	2.178	57/289	2.094	1.797	0.484	2926	0.93	0.847	0.6	0.308	Q1
45	教育与职业	298.005	7453	2.058	61/289	1.806	1.138	0.535	3355	1.461	1.209	0.694	0.463	Q1
46	教育研究与实验	292.438	4318	2.627	45/289	2.578	2.855	0.306	1217	1.303	1.254	1.108	0.235	Q1
47	现代远程教育	284.357	2055	4.415	16/289	3.993	3.776	0.968	858	2.496	2.074	1.857	0.742	Q1
48	外语电化教学	280.113	3674	3.307	27/289	2.878	3.412	0.341	1249	2.164	1.735	1.72	0.33	Q1

期刊影响力指数及影响因子 续表 49

序号	刊名	影响力指数 CI 值	复合 总被 引	复合类					期刊 综合 总被 引	期刊综合类				分区
				影响 因子	影响因 子排序	他引 影响 因子	5年影 响因 子	即年 指标		影响 因子	他引 影响 因子	5年影 响因 子	即年 指标	
49	外语与外语教学	279.63	7589	2.483	49/289	2.308	3	0.506	1428	1.186	1.012	1.137	0.391	Q1
50	民族教育研究	276.728	2498	2.946	37/289	2.513	2.189	0.528	1024	1.871	1.438	1.156	0.456	Q1
51	高教探索	271.607	4228	1.753	72/289	1.716	1.69	0.263	1993	1.151	1.113	0.936	0.239	Q1
52	研究生教育研究	271.054	1551	2.511	47/289	2.335	1.949	0.578	920	1.881	1.705	1.276	0.53	Q1
53	教育理论与实践	259.847	12016	1.47	85/289	1.424	1.482	0.198	2919	0.643	0.596	0.496	0.14	Q1
54	职教论坛	249.319	5077	1.842	67/289	1.693	1.193	0.507	2482	1.34	1.191	0.694	0.466	Q1
55	黑龙江高教研究	244.019	5966	1.628	79/289	1.565	1.311	0.515	2445	1.033	0.97	0.671	0.429	Q1
56	学前教育研究	232.074	8318	4.528	13/289	3.548	4.086	0.543	1739	2.144	1.164	1.47	0.318	Q1
57	职业技术教育	228.735	5176	1.449	87/289	1.325	1.108	0.302	2637	1.064	0.941	0.681	0.26	Q1
58	教育学术月刊	227.905	3845	2.071	60/289	1.997	1.783	0.307	1241	1.139	1.065	0.811	0.201	Q1
59	教育科学研究	224.613	5639	2.533	46/289	2.481	2.736	0.135	1237	0.957	0.904	0.824	0.112	Q1
60	河北师范大学学报(教育科学版)	221.289	2606	2.365	53/289	2.289	1.853	0.613	836	1.299	1.223	0.813	0.5	Q1
61	中国高校科技	221.071	2580	1.63	78/289	1.452	1.049	0.293	1556	1.279	1.101	0.696	0.27	Q1
62	思想政治教育研究	217.76	3525	2.844	42/289	2.631	2.468	0.478	1037	1.249	1.037	0.852	0.297	Q1
63	中国特殊教育	215.935	6371	2.793	43/289	2.304	2.718	0.321	2386	1.505	1.015	1.312	0.284	Q1
64	现代大学教育	211.689	1741	1.687	75/289	1.53	1.467	0.289	793	1.259	1.102	0.943	0.276	Q1
65	外国教育研究	207.884	5129	1.977	63/289	1.931	2.152	0.175	1080	0.82	0.774	0.794	0.136	Q1
66	人民教育	194.63	6200	1.568	81/289	1.564	1.473	0.095	1417	0.55	0.546	0.432	0.075	Q1
67	高教发展与评估	193.26	1202	1.588	80/289	1.534	1.506	0.116	581	1.214	1.16	0.934	0.101	Q1
68	外语教学理论与实践	172.375	2650	2.079	59/289	1.96	2.494	0.328	600	0.96	0.842	0.897	0.219	Q1
69	中国教育科学(中英文)	171.081	494	2.049	62/289	1.826		0.413	291	1.368	1.146		0.163	Q1
70	中华医学教育杂志	167.553	1400	1.276	95/289	1.034	0.847	0.181	1224	1.189	0.948	0.781	0.176	Q1
71	当代教育科学	163.203	5538	1.791	68/289	1.744	1.605	0.342	1244	0.779	0.732	0.548	0.24	Q1
72	大学化学	161.494	2491	1.68	77/289	0.991	1.258	0.677	1915	1.485	0.797	1.089	0.626	Q1
73	当代教育论坛	161.102	1773	2.916	39/289	2.443	1.696	0.915	605	1.599	1.126	0.823	0.695	Q2
74	中国高等医学教育	150.801	2981	0.443	186/289	0.335	0.384	0.06	2313	0.405	0.298	0.331	0.059	Q2
75	教学与管理	140.833	13347	1.304	93/289	1.233	1.334	0.131	1657	0.292	0.222	0.205	0.08	Q2
76	数学教育学报	140.546	7316	5.294	10/289	4.374	4.933	1.165	1290	1.645	0.724	1.168	0.99	Q2
77	成人教育	139.303	2242	1.776	71/289	1.648	1.167	0.358	1078	1.166	1.038	0.66	0.284	Q2
78	山东外语教学	138.752	2909	1.87	66/289	1.615	1.704	0.321	597	1	0.746	0.707	0.256	Q2
79	中国医学教育技术	134.015	1085	1.173	99/289	1.042	0.8	0.188	773	0.982	0.851	0.627	0.176	Q2
80	医学教育研究与实践	128.552	1450	0.943	108/289	0.806	0.649	0.247	1167	0.836	0.699	0.56	0.242	Q2
81	教育经济评论	128.52	365	1.488	84/289	1.477	1.59	0.026	169	0.779	0.767	0.727	0.026	Q2
82	上海教育科研	125.731	5831	1.403	88/289	1.377	1.386	0.153	907	0.428	0.403	0.3	0.092	Q2
83	中国考试	124.377	1915	2.332	55/289	2.178	1.933	0.313	564	0.883	0.728	0.575	0.265	Q2
84	中国成人教育	120.092	5280	0.57	163/289	0.474	0.586	0.186	1850	0.353	0.257	0.257	0.174	Q2
85	教育探索	116.355	5578	0.746	128/289	0.72	1.158	0.073	1049	0.365	0.34	0.342	0.056	Q2
86	基础教育	113.225	1431	1.566	82/289	1.551	2.016	0.138	326	0.654	0.64	0.577	0.121	Q2
87	教师发展研究	112.644	382	1.339	91/289	1.306		0.131	169	0.685	0.653		0.115	Q2
88	教育评论	111.094	4340	0.685	142/289	0.636	0.835	0.101	1083	0.332	0.283	0.29	0.085	Q2

期刊影响力指数及影响因子 续表 50

序号	刊名	影响力指数 CI 值	复合 总被 引	复合类					期刊 综合 总被 引	期刊综合类				分区
				影响 因子	影响因 子排序	他引 影响 因子	5年影 响因 子	即年 指标		影响 因子	他引 影响 因子	5年影 响因 子	即年 指标	
89	中华医学教育探索杂志	109.959	1319	0.603	157/289	0.524	0.52	0.132	1113	0.568	0.49	0.48	0.121	Q2
90	化学教育(中英文)	108.745	5507	1.697	73/289	1.174	1.382	0.215	2196	0.882	0.358	0.67	0.127	Q2
91	当代教育与文化	106.452	1404	1.914	64/289	1.867	1.532	0.479	378	0.7	0.652	0.436	0.34	Q2
92	基础医学教育	105.575	1388	0.884	115/289	0.581	0.618	0.319	1289	0.845	0.541	0.582	0.319	Q2
93	中小学管理	101.165	2391	1.18	98/289	1.13	1.184	0.11	586	0.542	0.493	0.367	0.098	Q2
94	教育与教学研究	101.027	2303	1.784	69/289	1.306	1.009	0.388	633	1.052	0.573	0.417	0.328	Q2
95	终身教育研究	94.1	590	1.293	94/289	1.098	1.155	0.262	308	0.943	0.748	0.781	0.23	Q2
96	医学教育管理	86.671	478	0.84	119/289	0.66	0.642	0.124	397	0.738	0.557	0.528	0.117	Q2
97	高校医学教学研究(电子版)	86.137	296	0.987	106/289	0.684	0.711	0.042	265	0.916	0.613	0.653	0.042	Q2
98	现代教育科学	85.595	3285	0.807	122/289	0.794	0.66	0.137	636	0.285	0.273	0.195	0.111	Q2
99	生物学通报	81.068	3083	0.282	229/289	0.282	0.533	0.009	805	0.078	0.078	0.114	0.009	Q2
100	中国人民大学教育学报	80.529	508	1.139	103/289	1.129	1.239	0.32	223	0.475	0.465	0.514	0.3	Q2
101	高等教育研究学报	79.169	469	0.81	121/289	0.735	0.573	0.068	292	0.707	0.633	0.432	0.054	Q2
102	中国教育信息化	77.913	3133	0.721	130/289	0.649	0.617	0.108	995	0.362	0.29	0.247	0.072	Q2
103	当代职业教育	75.003	605	1.173	99/289	0.983	0.566	0.262	267	0.751	0.561	0.277	0.214	Q2
104	统计学报	74.423	426	1.052	104/289	1	0.574	0.07	137	0.539	0.487	0.24	0.07	Q2
105	华文教学与研究	74.239	2017	1.318	92/289	1.25	2.457	0.318	255	0.341	0.273	0.376	0.182	Q2
106	云南师范大学学报(对外汉语教学与研究版)	74.073	2911	1.46	86/289	1.397	1.643	0.288	241	0.294	0.23	0.238	0.085	Q2
107	大学教育	72.926	1890	0.588	160/289	0.491	0.348	0.159	1329	0.474	0.377	0.257	0.131	Q2
108	宁波大学学报(教育科学版)	72.688	1556	0.875	118/289	0.746	0.693	0.276	435	0.517	0.388	0.328	0.224	Q2
109	历史教学(下半月刊)	71.682	2206	0.321	214/289	0.3	0.37	0.09	424	0.211	0.189	0.161	0.07	Q2
110	开放学习研究	70.956	482	1.156	101/289	0.844	1.145	0.222	210	0.906	0.594	0.659	0.2	Q2
111	职教发展研究	69.972	118	0.937	109/289	0.748		0.259	95	0.748	0.559		0.222	Q2
112	上海教育评估研究	69.206	453	0.878	117/289	0.725	0.709	0.287	239	0.571	0.418	0.385	0.241	Q2
113	继续教育研究	68.572	2244	0.707	135/289	0.659	0.612	0.172	706	0.41	0.363	0.238	0.141	Q2
114	教师教育学报	66.887	778	1.351	89/289	1.2	1.17	0.587	284	0.643	0.492	0.419	0.478	Q2
115	化学教学	66.844	3049	1.69	74/289	1.398	1.433	0.17	744	0.494	0.202	0.341	0.07	Q2
116	世界教育信息	66.268	1589	0.537	170/289	0.526		0.092	469	0.253	0.241		0.075	Q2
117	北京教育(高教)	65.211	859	0.574	161/289	0.559	0.396	0.185	458	0.369	0.354	0.231	0.162	Q2
118	计算机教育	65.052	2259	0.906	113/289	0.563	0.605	0.245	1696	0.786	0.442	0.504	0.211	Q2
119	教育测量与评价	64.144	1776	1.686	76/289	1.544	1.569	0.151	309	0.475	0.333	0.354	0.108	Q2
120	高等职业教育探索	64.096	296	0.932	111/289	0.918	0.553	0.155	150	0.599	0.585	0.32	0.099	Q2
121	高等理科教育	63.02	920	0.718	131/289	0.551	0.688	0.113	602	0.567	0.4	0.496	0.075	Q2
122	中国农业教育	59.941	629	1.04	105/289	0.834	0.805	0.12	397	0.874	0.669	0.569	0.12	Q2
123	当代教师教育	58.235	656	0.755	126/289	0.7	0.867	0.148	172	0.382	0.327	0.3	0.13	Q2
124	高等农业教育	57.825	1195	0.626	152/289	0.443	0.505	0.067	599	0.54	0.356	0.386	0.067	Q2
125	药学教育	57.799	453	0.545	167/289	0.362	0.494	0.055	397	0.511	0.328	0.45	0.046	Q2
126	教育导刊	56.072	2456	0.936	110/289	0.923	0.88	0.137	341	0.262	0.249	0.163	0.065	Q2

期刊影响力指数及影响因子 续表 51

序号	刊名	影响力指数 CI 值	复合 总被 引	复合类					期刊 综合 总被 引	期刊综合类				分区
				影响 因子	影响因 子排序	他引 影响 因子	5年影 响因 子	即年 指标		影响 因子	他引 影响 因子	5年影 响因 子	即年 指标	
127	中医教育	55.028	590	0.565	165/289	0.442	0.411	0.15	419	0.524	0.401	0.347	0.133	Q2
128	教育生物学杂志	54.191	231	0.831	120/289	0.798	0.865	0.163	125	0.404	0.371	0.482	0.116	Q2
129	高等建筑教育	54.043	833	0.713	133/289	0.397	0.528	0.099	649	0.65	0.333	0.46	0.099	Q2
130	生物学教学	53.624	2285	0.634	150/289	0.634	0.537	0.045	409	0.131	0.131	0.094	0.025	Q2
131	内蒙古师范大学学报(教育科学版)	53.101	2706	0.63	151/289	0.623	0.43	0.061	424	0.191	0.184	0.111	0.03	Q2
132	语文建设	52.916	7646	1.274	96/289	1.274	0.932	0.041	455	0.079	0.079	0.039	0.002	Q2
133	基础教育课程	52.316	1800	1.777	70/289	1.744		0.106	251	0.256	0.223		0.037	Q2
134	高教论坛	51.579	1259	0.446	184/289	0.426	0.353	0.074	563	0.279	0.259	0.181	0.06	Q2
135	大学物理	50.648	1469	0.668	144/289	0.442	0.549	0.15	947	0.517	0.292	0.416	0.136	Q2
136	现代教育论丛	47.179	837	0.566	164/289	0.559	0.569	0.018	172	0.316	0.309	0.209	0.018	Q2
137	教学研究	46.7	902	0.788	125/289	0.754	0.651	0.105	228	0.33	0.296	0.21	0.092	Q2
138	黑龙江教育(高教研究与评估)	45.877	1256	0.473	182/289	0.413	0.315	0.129	626	0.348	0.288	0.208	0.114	Q2
139	高教学刊	45.778	3287	0.429	188/289	0.429	0.285	0.13	1986	0.312	0.312	0.174	0.104	Q2
140	扬州大学学报(高教研究版)	44.579	817	0.734	129/289	0.729	0.609	0.155	274	0.384	0.38	0.305	0.103	Q2
141	职业教育研究	43.572	1153	0.574	161/289	0.532	0.414	0.236	409	0.377	0.335	0.205	0.194	Q2
142	现代特殊教育	43.461	1821	0.496	176/289	0.434	0.506	0.065	650	0.254	0.192	0.193	0.051	Q2
143	当代继续教育	43.216	457	0.667	145/289	0.601	0.486	0.123	178	0.42	0.355	0.251	0.108	Q2
144	吉林化工学院学报	43.214	1149	0.702	137/289	0.347	0.497	0.12	663	0.559	0.203	0.338	0.108	Q2
145	天津师范大学学报(基础教育版)	43.01	1325	2.929	38/289	2.404	2.489	0.623	248	0.78	0.255	0.498	0.261	Q3
146	职教通讯	42.929	1120	0.346	204/289	0.317	0.22	0.125	417	0.215	0.186	0.098	0.105	Q3
147	外语测试与教学	42.926	295	1.145	102/289	1.055	1.113	0.214	72	0.327	0.236	0.239	0.143	Q3
148	数学通报	41.531	2626	1.347	90/289	1.212	1.142	0.088	368	0.288	0.153	0.192	0.08	Q3
149	浙江医学教育	41.377	245	0.397	194/289	0.368	0.288	0.059	174	0.322	0.293	0.221	0.051	Q3
150	河北农业大学学报(社会科学版)	40.67	482	0.653	147/289	0.602	0.387	0.165	273	0.415	0.364	0.253	0.113	Q3
151	中国继续医学教育	40.47	4076	0.28	231/289	0.28	0.172	0.083	2748	0.219	0.219	0.119	0.073	Q3
152	高等继续教育学报	39.52	504	0.695	140/289	0.677	0.532	0.062	174	0.335	0.317	0.255	0.037	Q3
153	当代教育理论与实践	39.331	1280	0.639	149/289	0.58	0.37	0.101	342	0.349	0.29	0.14	0.04	Q3
154	高校生物学教学研究(电子版)	39.141	295	0.965	107/289	0.424	0.671	0.049	267	0.91	0.368	0.614	0.049	Q3
155	化工高等教育	39.025	644	0.713	133/289	0.407	0.515	0.076	553	0.685	0.379	0.473	0.076	Q3
156	中国民族教育	38.857	853	0.455	183/289	0.455	0.416	0.072	174	0.141	0.141	0.112	0.036	Q3
157	宁德师范学院学报(自然科学版)	38.391	327	0.487	180/289	0.461	0.413	0.014	138	0.305	0.279	0.206	0.014	Q3
158	电气电子教学学报	38.334	928	0.597	158/289	0.363	0.454	0.074	707	0.533	0.299	0.382	0.07	Q3
159	物理实验	38.307	926	0.795	123/289	0.564	0.58	0.134	611	0.591	0.359	0.431	0.11	Q3
160	继续医学教育	37.918	1836	0.277	232/289	0.277	0.242	0.056	1140	0.206	0.206	0.165	0.049	Q3
161	历史教学问题	37.88	1167	0.493	177/289	0.489	0.486	0.03	203	0.12	0.116	0.102	0.015	Q3
162	中国俄语教学	37.832	764	0.701	138/289	0.701	0.679		91	0.103	0.103	0.109		Q3
163	煤炭高等教育	37.698	446	0.293	224/289	0.271	0.227	0.019	169	0.24	0.218	0.139	0.019	Q3
164	卫生职业教育	37.403	2717	0.257	242/289	0.257	0.181	0.056	1547	0.174	0.174	0.115	0.049	Q3
165	美育学刊	36.781	529	0.51	175/289	0.485	0.494	0.093	121	0.141	0.117	0.11	0.072	Q3
166	数字教育	36.632	450	0.891	114/289	0.865	0.81	0.085	152	0.365	0.339	0.29	0.037	Q3

期刊影响力指数及影响因子 续表 52

序号	刊名	影响力指数 CI 值	复合 总被 引	复合类					期刊 综合 总被 引	期刊综合类				分区
				影响 因子	影响因 子排序	他引 影响 因子	5年影 响因 子	即年 指标		影响 因子	他引 影响 因子	5年影 响因 子	即年 指标	
167	教育科学论坛	36.554	2326	0.38	197/289	0.38	0.354	0.05	280	0.074	0.074	0.05	0.021	Q3
168	中国林业教育	36.268	396	0.425	190/289	0.355	0.324	0.009	283	0.355	0.285	0.271	0.009	Q3
169	中小学教师培训	36.135	1935	0.716	132/289	0.716	1	0.058	243	0.107	0.107	0.144	0.019	Q3
170	工业和信息化教育	34.359	663	0.538	169/289	0.363	0.396	0.244	432	0.432	0.258	0.291	0.205	Q3
171	教育财会研究	34.352	458	0.688	141/289	0.556	0.576	0.095	217	0.478	0.346	0.331	0.095	Q3
172	北京教育学院学报	34.268	614	0.592	159/289	0.586	0.698	0.025	111	0.171	0.164	0.17	0.025	Q3
173	天津市教科院学报	33.762	896	0.613	156/289	0.566	0.377	0.113	158	0.22	0.173	0.091	0.075	Q3
174	现代中小学教育	33.737	2514	0.543	168/289	0.543	0.673	0.056	198	0.084	0.084	0.065	0.017	Q3
175	中国地质教育	33.514	494	0.622	155/289	0.338	0.435	0.245	340	0.502	0.219	0.337	0.191	Q3
176	少年儿童研究	33.169	450	0.88	116/289	0.815		0.137	112	0.31	0.245		0.098	Q3
177	大学物理实验	32.641	861	0.623	153/289	0.297	0.445	0.067	589	0.516	0.19	0.345	0.062	Q3
178	创新与创业教育	32.577	487	0.426	189/289	0.385	0.33	0.024	248	0.293	0.251	0.192	0.024	Q3
179	中国德育	32.169	1700	0.421	192/289	0.421	0.46	0.034	238	0.098	0.098	0.078	0.021	Q3
180	高校辅导员学刊	31.694	478	0.678	143/289	0.609	0.535	0.111	160	0.292	0.223	0.176	0.093	Q3
181	沈阳大学学报(社会科学版)	31.666	889	0.794	124/289	0.624	0.605	0.124	261	0.431	0.261	0.237	0.093	Q3
182	教师教育论坛	31.53	1270	0.435	187/289	0.435	0.483	0.069	194	0.106	0.106	0.084	0.025	Q3
183	地理教学	30.71	3483	1.499	83/289	1.499		0.124	184	0.118	0.118		0.03	Q3
184	外语教育研究	30.548	216	0.516	173/289	0.495		0.02	58	0.274	0.253		0.02	Q3
185	教育教学论坛	30.247	10556	0.283	227/289	0.283	0.217	0.058	5053	0.183	0.183	0.124	0.048	Q3
186	思想政治课研究	29.996	846	0.752	127/289	0.752		0.048	163	0.177	0.177		0.048	Q3
187	中国电力教育	29.658	1600	0.103	288/289	0.103	0.106	0.014	386	0.05	0.05	0.037	0.009	Q3
188	成都师范学院学报	29.329	1550	0.397	194/289	0.382	0.406	0.04	275	0.182	0.167	0.117	0.025	Q3
189	福建教育学院学报	28.5	1290	0.344	205/289	0.344	0.306	0.028	132	0.05	0.05	0.032	0.01	Q3
190	集美大学学报(教育科学版)	27.7	598	0.623	153/289	0.571	0.544	0.052	159	0.28	0.229	0.215	0.039	Q3
191	山东高等教育	27.486	234	0.358	203/289	0.358	0.353	0.028	108	0.203	0.203	0.169	0.028	Q3
192	美术教育研究	27.177	3145	0.238	249/289	0.238		0.032	596	0.08	0.08		0.015	Q3
193	吉林省教育学院学报(上旬)	26.651	1358	0.339	207/289	0.339	0.252	0.046	290	0.093	0.093	0.067	0.03	Q3
194	黑龙江教育(理论与实践)	25.738	880	0.493	177/289	0.352	0.325	0.103	454	0.338	0.198	0.176	0.094	Q3
195	大学数学	25.561	714	0.532	172/289	0.241	0.422	0.076	549	0.478	0.187	0.373	0.068	Q3
196	湖南广播电视大学学报	25.284	274	0.646	148/289	0.628	0.375	0.038	58	0.257	0.239	0.133		Q3
197	青少年研究与实践	25.132	319	0.698	139/289	0.675	0.718	0.068	81	0.286	0.262	0.219	0.034	Q3
198	高等职业教育(天津职业大学学报)	24.839	269	0.261	239/289	0.252	0.213	0.049	118	0.174	0.165	0.117	0.049	Q3
199	河南科技学院学报	24.824	758	0.513	174/289	0.484	0.324	0.224	226	0.195	0.166	0.113	0.168	Q3
200	浙江纺织服装职业技术学院学报	24.304	349	0.424	191/289	0.361	0.381	0.155	127	0.257	0.194	0.192	0.141	Q3
201	江苏教育研究	23.779	1664	0.27	236/289	0.27	0.263	0.009	195	0.051	0.051	0.035		Q3
202	北京工业职业技术学院学报	23.643	356	0.534	171/289	0.504	0.306	0.217	134	0.231	0.201	0.127	0.189	Q3
203	教育与考试	23.569	296	0.323	212/289	0.323	0.346	0.026	75	0.12	0.12	0.1	0.026	Q3
204	高校辅导员	23.379	399	0.705	136/289	0.674	0.639	0.073	119	0.202	0.171	0.195	0.052	Q3
205	长春教育学院学报	23.348	1215	0.322	213/289	0.322	0.308	0.035	177	0.085	0.085	0.063	0.028	Q3
206	成都中医药大学学报(教育科学版)	23.115	274	0.295	222/289	0.274	0.242	0.012	153	0.218	0.196	0.165	0.012	Q3

期刊影响力指数及影响因子 续表 53

序号	刊名	影响力指数 CI 值	复合 总被 引	复合类					期刊 综合 总被 引	期刊综合类				分区
				影响 因子	影响因 子排序	他引 影响 因子	5年影 响因 子	即年 指标		影响 因子	他引 影响 因子	5年影 响因 子	即年 指标	
207	职业技术	22.967	496	0.262	238/289	0.262	0.14	0.115	159	0.128	0.128	0.058	0.085	Q3
208	天津电大学报	22.942	182	0.378	199/289	0.331	0.223		73	0.252	0.205	0.135		Q3
209	兵团教育学院学报	22.709	314	0.489	179/289	0.489	0.358	0.059	64	0.159	0.159	0.084	0.035	Q3
210	教育文化论坛	22.238	533	0.383	196/289	0.383	0.331	0.045	139	0.126	0.126	0.104	0.036	Q3
211	沈阳师范大学学报(教育科学版)	21.416	810	0.342	206/289	0.342	0.261	0.075	121	0.129	0.129	0.083	0.06	Q3
212	辽宁科技学院学报	21.308	388	0.302	220/289	0.286	0.201	0.073	158	0.167	0.152	0.092	0.068	Q3
213	幼儿教育	20.949	1471	0.183	266/289	0.183		0.033	187	0.064	0.064		0.026	Q3
214	河北大学成人教育学院学报	20.891	342	0.379	198/289	0.34	0.345	0.047	113	0.229	0.19	0.156	0.016	Q3
215	中小学数字化教学	20.769	460	0.32	215/289	0.32		0.049	106	0.062	0.062		0.039	Q3
216	课程教学研究	20.767	1079	0.553	166/289	0.553	0.625	0.049	70	0.046	0.046	0.042	0.009	Q3
217	物理通报	20.594	993	0.292	225/289	0.292	0.204	0.056	261	0.09	0.09	0.057	0.032	Q4
218	河北职业教育	20.379	529	0.214	260/289	0.214	0.141	0.054	114	0.123	0.123	0.065	0.034	Q4
220	广东技术师范大学学报	19.493	612	0.314	216/289	0.29	0.225	0.03	157	0.162	0.138	0.09	0.03	Q4
219	思想政治课教学	19.493	2851	1.24	97/289	1.24	1.405	0.129	127	0.082	0.082	0.056	0.032	Q4
221	中小学信息技术教育	19.12	1581	0.259	241/289	0.259	0.28	0.032	155	0.038	0.038	0.039	0.008	Q4
222	民族高等教育研究	18.609	195	0.283	227/289	0.283	0.286		63	0.136	0.136	0.103		Q4
223	中国冶金教育	18.196	299	0.168	273/289	0.168	0.145	0.072	153	0.117	0.117	0.086	0.063	Q4
224	机械职业教育	17.619	253	0.231	255/289	0.231	0.161	0.025	108	0.146	0.146	0.085	0.019	Q4
225	豫章师范学院学报	17.369	723	0.372	200/289	0.372	0.266	0.101	92	0.071	0.071	0.038	0.076	Q4
226	纺织服装教育	17.323	264	0.408	193/289	0.279	0.256	0.109	213	0.373	0.244	0.214	0.109	Q4
227	宁波教育学院学报	17.184	651	0.31	218/289	0.31	0.283	0.054	118	0.096	0.096	0.069	0.033	Q4
228	体育教学	17.097	1202	0.325	210/289	0.325	0.282	0.03	146	0.067	0.067	0.044	0.003	Q4
229	长江工程职业技术学院学报	17.058	203	0.227	257/289	0.227	0.179		67	0.117	0.117	0.072		Q4
230	山东电力高等专科学校学报	16.793	271	0.332	209/289	0.332	0.272	0.039	94	0.124	0.124	0.093	0.039	Q4
231	广西职业技术学院学报	16.783	258	0.311	217/289	0.311	0.246		91	0.139	0.139	0.104		Q4
232	南京开放大学学报	16.741	138	0.361	201/289	0.346	0.219	0.052	59	0.211	0.195	0.112	0.052	Q4
233	北京教育(德育)	16.734	537	0.295	222/289	0.295	0.249	0.066	150	0.114	0.114	0.071	0.052	Q4
234	西北成人教育学院学报	16.423	454	0.481	181/289	0.474	0.337	0.108	100	0.17	0.163	0.094	0.043	Q4
235	工业技术与职业教育	16.333	219	0.233	252/289	0.233	0.178	0.031	79	0.135	0.135	0.084	0.023	Q4
236	教育信息技术	16.088	637	0.335	208/289	0.335	0.321	0.008	87	0.05	0.05	0.051	0.004	Q4
237	河北广播电视大学学报	16.069	292	0.287	226/289	0.287	0.214	0.008	74	0.118	0.118	0.07	0.008	Q4
238	陕西教育(高教版)	15.998	704	0.182	267/289	0.182	0.138	0.046	210	0.084	0.084	0.054	0.025	Q4
239	科教文汇(中旬刊)	15.881	1991	0.264	237/289	0.264	0.199	0.069	392	0.089	0.089	0.054	0.053	Q4
240	广西教育学院学报	15.63	843	0.246	244/289	0.246	0.252	0.011	124	0.076	0.076	0.054	0.011	Q4
241	中国轻工教育	14.97	239	0.261	239/289	0.261	0.23	0.021	103	0.135	0.135	0.123	0.021	Q4
242	林区教学	14.803	777	0.302	220/289	0.302	0.17	0.046	126	0.07	0.07	0.03	0.018	Q4
243	基础教育参考	14.792	1186	0.233	252/289	0.233		0.016	100	0.032	0.032			Q4
244	考试研究	14.34	469	0.36	202/289	0.36	0.544	0.093	67	0.087	0.087	0.082	0.04	Q4
245	佳木斯职业学院学报	14.288	2911	0.195	263/289	0.195	0.124	0.061	530	0.057	0.057	0.025	0.034	Q4
246	中国多媒体与网络教学学报(上旬刊)	14.212	685	0.232	254/289	0.232		0.032	347	0.12	0.12		0.028	Q4
247	广东职业技术教育与研究	13.971	316	0.193	264/289	0.193	0.123	0.005	109	0.079	0.079	0.047	0.005	Q4
248	语文学刊	13.966	1103	0.24	248/289	0.24	0.24	0.037	107	0.048	0.048	0.032	0.028	Q4

期刊影响力指数及影响因子 续表 54

序号	刊名	影响力指数 CI 值	复合 总被 引	复合类					期刊 综合 总被 引	期刊综合类				分区
				影响 因子	影响因 子排序	他引 影响 因子	5年影 响因 子	即年 指标		影响 因子	他引 影响 因子	5年影 响因 子	即年 指标	
249	广西广播电视大学学报	13.946	230	0.324	211/289	0.324	0.278	0.037	74	0.142	0.142	0.1	0.037	Q4
250	艺术教育	13.792	2466	0.219	258/289	0.219	0.182	0.038	410	0.052	0.052	0.033	0.028	Q4
251	科教文汇(上旬刊)	13.769	1877	0.245	245/289	0.245	0.188	0.059	378	0.081	0.081	0.049	0.04	Q4
252	科教文汇(下旬刊)	13.128	1584	0.184	265/289	0.184	0.156	0.034	328	0.07	0.07	0.047	0.022	Q4
253	教育观察	13.074	2019	0.238	249/289	0.238	0.225	0.024	453	0.054	0.054	0.049	0.015	Q4
254	辽宁高职学报	12.873	392	0.18	268/289	0.18	0.128	0.051	157	0.099	0.099	0.06	0.038	Q4
255	武汉船舶职业技术学院学报	12.202	205	0.165	274/289	0.165	0.126	0.019	68	0.099	0.099	0.058	0.019	Q4
256	北京教育(普教版)	12.137	588	0.276	233/289	0.276		0.006	93	0.037	0.037			Q4
257	天津中德应用技术大学学报	12.107	182	0.281	230/289	0.281	0.184	0.079	63	0.116	0.116	0.065	0.05	Q4
258	中国教育网络	11.861	319	0.15	282/289	0.15	0.11	0.064	136	0.078	0.078	0.051	0.064	Q4
259	潍坊工程职业学院学报	11.754	328	0.271	235/289	0.271	0.223	0.009	60	0.085	0.085	0.061		Q4
260	教育导刊(下半月)	11.584	994	0.176	269/289	0.176	0.188	0.03	98	0.047	0.047	0.029	0.005	Q4
261	西藏教育	11.305	289	0.16	279/289	0.16		0.058	58	0.041	0.041		0.019	Q4
262	职业教育(下旬刊)	11.013	189	0.206	262/289	0.206	0.196		55	0.085	0.085	0.078		Q4
263	当代教育实践与教学研究	10.912	1920	0.174	271/289	0.174	0.143	0.001	658	0.079	0.079	0.052		Q4
264	中国信息技术教育	10.792	1940	0.228	256/289	0.228	0.213	0.036	273	0.053	0.053	0.041	0.012	Q4
265	现代交际	10.527	4149	0.234	251/289	0.234	0.197	0.028	555	0.045	0.045	0.029	0.009	Q4
266	创新创业理论研究与实践	10.251	866	0.161	278/289	0.161		0.031	433	0.082	0.082		0.023	Q4
268	实验教学与仪器	10.114	457	0.152	281/289	0.152		0.011	100	0.042	0.042		0.003	Q4
267	物理教师	10.114	1505	0.444	185/289	0.444	0.442	0.039	141	0.059	0.059	0.044	0.012	Q4
269	宿州教育学院学报	10.02	549	0.219	258/289	0.219	0.158	0.018	92	0.074	0.074	0.036	0.006	Q4
270	中学语文教学	9.838	3688	0.909	112/289	0.909	1.458	0.043	97	0.046	0.046	0.043	0.016	Q4
271	中国学校体育	9.801	1543	0.141	284/289	0.141	0.168	0.008	228	0.045	0.045	0.035		Q4
272	航海教育研究	8.815	173	0.175	270/289	0.175	0.157	0.028	54	0.127	0.127	0.074		Q4
273	湖北开放职业学院学报	8.383	1859	0.165	274/289	0.165	0.132	0.039	503	0.067	0.067	0.039	0.027	Q4
274	物理教学	8.273	564	0.31	218/289	0.31		0.023	58	0.035	0.035		0.004	Q4
275	延边教育学院学报	8.081	465	0.154	280/289	0.154	0.153	0.007	50	0.04	0.04	0.024	0.005	Q4
276	教育与装备研究	7.908	481	0.244	246/289	0.244	0.193	0.018	96	0.048	0.048	0.036		Q4
277	中学化学教学参考	7.356	1804	0.251	243/289	0.251	0.248	0.004	241	0.036	0.036	0.032	0.004	Q4
278	常州信息职业技术学院学报	7.256	197	0.174	271/289	0.174	0.141	0.055	69	0.09	0.09	0.058	0.041	Q4
279	江苏教育	7.245	2552	0.164	276/289	0.164		0.01	342	0.033	0.033		0.003	Q4
280	大学(研究版)	7.226	446	0.068	289/289	0.068	0.155	0.004	173	0.049	0.049	0.074	0.004	Q4
281	高校后勤研究	6.986	309	0.148	283/289	0.148	0.127	0.019	75	0.046	0.046	0.034	0.013	Q4
282	中国多媒体与网络教学学报(中旬刊)	5.661	402	0.128	286/289	0.128		0.024	123	0.042	0.042		0.01	Q4
283	济南职业学院学报	5.516	295	0.139	285/289	0.139	0.118	0.018	59	0.047	0.047	0.027	0.013	Q4
284	江苏经贸职业技术学院学报	5.425	286	0.242	247/289	0.242	0.213	0.105	68	0.091	0.091	0.052	0.086	Q4
285	湖北成人教育学院学报	4.873	299	0.164	276/289	0.164	0.131	0.041	66	0.057	0.057	0.052	0.016	Q4
286	历史教学(上半月刊)	4.597	1163	0.665	146/289	0.665	0.861	0.042	61	0.082	0.082	0.051	0.008	Q4
287	晋城职业技术学院学报	4.409	179	0.211	261/289	0.211	0.156	0.012	58	0.085	0.085	0.052	0.012	Q4
288	辽宁师专学报(社会科学版)	3.677	416	0.11	287/289	0.11	0.119	0.027	62	0.037	0.037	0.023	0.015	Q4
289	Frontiers of Education in China	0.735	118	0.275	234/289	0.275	0.231	0.5	30	0.039	0.039	0.077	0.167	Q4
	本栏目计量指标均值		2471	1.282		1.179	1.22	0.236	829	0.737	0.634	0.566	0.197	

期刊影响力指数及影响因子 续表 55

序号	刊名	影响力指数 CI 值	复合 总被 引	复合类					期刊 综合 总被 引	期刊综合类				分区
				影响 因子	影响因 子排序	他引 影响 因子	5年影 响因 子	即年 指标		影响 因子	他引 影响 因子	5年影 响因 子	即年 指标	
G8 体育														
1	体育科学	1414.214	10221	7.228	1/40	6.886	7.084	0.415	4423	4.886	4.544	3.995	0.381	Q1
2	上海体育学院学报	776.851	5417	5.303	3/40	5.096	4.608	1.123	2100	3.385	3.178	2.469	0.868	Q1
3	北京体育大学学报	703.714	11634	3.212	13/40	2.955	3.379	0.67	3868	1.889	1.632	1.59	0.559	Q1
4	武汉体育学院学报	690.969	7096	3.838	8/40	3.523	3.583	0.981	2789	2.511	2.195	1.896	0.823	Q1
5	中国体育科技	615.533	5634	4.786	4/40	4.547	3.85	0.392	2042	2.63	2.391	1.969	0.275	Q1
6	体育学研究	612.418	3466	6	2/40	5.624	3.919	1.391	1351	4.023	3.647	2.03	1.304	Q1
7	体育学刊	608.203	6482	4.19	5/40	3.94	3.622	0.823	2346	2.358	2.108	1.705	0.592	Q1
8	成都体育学院学报	567.742	4979	3.32	11/40	3.211	2.939	0.792	1687	2.061	1.952	1.434	0.508	Q1
9	天津体育学院学报	540.193	3791	4.005	7/40	3.822	3.198	0.67	1483	2.497	2.315	1.722	0.485	Q1
10	体育文化导刊	513.594	8851	3.322	10/40	2.972	2.413	0.141	3016	1.894	1.545	1.019	0.141	Q1
11	体育与科学	492.814	4220	3.612	9/40	3.426	3.224	0.722	1580	2.169	1.984	1.641	0.536	Q2
12	沈阳体育学院学报	454.415	4173	4.038	6/40	3.706	3.097	0.972	1449	2.366	2.034	1.481	0.615	Q2
13	西安体育学院学报	406.676	3810	3.261	12/40	3.087	2.79	0.604	1306	1.822	1.648	1.308	0.446	Q2
14	首都体育学院学报	330.386	3488	3.135	14/40	3.026	2.759	0.807	1088	1.492	1.383	1.144	0.711	Q2
15	山东体育学院学报	227.96	3014	1.86	17/40	1.715	1.891	0.129	898	1.05	0.905	0.843	0.129	Q2
16	广州体育学院学报	207.517	3856	2.123	16/40	2.028	2.006	0.243	1132	0.986	0.892	0.791	0.127	Q2
17	南京体育学院学报	172.265	2020	1.83	18/40	1.598	1.354	0.25	671	1.083	0.851	0.576	0.243	Q2
18	体育科研	151.078	1754	1.503	20/40	1.373	1.077	0.346	439	0.627	0.497	0.392	0.222	Q2
19	体育教育学刊	133.128	1287	1.47	21/40	1.161	1.121	0.46	455	1.009	0.7	0.526	0.437	Q2
20	Journal of Sport and Health Science	121.457	638	1.074	23/40	0.988	1.138	0.271	264	0.562	0.475	0.483	0.186	Q2
21	哈尔滨体育学院学报	106.219	1515	1.8	19/40	1.338	1.363	0.237	496	1.108	0.646	0.659	0.204	Q3
22	体育研究与教育	79.312	1275	0.76	27/40	0.73	0.788	0.167	279	0.395	0.365	0.259	0.073	Q3
23	浙江体育科学	70.939	1379	0.859	24/40	0.808	0.722	0.233	306	0.346	0.295	0.218	0.138	Q3
24	体育科技文献通报	64.622	2791	0.488	35/40	0.46	0.412	0.078	530	0.128	0.1	0.094	0.025	Q3
25	河北体育学院学报	63.138	983	1.23	22/40	1.135	0.883	0.098	252	0.545	0.449	0.33	0.098	Q3
26	冰雪运动	60.207	2561	2.588	15/40	0.65	2.216	0.217	1406	2.15	0.212	1.583	0.217	Q3
27	吉林体育学院学报	57.054	1293	0.846	25/40	0.831	0.831	0.033	274	0.299	0.284	0.268	0.022	Q3
28	四川体育科学	52.249	1343	0.745	28/40	0.731	0.654	0.084	322	0.25	0.237	0.22	0.056	Q3
29	湖北体育科技	51.845	1780	0.768	26/40	0.658	0.63	0.128	452	0.352	0.241	0.216	0.106	Q3
30	山东体育科技	51.504	1098	0.531	34/40	0.514	0.573	0.086	251	0.237	0.22	0.189	0.074	Q3
31	中国体育教练员	38.468	766	0.583	32/40	0.543	0.615	0.09	155	0.201	0.161	0.184	0.07	Q4
32	辽宁体育科技	36.173	1241	0.642	30/40	0.623	0.61	0.127	280	0.238	0.22	0.193	0.04	Q4
33	体育科学研究	33.824	774	0.656	29/40	0.65	0.61	0.034	165	0.294	0.289	0.186	0.034	Q4
34	体育科技	32.132	1497	0.337	37/40	0.315	0.387		306	0.117	0.095	0.097		Q4
35	武术研究	29.898	1636	0.335	38/40	0.335	0.304	0.021	264	0.065	0.065	0.054	0.01	Q4
36	福建体育科技	25.39	734	0.545	33/40	0.53	0.568	0.068	148	0.185	0.17	0.153	0.043	Q4
37	青少年体育	23.115	1486	0.359	36/40	0.359	0.304	0.01	196	0.077	0.077	0.046	0.008	Q4
38	当代体育科技	20.668	8006	0.256	39/40	0.256	0.244	0.016	1139	0.048	0.048	0.038	0.007	Q4
39	安徽体育科技	13.206	814	0.599	31/40	0.557	0.555	0.016	129	0.149	0.107	0.107	0.016	Q4
40	运动精品		381	0.201	40/40	0.201		0.004	73	0.039	0.039		0.002	Q4
	本栏目计量指标均值		3230	2.106		1.923	1.854	0.358	1045	1.213	1.03	0.875	0.278	

期刊影响力指数及影响因子 续表 56

序号	刊名	影响力指数 CI 值	复合 总被 引	复合类					期刊 综合 总被 引	期刊综合类				分区
				影响 因子	影响因 子排序	他引 影响 因子	5年影 响因 子	即年 指标		影响 因子	他引 影响 因子	5年影 响因 子	即年 指标	
H 语言文字														
1	中国外语	1044.816	4562	4.024	3/63	3.796	4.165	1.6	1718	2.527	2.299	2.07	1.505	Q1
2	外语教学与研究	938.955	8661	2.145	17/63	2.02	2.874	0.233	1928	1.296	1.171	1.409	0.164	Q1
3	外语界	932.306	6802	4.514	2/63	4.167	5.251	1.129	1701	2.854	2.507	2.369	0.943	Q1
4	中国翻译	919.039	12156	3.156	10/63	2.944	3.125	0.183	2281	1.606	1.394	1.226	0.111	Q1
5	世界汉语教学	899.812	8014	5.282	1/63	5.115	5.487	0.59	1156	1.795	1.628	1.892	0.333	Q1
6	外语教学	873.992	6984	3.178	9/63	3.05	3.106	0.487	1537	1.579	1.45	1.282	0.35	Q1
7	现代外语	828.46	5751	3.338	6/63	3.097	5.273	0.75	1466	1.717	1.476	1.951	0.514	Q1
8	语言教学与研究	785.639	9151	3.425	5/63	3.217	3.397	0.351	1238	1.308	1.1	1.141	0.211	Q1
9	外国语(上海外国语大学学报)	744.21	5533	2.175	16/63	2.022	2.522	0.417	1187	1.35	1.197	1.213	0.292	Q1
10	外语与外语教学	724.822	7589	2.483	13/63	2.308	3	0.506	1428	1.186	1.012	1.137	0.391	Q1
11	语言文字应用	697.031	4385	2.345	15/63	2.118	2.42	0.423	821	1.21	0.983	0.97	0.385	Q1
12	外语电化教学	665.322	3674	3.307	7/63	2.878	3.412	0.341	1249	2.164	1.735	1.72	0.33	Q1
13	上海翻译	592.463	4667	3.284	8/63	2.905	3.21	0.45	1029	1.612	1.234	1.246	0.27	Q1
14	语言战略研究	590.232	1173	2.785	11/63	2.66	2.96	0.306	446	1.104	0.979	1.103	0.286	Q1
15	中国语文	565.358	7835	1.195	34/63	1.115	1.973	0.15	2152	0.681	0.602	0.861	0.117	Q1
16	当代修辞学	552.413	2810	2.695	12/63	2.432	2.617	0.333	663	1.274	1.011	0.984	0.229	Q2
17	外语学刊	536.154	5674	1.759	21/63	1.54	1.901	0.397	1128	0.886	0.667	0.674	0.322	Q2
18	解放军外国语学院学报	519.846	4696	1.829	20/63	1.739	1.827	0.142	942	0.896	0.806	0.689	0.097	Q2
19	外语研究	505.709	5103	1.681	23/63	1.581	2.158	0.117	951	0.805	0.705	0.713	0.097	Q2
20	当代语言学	447.949	2438	1.606	24/63	1.545	2.252	0.182	655	0.924	0.864	1.05	0.091	Q2
21	汉语学习	439.888	5763	1.294	31/63	1.213	1.645	0.136	739	0.419	0.338	0.39	0.076	Q2
22	外语教学理论与实践	394.804	2650	2.079	18/63	1.96	2.494	0.328	600	0.96	0.842	0.897	0.219	Q2
23	外语教育研究前沿	391.327	435	3.552	4/63	3.396		0.388	248	2.042	1.885		0.286	Q2
24	外国语文	372.91	3405	1.381	29/63	1.294	1.305	0.206	782	0.659	0.571	0.496	0.168	Q2
25	北京第二外国语学院学报	344.747	2165	1.423	28/63	1.279	1.402	0.196	498	0.91	0.766	0.653	0.179	Q2
26	山东外语教学	327.116	2909	1.87	19/63	1.615	1.704	0.321	597	1	0.746	0.707	0.256	Q2
27	西安外国语大学学报	295.093	2229	1.215	33/63	1.165	1.466	0.121	506	0.67	0.62	0.561	0.111	Q2
28	天津外国语大学学报	271.12	1341	1.47	26/63	1.268	1.378	0.256	349	0.695	0.494	0.508	0.128	Q2
29	当代外语研究	250.606	1385	1.118	37/63	1.039	1.173	0.32	407	0.575	0.497	0.481	0.307	Q2
30	语言研究	241.178	2908	0.576	49/63	0.561	0.839	0.075	659	0.259	0.245	0.308	0.045	Q2
31	语言科学	216.408	1826	0.604	47/63	0.574	1.074	0.204	560	0.287	0.257	0.486	0.163	Q2
32	语文研究	210.664	2059	1	38/63	0.957	1.144	0.125	357	0.471	0.429	0.418	0.063	Q3
33	汉语学报	200.94	1108	1.152	35/63	1.025	1.382	0.316	301	0.494	0.367	0.519	0.263	Q3
34	民族语文	188.345	1675	0.636	46/63	0.542	0.749	0.03	479	0.347	0.254	0.332	0.015	Q3
35	云南师范大学学报(对外汉语教学与研究版)	172.868	2911	1.46	27/63	1.397	1.643	0.288	241	0.294	0.23	0.238	0.085	Q3
36	方言	169.169	2322	0.645	45/63	0.555	0.871		640	0.273	0.182	0.313		Q3
37	华文教学与研究	168.698	2017	1.318	30/63	1.25	2.457	0.318	255	0.341	0.273	0.376	0.182	Q3
38	语文建设	145.788	7646	1.274	32/63	1.274	0.932	0.041	455	0.079	0.079	0.039	0.002	Q3
39	辞书研究	143.787	1270	0.655	43/63	0.626	0.541	0.085	275	0.273	0.245	0.194	0.085	Q3

期刊影响力指数及影响因子 续表 57

序号	刊名	影响力指数 CI 值	复合 总被 引	复合类					期刊 综合 总被 引	期刊综合类				分区
				影响 因子	影响因 子排序	他引 影响 因子	5年影 响因 子	即年 指标		影响 因子	他引 影响 因子	5年影 响因 子	即年 指标	
40	中国科技翻译	122.629	3755	1.686	22/63	1.621	1.916	0.265	350	0.486	0.421	0.433	0.088	Q3
41	古汉语研究	109.736	1161	0.604	47/63	0.574	0.584	0.106	272	0.356	0.327	0.294	0.064	Q3
42	国际汉语教学研究	104.741	880	2.393	14/63	2.18	2.004	0.41	170	0.652	0.438	0.382	0.256	Q3
43	外语与翻译	94.757	720	0.832	39/63	0.815	0.822		143	0.294	0.277	0.239		Q3
44	浙江外国语学院学报	86.851	723	0.661	42/63	0.614	0.696	0.067	185	0.322	0.275	0.239	0.067	Q3
45	国际中文教育(中英文)	81.548	484	1.535	25/63	1.477	2.457	0.091	89	0.349	0.291	0.41	0.068	Q3
46	中国俄语教学	77.288	764	0.701	41/63	0.701	0.679		91	0.103	0.103	0.109		Q3
47	外语测试与教学	73.339	295	1.145	36/63	1.055	1.113	0.214	72	0.327	0.236	0.239	0.143	Q3
48	语言教育	72.891	335	0.702	40/63	0.636	0.628	0.121	105	0.347	0.281	0.227	0.103	Q4
49	中国科技术语	70.593	712	0.468	50/63	0.468	0.54	0.244	179	0.127	0.127	0.139	0.195	Q4
50	民族翻译	65.265	323	0.421	54/63	0.36	0.481		99	0.289	0.228	0.212		Q4
51	现代语文(语言研究版)	64.944	2266	0.308	56/63	0.308	0.414		160	0.043	0.043	0.037		Q4
52	日语学习与研究	63.307	800	0.271	58/63	0.271	0.426	0.037	147	0.129	0.129	0.141	0.012	Q4
53	东方翻译	58.92	437	0.431	53/63	0.405		0.022	160	0.176	0.15			Q4
54	满语研究	53.456	349	0.259	60/63	0.2	0.329		112	0.212	0.153	0.174		Q4
55	外国语文研究	52.362	327	0.65	44/63	0.601	0.631	0.042	103	0.28	0.231	0.194	0.042	Q4
56	外国语言文学	46.866	927	0.444	51/63	0.444	0.775	0.039	121	0.131	0.131	0.239	0.039	Q4
57	长江学术	44.792	433	0.282	57/63	0.243	0.297	0.067	107	0.175	0.136	0.127	0.067	Q4
58	汉字汉语研究	29.2	773	0.44	52/63	0.43			55	0.15	0.14			Q4
59	语文学刊	23.171	1103	0.24	61/63	0.24	0.24	0.037	107	0.048	0.048	0.032	0.028	Q4
60	汉字文化	21.863	1903	0.229	62/63	0.229		0.026	320	0.046	0.046		0.011	Q4
61	Chinese Journal of Applied Linguistics	18.318	405	0.333	55/63	0.333		0.103	48	0.093	0.093		0.103	Q4
62	东北亚外语研究	16.237	359	0.204	63/63	0.204	0.455	0.075	58	0.088	0.088	0.09	0.075	Q4
63	外文研究	10.507	258	0.27	59/63	0.27			64	0.087	0.087			Q4
	本栏目计量指标均值		2955	1.531		1.427	1.8	0.269	602	0.716	0.613	0.659	0.204	
I 文学														
1	文学评论	1414.214	5308	1.14	3/53	1.13	1.397	0.275	1700	0.67	0.66	0.637	0.211	Q1
2	文艺研究	1357.836	5163	1.102	4/53	1.076	1.156	0.186	1656	0.64	0.614	0.558	0.164	Q1
3	文艺争鸣	771.104	4431	0.758	13/53	0.732	0.667	0.067	1115	0.364	0.337	0.24	0.042	Q1
4	外国语文	733.829	3405	1.381	1/53	1.294	1.305	0.206	782	0.659	0.571	0.496	0.168	Q1
5	文艺理论研究	727.411	2231	0.875	9/53	0.855	0.978	0.152	716	0.473	0.453	0.431	0.128	Q1
6	文学遗产	723.478	3012	0.761	12/53	0.69	0.944	0.229	1012	0.423	0.352	0.448	0.198	Q1
7	中国现代文学研究丛刊	687.376	2895	0.816	10/53	0.761	0.844	0.083	925	0.39	0.335	0.344	0.083	Q1
8	文艺理论与批评	603.7	1363	1.041	5/53	1	0.847	0.088	389	0.608	0.568	0.391	0.074	Q1
9	外国文学	576.647	2400	0.951	7/53	0.931	1.062	0.06	548	0.412	0.392	0.396	0.06	Q1
10	民族文学研究	555.552	1333	0.703	16/53	0.675	0.662	0.086	480	0.478	0.45	0.357	0.076	Q1
11	当代文坛	522.989	2341	1.04	6/53	1.018	0.829	0.129	459	0.353	0.331	0.226	0.112	Q1
12	中国比较文学	494.331	1026	0.684	18/53	0.667	0.693	0.079	338	0.393	0.376	0.313	0.079	Q1
13	外国文学研究	414.759	2298	0.722	15/53	0.693	0.751	0.072	518	0.278	0.25	0.23	0.048	Q1
14	文献	409.653	1319	0.38	31/53	0.344	0.353	0.114	471	0.294	0.258	0.206	0.114	Q2

期刊影响力指数及影响因子 续表 58

序号	刊名	影响力指数 CI 值	复合 总被 引	复合类					期刊 综合 总被 引	期刊综合类				分区
				影响 因子	影响因 子排序	他引 影响 因子	5年影 响因 子	即年 指标		影响 因子	他引 影响 因子	5年影 响因 子	即年 指标	
15	南方文坛	405.752	1888	0.521	23/53	0.516	0.562	0.109	508	0.229	0.224	0.182	0.085	Q2
16	外国文学评论	405.135	1542	0.736	14/53	0.667	0.743		371	0.31	0.241	0.27		Q2
17	当代作家评论	378.14	3230	0.564	22/53	0.543	0.713	0.083	656	0.206	0.184	0.165	0.045	Q2
18	中国文化研究	375.74	1192	0.597	21/53	0.597	0.703	0.123	294	0.302	0.302	0.258	0.077	Q2
19	中国当代文学研究	364.582	275	0.907	8/53	0.87		0.142	146	0.452	0.415		0.123	Q2
20	小说评论	352.005	2501	0.789	11/53	0.778	0.728	0.131	458	0.278	0.267	0.18	0.071	Q2
21	中国文学批评	321.543	343	1.282	2/53	1.237	0.799	0.104	120	0.504	0.458	0.266	0.075	Q2
22	中国文学研究	300.871	1067	0.518	24/53	0.487	0.523	0.069	227	0.286	0.256	0.176	0.069	Q2
23	新文学史料	275.834	934	0.245	42/53	0.245	0.224	0.045	417	0.132	0.132	0.112	0.045	Q2
24	鲁迅研究月刊	247.074	1203	0.276	38/53	0.215	0.339	0.055	520	0.175	0.114	0.145	0.045	Q2
25	扬子江文学评论	226.392	611	0.658	19/53	0.652	0.644	0.077	157	0.182	0.176	0.168	0.077	Q2
26	国外文学	222.5	1024	0.427	28/53	0.427	0.557	0.032	244	0.168	0.168	0.183	0.016	Q2
27	上海文化	186.766	512	0.328	34/53	0.32	0.39	0.053	176	0.16	0.152	0.131	0.039	Q3
28	当代外国文学	183.162	1384	0.456	25/53	0.428	0.74	0.012	241	0.128	0.1	0.189	0.012	Q3
29	海南师范大学学报(社会科学版)	177.078	960	0.454	26/53	0.435	0.32	0.04	226	0.199	0.181	0.107	0.04	Q3
30	现代中文学刊	176.914	488	0.279	37/53	0.273	0.347	0.024	202	0.139	0.133	0.172	0.024	Q3
31	明清小说研究	167.755	1007	0.329	33/53	0.281	0.366	0.042	251	0.123	0.075	0.135	0.042	Q3
32	红楼梦学刊	165.444	1253	0.4	30/53	0.3	0.444	0.039	522	0.275	0.175	0.253	0.029	Q3
33	外国文学动态研究	156.853	583	0.453	27/53	0.399	0.599	0.054	131	0.196	0.142	0.162	0.043	Q3
34	广东外语外贸大学学报	150.758	1046	0.701	17/53	0.365	0.637	0.143	282	0.492	0.157	0.285	0.13	Q3
35	中国典籍与文化	148.119	744	0.207	47/53	0.207	0.282	0.027	211	0.114	0.114	0.121	0.027	Q3
36	南京师范大学文学院学报	140.444	987	0.401	29/53	0.401	0.448	0.013	166	0.107	0.107	0.09	0.013	Q3
37	曹雪芹研究	133.394	158	0.322	35/53	0.24	0.345		104	0.223	0.14	0.223		Q3
38	长江学术	127.89	433	0.282	36/53	0.243	0.297	0.067	107	0.175	0.136	0.127	0.067	Q3
39	贵州文史丛刊	123.737	618	0.228	45/53	0.211	0.193	0.035	154	0.114	0.096	0.066	0.018	Q3
40	俄罗斯文艺	107.493	522	0.254	40/53	0.231	0.321	0.079	131	0.134	0.112	0.108	0.048	Q4
41	古籍整理研究学刊	100.015	899	0.18	51/53	0.18	0.253	0.018	198	0.043	0.043	0.06	0.018	Q4
42	国际比较文学(中英文)	95.251	38	0.237	43/53	0.224		0.026	17	0.105	0.092		0.026	Q4
43	世界文学	95.133	403	0.2	49/53	0.2			113	0.067	0.067			Q4
44	文艺评论	91.828	1425	0.345	32/53	0.335	0.431		219	0.092	0.083	0.079		Q4
45	文学与文化	72.746	291	0.237	43/53	0.237	0.401	0.017	77	0.079	0.079	0.115	0.017	Q4
46	文艺论坛	59.186	720	0.14	52/53	0.14		0.022	123	0.061	0.061		0.011	Q4
47	关东学刊	49.853	139	0.207	47/53	0.207			50	0.098	0.098			Q4
48	中国韵文学刊	49.507	449	0.197	50/53	0.184	0.285	0.054	110	0.088	0.075	0.1	0.027	Q4
49	汉语言文学研究	42.186	196	0.213	46/53	0.213		0.051	73	0.074	0.074		0.051	Q4
50	大众文艺	39.409	7018	0.259	39/53	0.259		0.023	884	0.048	0.048		0.009	Q4
51	郭沫若学刊	32.655	195	0.111	53/53	0.099	0.137		71	0.062	0.049	0.034		Q4
52	西部学刊	31.366	925	0.248	41/53	0.248	0.278	0.044	236	0.067	0.067	0.066	0.027	Q4
53	杜甫研究学刊	27.89	441	0.65	20/53	0.175	0.414	0.037	240	0.553	0.078	0.284	0.037	Q4
	本栏目计量指标均值		1475	0.532		0.493	0.586	0.079	388	0.258	0.219	0.224	0.065	

期刊影响力指数及影响因子 续表 59

序号	刊名	影响力指数 CI 值	复合 总被 引	复合类					期刊 综合 总被 引	期刊综合类				分区
				影响 因子	影响因 子排序	他引 影响 因子	5年影 响因 子	即年 指标		影响 因子	他引 影响 因子	5年影 响因 子	即年 指标	
J 艺术														
1	文艺研究	1000.909	5163	1.102	5/79	1.076	1.156	0.186	1656	0.64	0.614	0.558	0.164	Q1
2	装饰	852.452	5765	0.98	9/79	0.935	1.058	0.107	1872	0.598	0.553	0.497	0.095	Q1
3	民族艺术	813.9	1874	1.498	1/79	1.434	1.167	0.207	763	1.063	1	0.678	0.207	Q1
4	电影艺术	695.547	2960	1.443	2/79	1.372	1.17	0.336	962	0.718	0.648	0.464	0.299	Q1
5	当代电影	578.666	5184	1.025	7/79	0.957	0.905	0.137	1317	0.449	0.381	0.267	0.104	Q1
6	工业工程设计	460.373	190	1.147	3/79	1.049		0.299	165	1.021	0.923		0.218	Q1
7	民族艺术研究	457.978	1338	1.005	8/79	0.938	0.717	0.477	407	0.606	0.538	0.277	0.393	Q1
8	南京艺术学院学报(美术与设计)	446.729	2379	0.625	22/79	0.596	0.756	0.059	705	0.356	0.327	0.327	0.046	Q1
9	艺术百家	445.289	3045	0.645	20/79	0.548	0.667	0.076	822	0.418	0.321	0.3	0.07	Q1
10	美术	393.744	2918	0.388	34/79	0.292	0.384	0.077	908	0.193	0.097	0.155	0.042	Q1
11	设计	390.1	5717	1.106	4/79	0.663	0.88	0.401	2741	0.688	0.246	0.431	0.335	Q1
12	音乐研究	389.24	1760	1.088	6/79	0.946	0.968	0.198	609	0.612	0.469	0.43	0.16	Q1
13	音乐艺术(上海音乐学院学报)	376.964	1388	0.881	11/79	0.778	0.897	0.057	408	0.452	0.349	0.359	0.057	Q1
14	中国音乐	355.681	2102	0.749	14/79	0.692	0.715	0.061	540	0.411	0.354	0.308	0.054	Q1
15	中国音乐学	355.31	1452	0.786	12/79	0.778	0.765	0.018	409	0.231	0.222	0.232	0.018	Q1
16	美术研究	330.312	1527	0.516	25/79	0.511	0.51	0.079	404	0.21	0.204	0.193	0.03	Q1
17	艺术评论	322.387	1521	0.644	21/79	0.626	0.448	0.169	364	0.313	0.294	0.14	0.14	Q1
18	人民音乐	321.811	2509	0.364	37/79	0.349	0.341	0.035	613	0.128	0.113	0.103	0.035	Q1
19	中央音乐学院学报	319.217	1598	0.716	16/79	0.696	0.858	0.087	428	0.373	0.353	0.356	0.022	Q1
20	北京电影学院学报	310.489	1389	0.769	13/79	0.726	0.728	0.169	386	0.389	0.346	0.303	0.144	Q2
21	美术观察	295.06	2428	0.354	39/79	0.352	0.341	0.083	538	0.15	0.148	0.107	0.053	Q2
22	北京舞蹈学院学报	266.422	1371	0.695	17/79	0.586	0.77	0.024	271	0.394	0.285	0.244	0.024	Q2
23	戏剧艺术	258.935	862	0.535	24/79	0.447	0.473	0.086	279	0.341	0.253	0.209	0.062	Q2
24	艺术学研究	257.405	83	0.551	23/79	0.542		0.044	64	0.424	0.415		0.044	Q2
25	中国文艺评论	220.549	423	0.65	19/79	0.624	0.445	0.124	176	0.323	0.297	0.17	0.109	Q2
26	艺术设计研究	217.406	651	0.653	18/79	0.574	0.635	0.176	258	0.416	0.337	0.317	0.139	Q2
27	新美术	215.243	1358	0.307	47/79	0.304	0.337	0.038	373	0.163	0.16	0.141	0.038	Q2
28	美术大观	214.211	2415	0.37	36/79	0.355	0.316	0.093	480	0.134	0.119	0.087	0.06	Q2
29	设计艺术研究	199.127	916	0.739	15/79	0.523	0.631	0.053	371	0.484	0.268	0.31	0.049	Q2
30	艺术与设计(理论)	188.312	2274	0.363	38/79	0.322	0.365	0.043	434	0.143	0.102	0.097	0.029	Q2
31	文化艺术研究	188.049	469	0.5	28/79	0.494	0.522	0.441	147	0.196	0.19	0.147	0.441	Q2
32	戏剧(中央戏剧学院学报)	185.746	552	0.512	26/79	0.438	0.49	0.026	179	0.34	0.265	0.236	0.026	Q2
33	世界电影	185.518	808	0.409	33/79	0.409	0.435	0.063	190	0.227	0.227	0.201	0.031	Q2
34	星海音乐学院学报	181.54	705	0.454	32/79	0.42	0.517	0.088	181	0.176	0.143	0.158	0.053	Q2
35	南京艺术学院学报(音乐与表演)	171.893	972	0.483	30/79	0.365	0.418	0.071	242	0.261	0.143	0.169	0.071	Q2
36	艺术工作	157.985	744	0.483	30/79	0.47	0.382	0.038	203	0.23	0.217	0.161	0.019	Q2
37	美育学刊	151.232	529	0.51	27/79	0.485	0.494	0.093	121	0.141	0.117	0.11	0.072	Q2
38	中国电视	146.863	2095	0.952	10/79	0.866	0.813	0.187	317	0.244	0.159	0.152	0.107	Q2
39	戏曲艺术	145.563	709	0.321	42/79	0.292	0.387	0.048	196	0.214	0.185	0.16	0.036	Q2
40	黄钟(武汉音乐学院学报)	136.486	1227	0.304	49/79	0.274	0.441	0.032	330	0.119	0.089	0.12	0.032	Q3
41	美术学报	130.467	447	0.298	50/79	0.272	0.369	0.076	146	0.141	0.115	0.145	0.038	Q3

期刊影响力指数及影响因子 续表 60

序号	刊名	影响力指数 CI 值	复合 总被 引	复合类					期刊 综合 总被 引	期刊综合类				分区
				影响 因子	影响因 子排序	他引 影响 因子	5年影 响因 子	即年 指标		影响 因子	他引 影响 因子	5年影 响因 子	即年 指标	
42	四川戏剧	128.377	1555	0.317	43/79	0.3	0.313	0.041	351	0.109	0.092	0.075	0.032	Q3
43	中国书法	120.932	1073	0.21	66/79	0.21	0.205	0.004	128	0.034	0.034	0.027		Q3
44	电影理论研究(中英文)	118.882	11	0.286	51/79	0.257		0.032	10	0.257	0.229		0.032	Q3
45	中国戏剧	108.384	978	0.198	67/79	0.198	0.153		254	0.053	0.053	0.034		Q3
46	美术教育研究	106.248	3145	0.238	58/79	0.238		0.032	596	0.08	0.08		0.015	Q3
47	电影评介	102.62	2543	0.309	46/79	0.309	0.283	0.006	262	0.055	0.055	0.033	0.004	Q3
48	天津音乐学院学报	101.88	533	0.38	35/79	0.38	0.437		100	0.087	0.087	0.122		Q3
49	贵州大学学报(艺术版)	101.401	427	0.339	40/79	0.333	0.346	0.034	92	0.137	0.131	0.101	0.034	Q3
50	创意与设计	101.036	378	0.237	59/79	0.232	0.389	0.052	99	0.113	0.107	0.139	0.039	Q3
51	艺术探索	93.446	806	0.265	54/79	0.247	0.383	0.038	157	0.133	0.114	0.105	0.038	Q3
52	交响(西安音乐学院学报)	92.833	757	0.217	65/79	0.217	0.254	0.022	148	0.079	0.079	0.065	0.022	Q3
53	公共艺术	84.748	286	0.317	43/79	0.283		0.075	80	0.175	0.142		0.075	Q3
54	电影新作	84.494	652	0.5	28/79	0.448	0.475	0.087	175	0.165	0.113	0.132	0.072	Q3
55	世界美术	84.061	536	0.307	47/79	0.307	0.279	0.038	76	0.132	0.132	0.066	0.038	Q3
56	湖北美术学院学报	83.948	293	0.258	56/79	0.25		0.031	65	0.125	0.117		0.031	Q3
57	内蒙古艺术学院学报	77.652	347	0.27	52/79	0.27	0.289		86	0.081	0.081	0.084		Q3
58	美与时代(上旬)	74.057	1172	0.221	63/79	0.221	0.241	0.036	207	0.058	0.058	0.053	0.021	Q3
59	乐府新声(沈阳音乐学院学报)	71.231	762	0.156	70/79	0.156	0.295		99	0.032	0.032	0.047		Q3
60	云南艺术学院学报	69.731	369	0.222	62/79	0.214	0.308	0.016	63	0.103	0.095	0.086		Q4
61	音乐探索	67.354	628	0.232	61/79	0.232	0.254	0.017	101	0.093	0.093	0.069	0.017	Q4
62	设计艺术(山东工艺美术学院学报)	58.674	394	0.147	73/79	0.147	0.282	0.035	93	0.055	0.055	0.089	0.035	Q4
63	艺术研究	58.18	775	0.235	60/79	0.235	0.189	0.021	117	0.052	0.052	0.035	0.015	Q4
64	音乐创作	56.523	792	0.27	52/79	0.27	0.214		108	0.078	0.078	0.035		Q4
65	创意设计源	55.399	208	0.333	41/79	0.263	0.325	0.094	76	0.17	0.099	0.135	0.094	Q4
66	戏剧文学	54.857	745	0.155	71/79	0.155	0.177	0.035	133	0.046	0.046	0.044	0.014	Q4
67	齐鲁艺苑	54.143	482	0.151	72/79	0.151	0.198	0.025	67	0.042	0.042	0.046	0.008	Q4
68	艺术广角	53.355	331	0.247	57/79	0.247	0.266		52	0.081	0.081	0.061		Q4
69	大众文艺	51.894	7018	0.259	55/79	0.259		0.023	884	0.048	0.048		0.009	Q4
70	艺术教育	51.054	2466	0.219	64/79	0.219	0.182	0.038	410	0.052	0.052	0.033	0.028	Q4
71	上海戏剧	49.752	342	0.094	78/79	0.094	0.07		75	0.031	0.031	0.018		Q4
72	电影文学	47.039	3674	0.315	45/79	0.315	0.282	0.039	389	0.061	0.061	0.033	0.015	Q4
73	乐器	46.149	556	0.135	74/79	0.135			135	0.038	0.038			Q4
74	西藏艺术研究	44.687	381	0.13	75/79	0.13	0.223		88	0.052	0.052	0.065		Q4
75	艺海	35.077	981	0.159	69/79	0.159		0.016	160	0.048	0.048		0.003	Q4
76	新疆艺术学院学报	28.471	243	0.111	76/79	0.111	0.154	0.045	60	0.044	0.044	0.038	0.015	Q4
77	雕塑	28.008	282	0.08	79/79	0.08		0.021	50	0.03	0.03		0.01	Q4
78	艺苑	23.246	393	0.198	67/79	0.198	0.197	0.017	54	0.04	0.04	0.028	0.017	Q4
79	文化产业	13.655	424	0.108	77/79	0.108		0.041	125	0.03	0.03		0.017	Q4
本栏目计量指标均值			1412	0.465		0.43	0.476	0.088	357	0.231	0.195	0.172	0.072	
K(除 K85,K86,K87,K88,K9) 历史														
1	历史研究	1273.047	5129	1.69	3/42	1.621	1.918	0.145	2256	1.276	1.207	1.181	0.13	Q1
2	近代史研究	868.604	2458	1.678	4/42	1.619	1.553	0.197	1225	1.28	1.22	1.082	0.197	Q1

期刊影响力指数及影响因子 续表 61

序号	刊名	影响力指数 CI 值	复合 总被 引	复合类					期刊 综合 总被 引	期刊综合类				分区
				影响 因子	影响因 子排序	他引 影响 因子	5年影 响因 子	即年 指标		影响 因子	他引 影响 因子	5年影 响因 子	即年 指标	
3	民俗研究	726.956	2429	2.295	1/42	2.074	1.703	0.388	999	1.494	1.273	0.925	0.318	Q1
4	中国经济史研究	710.998	2110	1.573	5/42	1.421	1.302	0.608	967	1.098	0.945	0.81	0.481	Q1
5	史学月刊	626.988	3586	0.768	13/42	0.738	0.761	0.155	1349	0.453	0.423	0.391	0.134	Q1
6	中国边疆史地研究	616.789	1536	1.082	6/42	1.02	1.052	0.096	717	0.796	0.735	0.675	0.096	Q1
7	中国史研究	553.826	2215	0.888	9/42	0.869	1.253	0.089	836	0.57	0.551	0.66	0.089	Q1
8	中国历史地理论丛	516.567	1733	1	7/42	0.947	0.897	0.043	641	0.664	0.611	0.462	0.043	Q1
9	史学集刊	472.181	1462	0.923	8/42	0.909	0.854	0.148	482	0.566	0.552	0.402	0.136	Q1
10	史林	449.722	1686	0.73	14/42	0.681	0.629	0.174	675	0.544	0.496	0.376	0.157	Q1
11	当代中国史研究	430.927	1245	0.807	10/42	0.745	0.716	0.136	562	0.553	0.491	0.379	0.136	Q2
12	世界历史	404.822	1571	0.709	15/42	0.684	0.929	0.117	554	0.47	0.444	0.484	0.117	Q2
13	西域研究	374.702	1055	0.78	12/42	0.678	0.66	0.212	452	0.568	0.466	0.416	0.197	Q2
14	史学理论研究	363.119	1123	0.794	11/42	0.683	0.818	0.158	438	0.516	0.405	0.435	0.158	Q2
15	清史研究	354.305	1400	1.732	2/42	0.804	1.28	0.119	628	1.402	0.473	0.933	0.09	Q2
16	历史档案	327.175	1007	0.622	19/42	0.605	0.521	0.065	405	0.479	0.462	0.304	0.065	Q2
17	中国社会经济史研究	314.675	1402	0.667	16/42	0.667	0.716	0.108	480	0.272	0.272	0.288	0.108	Q2
18	安徽史学	290.939	1285	0.526	22/42	0.516	0.563	0.053	492	0.316	0.307	0.289	0.044	Q2
19	抗日战争研究	267.603	928	0.627	18/42	0.506	0.75	0.025	409	0.518	0.398	0.445	0.025	Q2
20	文献	251.34	1319	0.38	26/42	0.344	0.353	0.114	471	0.294	0.258	0.206	0.114	Q2
21	文史	230.118	599	0.645	17/42	0.618	0.707	0.034	316	0.4	0.373	0.425	0.034	Q2
22	史学史研究	221.204	896	0.536	21/42	0.518	0.568		289	0.33	0.313	0.249		Q3
23	历史教学(下半月刊)	215.553	2206	0.321	27/42	0.3	0.37	0.09	424	0.211	0.189	0.161	0.07	Q3
24	中华文史论丛	198.608	626	0.392	25/42	0.392	0.567	0.104	294	0.265	0.265	0.335	0.104	Q3
25	经济社会史评论	121.738	150	0.575	20/42	0.452		0.086	72	0.384	0.26		0.086	Q3
26	民国档案	120	689	0.287	29/42	0.266	0.264	0.071	262	0.181	0.16	0.161	0.071	Q3
27	历史教学问题	112.776	1167	0.493	23/42	0.489	0.486	0.03	203	0.12	0.116	0.102	0.015	Q3
28	中国史研究动态	109.919	507	0.188	37/42	0.188	0.385	0.056	162	0.133	0.133	0.182		Q3
29	中国典籍与文化	103.963	744	0.207	36/42	0.207	0.282	0.027	211	0.114	0.114	0.121	0.027	Q3
30	国际汉学	98.48	281	0.42	24/42	0.42	0.429	0.011	124	0.21	0.21	0.19	0.011	Q3
31	中国地方志	93.754	526	0.222	33/42	0.171	0.275	0.071	217	0.165	0.114	0.144	0.057	Q3
32	贵州文史丛刊	88.53	618	0.228	31/42	0.211	0.193	0.035	154	0.114	0.096	0.066	0.018	Q4
33	外国问题研究	87.522	408	0.246	30/42	0.246	0.273	0.02	88	0.115	0.115	0.097	0.02	Q4
34	古籍整理研究学刊	81.815	899	0.18	38/42	0.18	0.253	0.018	198	0.043	0.043	0.06	0.018	Q4
35	日本侵华南京大屠杀研究	68.116	112	0.296	28/42	0.296		0.085	62	0.153	0.153		0.085	Q4
36	寻根	52.915	354	0.14	41/42	0.14			77	0.116	0.116			Q4
37	文史杂志	50.005	500	0.154	39/42	0.154	0.134	0.065	109	0.05	0.05	0.048	0.052	Q4
38	国学学刊	48.737	189	0.211	35/42	0.211		0.109	78	0.105	0.105		0.109	Q4
39	西部蒙古论坛	46.632	125	0.219	34/42	0.202		0.02	50	0.14	0.123		0.02	Q4
40	史志学刊	37.855	504	0.143	40/42	0.143	0.236	0.038	99	0.053	0.053	0.073	0.038	Q4
41	西夏研究	36.06	197	0.226	32/42	0.226	0.212	0.013	72	0.096	0.096	0.085	0.013	Q4
42	炎黄春秋	34.447	335	0.037	42/42	0.037	0.057	0.014	128	0.032	0.032	0.026	0.014	Q4
	本栏目计量指标均值		1174	0.634		0.576	0.673	0.104	446	0.42	0.362	0.369	0.095	

期刊影响力指数及影响因子 续表 62

序号	刊名	影响力指数 CI 值	复合总被引	复合类					期刊综合总被引	期刊综合类				分区
				影响因子	影响因子排序	他引影响因子	5 年影响因子	即年指标		影响因子	他引影响因子	5 年影响因子	即年指标	
K85,K86,K87,K88 考古学														
1	考古	1057.121	11112	1.699	3/30	1.563	1.882	0.284	4180	1.131	0.994	1.1	0.239	Q1
2	文物	855.758	12436	0.936	8/30	0.891	1.168	0.262	4656	0.559	0.515	0.627	0.214	Q1
3	考古学报	741.309	4078	2.325	2/30	2.325	2.524	0.375	1563	1.375	1.375	1.214	0.375	Q1
4	中原文物	403.706	2852	1.067	6/30	0.966	0.924	0.126	940	0.64	0.539	0.472	0.126	Q1
5	东南文化	375.711	2805	1.223	4/30	1.028	1.312	0.207	1041	0.809	0.614	0.698	0.182	Q1
6	敦煌学辑刊	365.32	3669	2.447	1/30	2.409	2.319	0.043	413	0.205	0.167	0.287	0.014	Q1
7	江汉考古	350.853	2206	1.145	5/30	0.981	1.187	0.07	776	0.642	0.478	0.561	0.06	Q1
8	考古与文物	333.622	3075	0.728	12/30	0.669	1.126	0.208	1163	0.444	0.385	0.568	0.195	Q2
9	敦煌研究	325.496	3025	0.527	17/30	0.498	0.662	0.093	1043	0.328	0.299	0.352	0.072	Q2
10	文物保护与考古科学	290.58	1466	0.772	11/30	0.651	1.09	0.032	697	0.497	0.376	0.613	0.032	Q2
11	中国文化遗产	277.738	848	0.919	9/30	0.856	0.956	0.073	247	0.456	0.394	0.368	0.061	Q2
12	华夏考古	271.744	1907	0.628	15/30	0.568	0.905	0.119	735	0.365	0.304	0.496	0.119	Q2
13	故宫博物院院刊	262.821	2013	0.696	13/30	0.659	0.831	0.111	756	0.407	0.369	0.401	0.102	Q2
14	中国国家博物馆馆刊	239.648	1705	0.512	18/30	0.475	0.536	0.068	657	0.337	0.3	0.263	0.068	Q2
15	南方文物	235.74	1824	0.653	14/30	0.441	0.739	0.043	873	0.468	0.256	0.457	0.043	Q2
16	人类学学报	217.09	1426	0.973	7/30	0.613	1.172	0.37	983	0.829	0.468	0.94	0.261	Q3
17	自然与文化遗产研究	194.514	847	0.778	10/30	0.766	0.713	0.111	265	0.299	0.287	0.218	0.074	Q3
18	吐鲁番学研究	180.29	121	0.404	19/30	0.351			65	0.211	0.158			Q3
19	文博	169.584	1417	0.394	20/30	0.372	0.457	0.038	477	0.189	0.167	0.185	0.038	Q3
20	四川文物	147.027	1321	0.561	16/30	0.447	0.642	0.203	504	0.407	0.293	0.42	0.203	Q3
21	农业考古	139.945	2595	0.333	22/30	0.289	0.376	0.061	950	0.194	0.151	0.178	0.057	Q3
22	北方文物	113.083	1398	0.294	24/30	0.257	0.318	0.013	365	0.118	0.081	0.125		Q3
23	出土文献	94.512	219	0.386	21/30	0.371	0.426	0.115	51	0.143	0.129	0.1	0.098	Q4
24	中国文物科学研究	72.666	500	0.328	23/30	0.31	0.369	0.018	155	0.181	0.164	0.164	0.018	Q4
25	中国钱币	40.36	260	0.084	30/30	0.084	0.093		100	0.042	0.042	0.031		Q4
26	文物春秋	38.375	885	0.201	25/30	0.201	0.271		249	0.056	0.056	0.083		Q4
27	文物世界	35.049	909	0.125	29/30	0.125	0.221	0.143	213	0.033	0.033	0.045	0.143	Q4
28	福建文博	12.785	255	0.175	26/30	0.158	0.213	0.016	124	0.117	0.1	0.102	0.016	Q4
29	草原文物	12.776	478	0.133	28/30	0.133	0.333		155	0.05	0.05	0.147		Q4
30	文物鉴定与鉴赏	10.719	849	0.137	27/30	0.137		0.015	203	0.036	0.036		0.013	Q4
	本栏目计量指标均值		2283	0.719		0.653	0.849	0.124	820	0.386	0.319	0.401	0.113	
K9,P9 人文、经济地理														
1	经济地理	1414.214	26129	7.291	1/4	6.776	7.354	1.013	12337	4.87	4.355	4.211	0.83	Q1
2	人文地理	360.701	10056	4.028	2/4	3.766	4.959	0.35	3868	2.514	2.252	2.582	0.252	Q2
3	世界地理研究	105.048	3370	3.755	3/4	3.613	3.361	0.723	1543	2.265	2.123	1.826	0.529	Q3
4	地域研究与开发	83.687	7105	3.626	4/4	3.177	3.503	0.45	3185	2.269	1.82	1.939	0.4	Q4
	本栏目计量指标均值		11665	4.675		4.333	4.794	0.634	5233	2.98	2.638	2.64	0.503	

各类计量指标



各类计量指标

序号	刊名	可被引文献量	可被引文献比	基金论文比	平均引文数	引用半衰期	被引半衰期	引用期刊数	被引期刊数	他引总引比	互引指数	web即年下载率	总下载量(万次)	量效指数
A/K 综合性人文、社会科学														
1	中国社会科学	119	0.93	0.56	64	>20	7.9	370	2545	0.99	194/59	1295	152.17	54.246
2	新疆师范大学学报(哲学社会科学版)	71	0.92	0.87	29	5.3	2.4	372	1396	0.99	197/59	1367	45.21	50.917
3	开放时代	81	0.74	0.47	67	>20	9.0	357	983	0.98	65/59	371	30.41	23.875
4	学术月刊	209	0.88	0.64	61	>20	7.0	604	1618	0.98	151/59	287	53.21	7.917
5	中国人民大学学报	96	0.83	0.75	35	12.6	6.8	353	1520	1	134/59	514	42.9	19.73
6	探索与争鸣	284	0.9	0.47	17	10.8	3.9	547	1523	0.98	163/59	354	54.99	4.682
7	武汉大学学报(哲学社会科学版)	90	0.99	1	32	11.2	4.1	339	1259	0.99	162/59	912	36.57	25.226
8	南京社会科学	239	0.98	0.73	28	9.0	4.5	732	1832	0.99	220/59	830	70.13	5.932
9	社会科学	200	0.88	0.68	50	17.2	6.4	668	1739	0.99	176/59	450	54.83	7.086
10	重庆大学学报(社会科学版)	140	0.98	0.86	37	7.6	2.7	701	1280	0.98	162/59	1167	39.26	24.943
11	北京大学学报(哲学社会科学版)	90	0.87	0.49	44	>20	14.8	209	1679	1	142/59	372	49.1	14.549
12	西安交通大学学报(社会科学版)	96	0.91	0.91	24	5.9	3.0	363	1038	0.98	158/59	974	30.36	31.167
13	西南民族大学学报(人文社科版)	353	0.99	0.88	31	9.0	4.6	1044	1962	0.97	198/59	504	89.14	3.122
14	社会科学战线	374	0.86	0.77	33	16.8	5.9	818	1915	0.99	215/59	332	74.1	2.494
15	求索	133	0.91	0.97	24	12.5	5.9	396	1489	0.98	126/59	664	55.53	11.766
16	江苏社会科学	154	0.92	0.7	27	11.4	6.1	532	1459	0.99	183/59	549	45.42	9.875
17	华中师范大学学报(人文社会科学版)	114	0.84	0.85	34	14.8	7.6	558	1473	0.99	150/59	497	42.53	12.508
18	浙江社会科学	207	0.9	0.8	29	12.1	5.3	588	1538	0.99	175/59	509	50.24	5.76
19	学习与探索	275	0.95	0.8	20	10.7	4.6	619	1500	0.99	196/59	329	53.09	3.948
20	北京工业大学学报(社会科学版)	63	0.86	0.89	33	5.7	2.1	416	824	0.97	122/59	1349	20.23	37.04
21	中州学刊	303	0.9	0.77	24	11.0	4.1	789	1666	0.98	215/59	347	57.61	3.79
22	中国农业大学学报(社会科学版)	67	0.93	0.82	41	9.0	4.6	436	795	0.97	64/59	561	21.09	23.284
23	北京理工大学学报(社会科学版)	106	0.93	0.95	43	7.5	3.7	535	1016	0.98	122/59	832	28.57	17.453
24	吉林大学社会科学学报	129	0.91	0.86	33	12.6	6.4	501	1173	0.99	142/59	565	33.71	11.409
25	山东社会科学	324	0.93	0.76	24	12.2	4.7	791	1668	0.99	214/59	367	64.14	3.37
26	中国地质大学学报(社会科学版)	74	0.97	0.92	37	6.4	4.9	433	903	0.98	91/59	659	21.36	22.392
27	华中科技大学学报(社会科学版)	88	0.85	0.89	38	6.7	4.7	496	975	0.98	126/59	570	25.47	18.284
28	北京师范大学学报(社会科学版)	89	0.95	0.66	40	>20	10.9	353	1547	1	136/59	372	40.6	13.29
29	社会科学研究	134	0.96	0.67	37	12.7	6.7	547	1314	0.99	147/59	373	36.84	9.123
30	江西社会科学	314	0.95	0.79	23	10.9	6.3	860	1829	0.99	186/59	278	67.17	2.958
31	西北师大学报(社会科学版)	91	0.88	0.98	29	10.9	4.1	415	1087	0.99	122/59	634	30.88	16.254
32	学术研究	266	0.93	0.71	36	>20	6.5	592	1515	0.98	169/59	270	52.14	2.987
33	山东大学学报(哲学社会科学版)	104	0.9	0.77	40	11.4	4.6	492	1174	0.99	157/59	552	29.71	16.824
34	国外社会科学	89	0.87	0.67	37	7.3	7.9	238	898	0.99	92/59	284	28.48	14.807
35	西南大学学报(社会科学版)	128	0.99	0.87	35	10.0	6.2	656	1263	0.96	133/59	789	40.37	12
36	学术论坛	67	0.84	0.78	39	6.8	6.3	422	1362	0.99	123/59	218	36.74	15.731
37	江海学刊	176	0.8	0.7	27	18.0	6.4	495	1321	0.99	146/59	220	37.41	4.72
38	西北大学学报(哲学社会科学版)	97	0.92	0.87	31	10.2	4.4	481	1085	0.99	125/59	697	30.85	16.938

各类计量指标 续表 1

序号	刊名	可被引文献量	可被引文献比	基金论文比	平均引文数	引用半衰期	被引半衰期	引用期刊数	被引期刊数	他引总引比	互引指数	web即年下载率	总下载量(万次)	量效指数
39	思想战线	104	0.9	0.78	34	12.7	6.8	377	1025	0.98	90/59	457	31.65	9.333
40	河海大学学报(哲学社会科学版)	79	0.86	0.86	24	5.7	3.2	424	712	0.97	109/59	398	16.73	23.234
41	华南师范大学学报(社会科学版)	100	0.91	0.84	36	12.6	4.2	469	1201	0.99	163/59	436	30.66	15.065
42	贵州社会科学	251	0.98	0.75	27	12.0	4.4	867	1386	0.99	148/59	265	45.22	3.786
43	中南民族大学学报(人文社会科学版)	226	0.85	0.89	22	8.9	4.7	726	1129	0.97	76/59	564	48.25	6.935
44	厦门大学学报(哲学社会科学版)	95	0.99	0.76	45	>20	6.8	356	1070	0.99	116/59	544	28.31	13.175
45	甘肃社会科学	178	0.89	0.79	25	10.0	5.0	625	1389	0.97	132/59	398	44.47	6.917
46	南京师大学报(社会科学版)	97	0.99	0.79	35	17.5	6.8	387	1060	0.99	121/59	490	29.37	16.537
47	浙江学刊	148	0.94	0.62	37	19.9	5.5	440	1192	0.99	140/59	390	35.19	7.032
48	重庆社会科学	117	0.91	0.8	27	6.2	3.3	713	997	0.97	160/59	532	30.46	12.453
49	清华大学学报(哲学社会科学版)	93	0.91	0.66	75	>20	7.1	285	1179	0.99	77/59	443	30.15	10.145
50	上海交通大学学报(哲学社会科学版)	89	0.98	0.72	31	10.6	3.0	359	808	0.96	130/59	561	19.22	19.669
51	四川大学学报(哲学社会科学版)	113	0.9	0.71	54	>20	5.3	366	1022	0.99	123/59	304	26.36	10.757
52	太平洋学报	97	0.97	0.98	51	5.0	3.8	352	568	0.87	51/59	400	19.26	15.873
53	学海	154	0.93	0.68	31	12.5	5.5	519	1118	0.98	129/59	214	30.95	5.466
54	浙江工商大学学报	84	0.88	0.95	36	7.0	2.8	463	564	0.93	59/59	330	13.82	23.75
55	东南学术	143	0.99	0.73	27	12.7	4.6	436	1111	0.99	151/59	430	28.94	7.301
56	人文杂志	165	0.99	0.7	35	16.2	5.1	546	1137	0.99	140/59	375	34.82	5.709
57	吉首大学学报(社会科学版)	101	0.9	0.91	26	6.7	3.8	547	1033	0.98	161/59	320	27.19	14.4
58	南京大学学报(哲学·人文科学·社会科学版)	72	0.77	0.72	58	19.4	9.2	286	1047	0.99	85/59	321	26.72	10.781
59	河南社会科学	168	0.95	0.83	24	6.8	3.7	642	1201	0.98	160/59	335	35.15	6.757
60	云南民族大学学报(哲学社会科学版)	106	0.93	0.93	33	12.0	3.9	509	852	0.98	87/59	689	28.25	10.609
61	南京工业大学学报(社会科学版)	54	0.81	0.98	38	5.7	2.8	398	471	0.96	84/59	500	11.33	32.917
62	云南师范大学学报(哲学社会科学版)	96	0.81	0.72	35	10.0	5.7	563	863	0.96	84/59	414	23.35	11.97
63	东岳论丛	238	0.97	0.76	32	15.3	5.0	748	1353	0.99	167/59	490	49.49	3.983
64	云南社会科学	135	0.9	0.83	35	11.3	4.3	599	1011	0.98	134/59	593	32.39	8.328
65	学术界	234	0.99	0.74	29	14.6	4.7	614	1311	0.98	152/59	253	39.89	2.84
66	浙江大学学报(人文社会科学版)	105	0.62	0.83	44	13.0	9.0	446	1308	0.99	101/59	181	28.55	7.526
67	江淮论坛	158	0.99	0.78	22	7.9	3.6	618	1140	0.98	144/59	422	31.56	6.694
68	深圳大学学报(人文社会科学版)	96	0.99	0.94	29	9.4	3.9	512	932	0.98	131/59	652	25.59	14.439
69	福建师范大学学报(哲学社会科学版)	91	0.98	0.89	37	6.8	4.6	467	1017	0.99	132/59	737	29.04	12.656
70	北京交通大学学报(社会科学版)	68	0.92	0.82	34	5.8	4.0	475	591	0.95	68/59	735	14.74	31.746
71	广东社会科学	152	0.93	0.65	33	>20	4.7	457	1085	0.99	138/59	476	31.32	6.618
72	东北师大学报(哲学社会科学版)	126	0.95	0.92	25	11.6	6.3	489	1261	0.99	141/59	431	42.33	8.042
73	中央民族大学学报(哲学社会科学版)	104	0.87	0.89	34	14.9	8.2	396	753	0.98	50/59	358	24.6	8.662
74	东北大学学报(社会科学版)	94	0.99	0.91	24	7.8	4.0	403	779	0.99	136/59	497	19.56	17.989
75	广西师范大学学报(哲学社会科学版)	70	0.91	0.83	30	5.4	4.5	411	684	0.97	46/59	921	21.11	13.981
76	社会科学辑刊	133	0.97	0.86	30	12.7	6.1	449	1096	1	141/59	469	31.81	6.316
77	求是学刊	97	0.99	0.87	38	>20	5.8	368	884	0.99	111/59	300	24.54	9.927
78	复旦学报(社会科学版)	110	0.87	0.72	51	>20	10.2	280	1190	0.99	101/59	416	34.87	7.418

各类计量指标 续表2

序号	刊名	可被引文献量	可被引文献比	基金论文比	平均引文数	引用半衰期	被引半衰期	引用期刊数	被引期刊数	他引总引比	互引指数	web即年下载率	总下载量(万次)	量效指数
79	大连理工大学学报(社会科学版)	86	0.92	0.97	25	6.0	3.5	438	784	0.98	124/59	831	20.18	18.032
80	天津社会科学	125	0.98	0.71	35	>20	7.8	292	978	0.99	101/59	409	29.09	5.629
81	暨南学报(哲学社会科学版)	123	0.98	0.84	44	10.6	5.3	546	1070	0.99	117/59	413	30.38	8.665
82	华东师范大学学报(哲学社会科学版)	95	0.91	0.71	46	>20	6.0	301	968	0.99	118/59	301	22.54	9.92
83	江汉论坛	220	0.93	0.73	26	17.3	5.8	609	1283	0.99	159/59	441	47.55	2.888
84	内蒙古社会科学	159	0.97	0.82	25	9.3	3.7	568	985	0.97	160/59	403	28.28	6.749
85	湖南师范大学社会科学学报	107	0.99	0.93	28	9.0	5.6	508	1034	0.98	108/59	515	29.74	10.127
86	文史哲	83	0.87	0.48	77	>20	14.0	237	848	0.98	47/59	294	28.32	10.687
87	南开学报(哲学社会科学版)	109	0.95	0.73	48	>20	6.4	424	1000	0.99	117/59	404	25.44	8.463
88	华东理工大学学报(社会科学版)	66	0.83	0.82	37	9.2	4.5	434	578	0.98	67/59	314	16.89	21.262
89	中山大学学报(社会科学版)	115	0.87	0.73	52	>20	9.5	322	1061	0.99	91/59	214	26.59	7.097
90	兰州学刊	149	0.97	0.85	36	8.8	4.5	687	1213	0.98	122/59	733	45.27	5.545
91	南京审计大学学报	71	0.9	0.97	29	7.3	3.3	232	427	0.97	48/59	504	14.64	40.308
92	陕西师范大学学报(哲学社会科学版)	92	0.95	0.83	33	9.5	5.9	368	1037	0.97	100/59	593	32.34	10.243
93	福建论坛(人文社会科学版)	203	0.95	0.63	33	12.6	5.0	665	1283	0.98	152/59	224	38.97	3.352
94	湖南农业大学学报(社会科学版)	67	0.87	0.94	29	6.2	4.5	441	599	0.98	75/59	373	12.85	18.786
95	上海大学学报(社会科学版)	63	0.86	0.73	30	11.9	5.4	324	703	0.99	81/59	339	17.36	23.977
96	湖北民族大学学报(哲学社会科学版)	90	0.94	0.92	35	11.2	3.2	438	656	0.98	72/59	416	19.09	10.044
97	湖北社会科学	248	1	0.75	24	8.8	5.0	778	1480	0.99	184/59	280	48.19	2.777
98	湖北大学学报(哲学社会科学版)	109	0.92	0.86	46	>20	5.2	514	895	0.99	123/59	498	26.64	7.866
99	社会科学家	314	0.73	0.92	16	6.5	4.2	986	1431	0.99	130/59	260	54.5	2.647
100	东南大学学报(哲学社会科学版)	90	0.95	0.82	31	9.4	5.4	584	1055	1	121/59	229	30.42	10.349
101	河北学刊	165	0.89	0.69	25	18.3	6.4	458	1159	0.99	113/59	245	34.64	3.927
102	安徽大学学报(哲学社会科学版)	103	0.99	0.75	48	>20	5.6	433	819	0.96	98/59	253	21.53	13.025
103	中南大学学报(社会科学版)	107	0.94	0.86	33	10.9	4.6	424	916	0.96	104/59	355	23.15	8.332
104	广西社会科学	327	0.94	0.92	21	7.3	4.3	918	1475	0.99	169/59	406	63.06	2.012
105	苏州大学学报(哲学社会科学版)	118	0.94	0.81	32	11.6	6.3	458	991	0.99	88/59	412	28.77	6.614
106	中国高校社会科学	93	0.79	0.62	27	9.3	4.5	199	813	1	109/59	573	27.24	11.339
107	湖南大学学报(社会科学版)	122	0.98	0.86	26	10.9	4.2	441	853	0.98	118/59	392	23.99	8.856
108	河南师范大学学报(哲学社会科学版)	120	0.91	0.83	27	12.2	6.4	510	951	0.98	100/59	505	32.56	7.07
109	兰州大学学报(社会科学版)	91	0.97	0.88	34	10.4	5.0	461	1004	0.98	124/59	800	29.7	8.792
110	中国矿业大学学报(社会科学版)	71	0.96	0.94	28	10.1	2.4	331	479	0.98	85/59	1015	15.6	17.855
111	宁夏社会科学	142	0.99	0.8	27	8.0	3.9	615	933	0.99	143/59	481	26.26	5.109
112	南昌大学学报(人文社会科学版)	78	0.98	0.97	28	11.6	6.8	374	656	0.96	40/59	320	17.9	11.669
113	北京社会科学	142	0.86	0.84	34	17.2	5.6	537	937	0.99	108/59	284	22.86	5.838
114	湖南社会科学	137	0.96	0.72	20	7.3	4.7	540	1125	0.99	148/59	663	33.56	8.919
115	湘潭大学学报(哲学社会科学版)	187	0.98	0.77	23	10.2	4.5	616	1015	0.99	137/59	401	34.09	5.005
116	广西民族大学学报(哲学社会科学版)	120	0.89	0.66	36	14.6	7.2	418	951	0.98	101/59	151	30.32	3.682
117	南通大学学报(社会科学版)	91	0.93	0.9	26	9.4	3.4	460	700	0.98	119/59	363	16.63	9.392
118	学术交流	193	0.99	0.82	18	9.4	6.3	608	1241	0.99	133/59	257	45.61	2.751

各类计量指标 续表3

序号	刊名	可被引文献量	可被引文献比	基金论文比	平均引文数	引用半衰期	被引半衰期	引用期刊数	被引期刊数	他引总引比	互引指数	web即年下载率	总下载量(万次)	量效指数
119	上海师范大学学报(哲学社会科学版)	89	0.97	0.65	46	>20	7.0	331	846	0.99	79/59	430	22.9	10.091
120	江南大学学报(人文社会科学版)	65	0.98	0.88	27	10.0	2.9	321	429	0.98	46/59	327	9.97	8.031
121	江西师范大学学报(哲学社会科学版)	100	0.96	0.8	25	14.8	4.8	393	736	0.98	90/59	157	18.09	7.61
122	北京联合大学学报(人文社会科学版)	56	0.85	0.73	26	7.4	3.4	313	588	0.98	92/59	434	11.48	21.845
123	河南大学学报(社会科学版)	133	0.96	0.74	25	15.4	6.9	451	927	0.98	99/59	405	26.52	6.177
124	四川师范大学学报(社会科学版)	138	0.91	0.79	45	>20	4.9	561	905	0.98	109/59	324	24.58	7.376
125	江苏大学学报(社会科学版)	64	0.97	0.94	27	6.9	3.8	372	469	0.98	63/59	759	13.64	16.435
126	中国海洋大学学报(社会科学版)	82	0.95	0.8	33	7.3	5.2	486	564	0.96	49/59	400	14.99	10.056
127	北京林业大学学报(社会科学版)	54	0.96	0.7	31	6.8	7.0	310	294	0.97	22/59	146	5.37	18.921
128	四川轻化工大学学报(社会科学版)	41	0.79	1	32	5.1	3.8	437	483	0.97	74/59	388	11.46	48.611
129	青海社会科学	152	0.97	0.78	25	10.2	5.2	620	831	0.99	124/59	247	24.98	4.542
130	广州大学学报(社会科学版)	85	0.85	0.59	23	12.7	5.8	311	676	0.98	65/59	323	16.81	8.363
131	北方民族大学学报(哲学社会科学版)	135	0.94	0.96	23	10.8	3.4	525	574	0.95	69/59	383	19.07	5.918
132	辽宁大学学报(哲学社会科学版)	118	0.98	0.71	31	14.1	4.8	530	756	0.99	103/59	120	20.29	5.981
133	中国社会科学院大学学报	82	0.8	0.56	44	>20	6.7	339	757	1	71/59	152	18.74	12.16
134	新疆社会科学	106	0.96	0.83	32	5.7	4.7	554	589	0.97	79/59	391	17.82	6.521
135	首都师范大学学报(社会科学版)	114	0.84	0.71	38	>20	8.1	405	918	0.99	106/59	200	26.55	6.369
136	郑州大学学报(哲学社会科学版)	124	0.96	0.82	21	12.9	6.7	450	957	0.99	94/59	336	29.29	4.835
137	山西大学学报(哲学社会科学版)	108	0.89	0.8	32	12.6	6.1	521	742	0.98	77/59	370	22.28	8.079
138	安徽师范大学学报(人文社会科学版)	97	0.92	0.82	34	16.3	6.1	426	715	0.98	87/59	382	20.03	6.771
139	西北工业大学学报(社会科学版)	50	0.91	0.82	23	8.1	4.2	187	345	1	63/59	313	7.14	15.239
140	同济大学学报(社会科学版)	76	0.84	0.67	34	11.7	7.0	329	674	0.99	71/59	305	16.64	9.176
141	西北民族大学学报(哲学社会科学版)	123	0.95	0.88	30	9.3	4.3	539	711	0.98	121/59	572	23.17	6.42
142	山东师范大学学报(人文社会科学版)	83	0.94	0.77	31	15.8	10.7	342	672	0.98	65/59	204	19.95	9.093
143	湖南科技大学学报(社会科学版)	133	0.99	0.93	25	9.0	3.8	516	717	0.97	99/59	299	21.65	5.079
144	中国社会科学评价	58	0.91	0.48	35	16.3	3.0	177	228	0.98	39/59	158	4.89	11.643
145	哈尔滨工业大学学报(社会科学版)	130	0.99	0.71	22	10.7	3.9	488	655	0.97	106/59	449	18.28	6.312
146	齐鲁学刊	97	0.84	0.65	28	19.1	9.8	312	633	0.99	52/59	179	21.42	5.12
147	河北大学学报(哲学社会科学版)	101	0.99	0.83	24	14.8	6.4	448	819	0.98	98/59	400	22.51	7.894
148	贵州大学学报(社会科学版)	75	0.97	0.85	25	10.4	3.7	371	430	0.98	69/59	255	11.71	7.952
149	扬州大学学报(人文社会科学版)	66	1	1	22	7.4	4.6	325	520	0.98	55/59	363	14.17	11.163
150	济南大学学报(社会科学版)	92	0.93	0.67	36	18.9	3.3	426	448	0.99	75/59	364	12.66	8.566
151	重庆理工大学学报(社会科学版)	216	0.98	0.85	23	6.1	2.9	843	718	0.89	71/59	374	23.62	3.706
152	广西大学学报(哲学社会科学版)	129	0.95	0.71	22	10.3	5.1	433	580	0.98	64/59	136	16	4.743
153	海南大学学报(人文社会科学版)	124	0.91	0.74	34	16.1	4.1	484	586	0.96	92/59	476	19.39	5.871
154	杭州师范大学学报(社会科学版)	80	0.54	0.64	32	14.3	7.3	411	608	0.98	78/59	131	16.5	8.557
155	江汉学术	76	1	0.8	33	10.0	4.0	499	485	0.95	52/59	527	13.24	10.669
156	贵州师范大学学报(社会科学版)	97	0.96	0.87	29	10.6	5.2	530	549	0.98	57/59	305	14.79	5.591
157	华南理工大学学报(社会科学版)	73	0.92	0.86	37	7.7	4.9	480	507	0.98	73/59	309	10.16	10.765
158	新疆大学学报(哲学·人文社会科学版)	123	0.95	0.92	30	14.3	5.8	456	559	0.97	63/59	405	19.23	5.341

各类计量指标 续表 4

序号	刊名	可被引文献量	可被引文献比	基金论文比	平均引文数	引用半衰期	被引半衰期	引用期刊数	被引期刊数	他引总引比	互引指数	web即年下载率	总下载量(万次)	量效指数
159	学术探索	220	0.99	0.76	28	9.4	5.1	678	951	0.98	112/59	381	31.25	1.914
160	北京航空航天大学学报(社会科学版)	130	0.89	0.72	22	6.1	3.5	521	608	0.97	99/59	414	17.02	4.74
161	中南林业科技大学学报(社会科学版)	90	0.99	1	27	4.4	3.8	560	492	0.83	20/59	251	10.52	10.13
162	重庆邮电大学学报(社会科学版)	105	0.9	0.96	25	5.9	4.0	457	530	0.9	44/59	506	18.02	10.746
163	南京医科大学学报(社会科学版)	116	0.94	0.9	16	4.7	3.4	516	426	0.89	34/59	192	8.33	5.675
164	电子科技大学学报(社科版)	76	0.99	0.99	34	5.8	3.7	440	455	0.97	63/59	362	10.42	9.874
165	重庆工商大学学报(社会科学版)	88	0.9	0.82	26	8.5	2.9	498	405	0.99	31/59	861	19.02	9.059
166	云南大学学报(社会科学版)	86	0.92	0.66	47	>20	4.2	331	385	0.98	61/59	281	12.79	7.039
167	华侨大学学报(哲学社会科学版)	84	1	0.83	38	11.6	3.7	488	442	0.96	67/59	298	12.27	8.651
168	西华大学学报(哲学社会科学版)	69	0.91	0.75	24	8.2	4.9	450	391	0.99	47/59	216	9.45	8.413
169	山西师大学报(社会科学版)	79	0.81	0.73	23	12.7	8.5	283	621	1	61/59	380	24.66	4.109
170	Social Sciences in China	42	0.89	0.5	57	>20	9.3	158	167	0.96	16/59	35	3.45	12
171	烟台大学学报(哲学社会科学版)	73	0.95	0.55	41	>20	8.5	346	403	0.98	31/59	196	11.62	7.034
172	浙江师范大学学报(社会科学版)	78	0.86	0.78	30	18.0	8.9	310	480	0.99	50/59	179	13.34	4.661
173	北京科技大学学报(社会科学版)	90	0.93	0.72	29	8.6	5.6	477	421	0.93	48/59	360	13.69	6.709
174	西藏大学学报(社会科学版)	113	0.91	0.74	26	15.4	5.1	432	358	0.94	45/59	122	10.49	3.733
175	武汉科技大学学报(社会科学版)	91	0.91	0.87	28	15.1	3.9	323	420	0.99	50/59	384	12.55	5.645
176	山西农业大学学报(社会科学版)	71	0.86	0.8	24	5.1	5.1	491	426	0.99	39/59	274	9.45	9.326
177	社会工作与管理	60	0.9	0.85	34	8.4	4.4	352	319	0.92	26/59	279	9.95	10.56
178	前沿	100	0.99	0.72	16	6.3	9.5	375	696	0.99	47/59	100	23.53	2.557
179	天津师范大学学报(社会科学版)	114	0.94	0.8	12	8.9	7.5	285	550	0.96	53/59	678	20.31	6.521
180	晋阳学刊	111	0.94	0.6	26	17.9	8.5	426	509	0.99	53/59	228	15.95	3.332
181	浙江树人大学学报(人文社会科学版)	78	0.74	0.67	22	6.3	2.9	437	260	0.96	32/59	204	8.02	3.695
182	南宁师范大学学报(哲学社会科学版)	64	0.9	0.86	33	7.2	3.3	573	517	0.94	56/59	96	12.16	5.784
183	长安大学学报(社会科学版)	62	0.91	0.9	26	5.1	4.0	393	320	0.98	43/59	598	9.57	10.027
184	山东科技大学学报(社会科学版)	84	0.99	0.65	24	8.6	3.5	428	323	0.99	59/59	322	8.93	9.259
185	天府新论	99	0.89	0.44	30	12.6	7.4	379	487	0.99	44/59	269	16.02	2.86
186	阅江学刊	54	0.89	0.67	33	9.3	3.3	262	257	0.95	40/59	551	8.53	6.311
187	南京中医药大学学报(社会科学版)	55	0.83	0.64	17	9.9	4.3	232	240	0.99	23/59	139	5.3	6.739
188	武汉理工大学学报(社会科学版)	125	0.94	0.62	19	8.2	6.0	481	586	0.99	69/59	219	17.04	3.173
189	北京邮电大学学报(社会科学版)	71	0.92	0.65	24	5.9	5.2	388	430	0.98	53/59	201	9.65	10.765
190	江苏师范大学学报(哲学社会科学版)	58	0.98	0.84	27	19.5	8.0	232	567	0.99	33/59	183	14.4	4.98
191	南京林业大学学报(人文社会科学版)	64	0.85	0.78	19	8.5	2.8	335	229	0.97	2/59	223	6.66	7.552
192	黑龙江社会科学	115	0.88	0.73	18	15.4	5.9	404	528	1	69/59	132	14.27	2.702
193	江汉大学学报(社会科学版)	68	0.97	0.82	28	7.2	4.3	485	356	0.97	45/59	391	9.57	8.778
194	南京理工大学学报(社会科学版)	78	0.93	0.91	17	6.7	3.1	409	464	0.97	61/59	331	9.89	5.489
195	昆明理工大学学报(社会科学版)	88	0.92	0.93	27	4.5	4.0	690	442	0.97	65/59	469	12.81	6.219
196	云南农业大学学报(社会科学)	146	0.95	0.79	17	4.8	2.5	716	442	0.98	66/59	426	13.77	3.986
197	西南交通大学学报(社会科学版)	90	0.97	0.69	27	12.3	5.8	517	551	0.98	54/59	393	14.09	3.959
198	延边大学学报(社会科学版)	101	0.95	0.73	25	16.6	4.1	281	400	0.98	60/59	321	13.3	5.663

各类计量指标 续表5

序号	刊名	可被引文献量	可被引文献比	基金论文比	平均引文数	引用半衰期	被引半衰期	引用期刊数	被引期刊数	他引总引比	互引指数	web即年下载率	总下载量(万次)	量效指数
199	天津大学学报(社会科学版)	80	0.87	0.74	20	7.2	5.6	422	501	0.96	57/59	335	11.66	7.049
200	福建农林大学学报(哲学社会科学版)	78	0.99	0.82	20	5.6	5.1	447	359	0.99	47/59	206	7.63	5.749
201	开放学习研究	45	0.88	0.76	27	6.1	3.5	152	231	0.86	23/59	189	4.18	12.042
202	西藏民族大学学报(哲学社会科学版)	133	0.9	0.89	22	11.8	6.0	445	302	0.89	22/59	91	11.19	2.003
203	辽宁师范大学学报(社会科学版)	129	0.98	0.83	20	12.1	6.9	443	522	0.98	52/59	212	16.52	3.152
204	长春师范大学学报	523	1	0.72	11	6.7	3.0	1563	956	0.98	112/59	201	37.02	0.464
205	东方论坛	78	0.96	0.85	48	>20	8.2	300	294	0.98	28/59	197	9.18	4.868
206	河北师范大学学报(哲学社会科学版)	97	0.87	0.64	43	>20	11.0	227	466	1	35/59	180	14.47	2.426
207	南海学刊	47	0.78	0.68	32	12.9	2.9	207	122	0.92	16/59	131	3.21	8.354
208	华北电力大学学报(社会科学版)	94	0.97	0.59	21	9.9	4.4	427	370	1	53/59	155	8.85	4.387
209	云梦学刊	87	1	0.69	20	7.8	6.9	281	337	0.99	30/59	344	11.97	3
210	北方论丛	100	1	0.63	23	13.6	9.4	291	434	0.99	22/59	300	17.22	2.575
211	南京邮电大学学报(社会科学版)	53	0.88	0.89	23	6.8	4.4	304	260	0.91	22/59	217	5.8	7.655
212	浙江工业大学学报(社会科学版)	66	0.81	0.83	19	5.8	4.7	433	333	0.97	52/59	139	6.09	5.925
213	大理大学学报	246	0.89	0.76	16	6.1	3.8	1108	578	0.95	89/59	107	13.72	1.317
214	燕山大学学报(哲学社会科学版)	80	0.87	0.75	20	12.1	5.2	358	279	0.98	39/59	193	8.65	5.736
215	内蒙古大学学报(哲学社会科学版)	91	0.98	0.59	22	12.4	14.3	358	353	0.98	23/59	175	12.16	1.995
216	浙江海洋大学学报(人文科学版)	91	0.99	0.65	18	8.0	3.5	416	248	0.95	34/59	53	5.45	4.136
217	大连海事大学学报(社会科学版)	93	0.86	0.73	31	6.1	4.7	488	289	0.97	38/59	212	10.04	4.313
218	青海民族大学学报(社会科学版)	88	0.99	0.73	27	12.6	9.7	437	239	0.96	17/59	215	9.27	2.233
219	长江大学学报(社会科学版)	116	0.85	0.82	22	15.4	7.7	495	464	0.98	32/59	74	17.12	1.966
220	自然科学史研究	37	0.74	0.57	52	>20	>20	116	278	0.95	7/59	48	6.38	4.641
221	国际社会科学杂志(中文版)	35	0.78	0.11	83	19.1	12.9	37	278	0.97	31/59	58	3.5	5.319
222	安徽农业大学学报(社会科学版)	121	0.89	0.9	23	6.5	4.2	733	375	0.97	58/59	135	10.13	2.782
223	中国石油大学学报(社会科学版)	86	0.91	0.88	26	6.7	4.2	452	336	0.83	27/59	217	9.64	5.715
224	社会科学论坛	116	0.79	0.48	26	19.4	8.6	357	489	1	30/59	161	17.66	1.277
225	沈阳师范大学学报(社会科学版)	106	0.91	0.93	16	8.8	5.4	456	455	0.98	64/59	273	15.54	2.906
226	北京化工大学学报(社会科学版)	57	0.84	0.77	29	7.1	3.7	383	230	0.99	44/59	109	4.92	8.837
227	学理论	372	0.95	0.41	7	8.1	6.3	452	954	1	59/59	320	77.42	0.213
228	东北农业大学学报(社会科学版)	60	0.85	0.75	25	5.2	4.9	411	335	0.99	49/59	62	6.17	5.183
229	长江师范学院学报	86	0.89	0.84	25	8.5	4.3	599	290	0.93	29/59	134	10.15	4.785
230	石河子大学学报(哲学社会科学版)	93	0.82	0.83	26	11.1	4.0	452	276	0.98	52/59	256	9.3	3.797
231	福州大学学报(哲学社会科学版)	101	0.89	0.71	21	9.6	5.6	515	356	0.99	40/59	102	8.4	2.284
232	贵州民族大学学报(哲学社会科学版)	59	0.91	0.64	39	12.3	8.2	411	329	0.93	11/59	54	9.34	11.299
233	深圳社会科学	84	0.91	0.75	29	7.5	1.8	508	142	0.99	41/59	439	6.73	3.326
234	三峡大学学报(人文社会科学版)	124	0.92	0.69	18	10.0	4.4	592	399	0.97	60/59	288	16.8	2.628
235	西南石油大学学报(社会科学版)	87	0.87	0.66	24	5.8	3.7	562	287	0.99	46/59	235	7.51	4.958
237	理论界	180	0.83	0.59	12	12.5	9.4	321	504	1	33/59	126	24.1	0.906
236	社科纵横	143	0.92	0.7	17	7.0	4.6	554	640	1	98/59	201	25.65	0.798
238	重庆文理学院学报(社会科学版)	74	0.9	0.77	30	5.4	3.7	732	341	0.89	30/59	401	12.2	5.317

各类计量指标 续表6

序号	刊名	可被引文献量	可被引文献比	基金论文比	平均引文数	引用半衰期	被引半衰期	引用期刊数	被引期刊数	他引总引比	互引指数	web即年下载率	总下载量(万次)	量效指数
239	内蒙古农业大学学报(社会科学版)	100	0.94	0.81	16	5.9	5.3	504	463	0.98	50/59	446	17.02	2.763
240	常州大学学报(社会科学版)	74	1	0.91	26	7.8	4.1	456	219	0.85	18/59	189	6.68	6.945
241	赣南师范大学学报	143	0.82	0.83	21	11.0	5.7	627	418	0.95	55/59	151	12.73	1.601
242	华北理工大学学报(社会科学版)	156	0.93	0.94	12	5.0	3.2	652	450	0.98	66/59	274	14.51	2.319
243	长沙理工大学学报(社会科学版)	83	0.83	0.86	21	7.3	4.8	395	347	0.88	30/59	324	11.81	3.443
244	统计与管理	238	0.88	0.5	16	6.2	3.8	1001	523	0.98	78/59	489	29.68	1.022
245	重庆科技学院学报(社会科学版)	116	0.94	0.84	16	9.4	7.5	545	653	1	66/59	323	28.77	1.405
246	昆明学院学报	128	0.82	0.51	19	10.5	5.0	605	313	0.94	38/59	160	10.26	1.933
247	长春大学学报	258	0.91	0.96	10	6.2	3.8	905	693	0.99	80/59	194	24.25	0.904
248	城市学刊	97	0.99	0.88	18	7.1	5.3	447	280	0.98	34/59	142	10.34	2.798
249	合肥工业大学学报(社会科学版)	119	0.94	0.69	19	7.8	5.5	575	389	0.99	63/59	133	11.05	2.032
250	山东农业大学学报(社会科学版)	107	0.96	0.62	18	7.4	4.4	522	254	0.99	33/59	252	7.99	3.277
251	重庆交通大学学报(社会科学版)	97	0.92	0.86	22	9.0	5.5	580	383	0.97	52/59	204	11.54	3.4
252	甘肃理论学刊	96	0.93	0.73	18	7.5	6.5	341	300	0.99	33/59	204	11.26	2.272
253	浙江理工大学学报(社会科学版)	90	0.95	0.92	29	8.6	2.3	602	295	0.95	55/59	421	8.25	7.027
254	南华大学学报(社会科学版)	96	0.91	0.71	21	9.1	6.0	452	316	0.95	41/59	151	9.62	3.714
255	湖北经济学院学报(人文社会科学版)	467	0.97	0.59	13	6.0	3.2	1331	877	0.99	97/59	453	55.49	0.419
256	重庆师范大学学报(社会科学版)	70	0.89	0.79	25	14.7	9.1	355	285	0.98	28/59	120	8.85	3.286
257	南都学坛	98	0.98	0.87	22	12.1	9.5	436	371	0.98	30/59	225	12.79	2.649
258	吉林师范大学学报(人文社会科学版)	99	0.93	0.81	20	19.1	6.3	326	345	0.99	34/59	153	11.71	2.325
259	湖北师范大学学报(哲学社会科学版)	160	1	0.58	14	12.8	3.3	532	465	0.99	68/59	257	16.93	1.653
260	邓小平研究	76	0.87	0.57	22	7.7	2.4	148	104	0.98	31/59	143	5.2	3.078
261	理论与现代化	73	0.9	0.6	19	7.8	7.0	253	364	1	45/59	211	10.02	3.244
262	宜春学院学报	294	0.96	0.64	15	7.0	4.8	1306	553	0.97	87/59	91	17.41	0.693
263	北华大学学报(社会科学版)	94	0.96	0.66	23	15.8	5.4	364	340	0.94	37/59	59	10.16	2.613
264	成都大学学报(社会科学版)	78	0.86	0.67	24	17.9	5.3	394	355	0.99	54/59	233	11.96	3.819
265	内蒙古师范大学学报(哲学社会科学版)	88	0.93	0.61	30	>20	10.1	258	388	0.99	20/59	64	12.19	1.516
266	西安电子科技大学学报(社会科学版)	57	0.98	0.79	25	6.0	5.9	376	311	0.99	36/59	78	6.63	4.719
267	厦门理工学院学报	83	0.7	0.76	17	6.2	4.0	488	231	0.98	39/59	51	4.93	3.184
268	南京航空航天大学学报(社会科学版)	74	0.94	0.69	18	9.2	4.5	299	252	0.99	37/59	291	7.58	5.748
269	青岛科技大学学报(社会科学版)	64	0.8	0.8	24	8.6	3.8	450	232	0.97	44/59	121	5.48	5.486
270	齐齐哈尔大学学报(哲学社会科学版)	548	0.97	0.68	11	8.4	3.6	1224	712	0.99	91/59	152	36.89	0.339
271	山西高等学校社会科学学报	169	0.87	0.76	15	7.3	3.6	510	479	0.98	69/59	280	20.16	1.236
272	宁夏大学学报(人文社会科学版)	184	0.97	0.53	21	16.1	10.1	651	439	1	33/59	108	16.38	0.738
273	科学经济社会	54	0.76	0.41	25	15.8	8.3	158	262	0.92	15/59	102	7.14	4.453
274	河北科技大学学报(社会科学版)	59	0.92	0.92	22	5.2	3.0	466	195	0.98	34/59	327	6.19	6.907
275	黑龙江教师发展学院学报	585	1	0.66	7	5.4	2.7	988	763	0.99	68/59	215	41.52	0.317
276	河南工业大学学报(社会科学版)	97	0.99	0.79	19	4.1	3.6	574	294	0.98	55/59	164	8.01	3.67
277	沈阳建筑大学学报(社会科学版)	102	0.89	1	13	4.5	4.2	471	288	0.89	25/59	129	6.41	3.182
278	锦州医科大学学报(社会科学版)	161	0.95	0.73	10	4.5	2.8	526	347	0.99	53/59	277	10.97	1.357

各类计量指标 续表7

序号	刊名	可被引文献量	可被引文献比	基金论文比	平均引文数	引用半衰期	被引半衰期	引用期刊数	被引期刊数	他引总引比	互引指数	web即年下载率	总下载量(万次)	量效指数
279	长春理工大学学报(社会科学版)	168	1	0.74	14	6.2	5.1	676	503	0.99	73/59	239	19.39	2.315
280	沈阳工业大学学报(社会科学版)	80	0.99	1	25	5.6	2.9	497	195	0.69	5/59	465	8.47	7.936
281	青海师范大学学报(哲学社会科学版)	146	0.95	0.6	18	14.3	7.7	535	367	0.99	41/59	41	10.98	1.368
282	通化师范学院学报	272	0.96	0.83	13	6.5	3.8	1101	610	0.95	70/59	218	20.74	0.693
283	长沙大学学报	111	1	0.8	14	5.8	4.0	571	529	0.99	85/59	163	12.93	1.311
284	大连民族大学学报	111	0.97	0.74	14	5.8	4.5	534	333	0.97	48/59	111	7.24	2.705
285	宁波大学学报(人文科学版)	100	0.87	0.79	24	16.8	7.8	336	309	0.98	29/59	154	10.14	1.882
286	新疆财经大学学报	32	0.78	0.81	33	8.4	4.0	255	117	1	22/59	294	3.33	14.478
287	徐州工程学院学报(社会科学版)	75	0.95	0.71	19	9.9	4.8	349	224	0.96	35/59	99	6.52	2.653
288	北方工业大学学报	118	0.96	0.91	14	17.6	4.6	259	228	0.99	33/59	55	5.44	1.407
289	大连大学学报	126	0.88	0.61	19	14.4	5.4	509	375	0.98	47/59	42	9.18	1.112
290	东疆学刊	67	0.93	0.82	21	17.6	8.8	165	184	0.95	14/59	163	6.6	3.146
291	延安大学学报(社会科学版)	112	0.96	0.76	18	14.2	4.8	346	356	0.96	49/59	177	12.31	2.402
292	华北水利水电大学学报(社会科学版)	111	0.97	0.78	13	5.3	3.8	441	406	0.97	61/59	327	14.01	4.405
293	海南热带海洋学院学报	102	0.88	0.74	24	10.5	3.8	488	227	0.68	10/59	107	8.16	2.626
294	陕西学前师范学院学报	207	0.88	0.78	19	7.5	3.1	573	433	0.86	24/59	250	26.41	1.878
295	南昌航空大学学报(社会科学版)	64	0.98	0.8	17	8.2	3.9	323	193	0.95	32/59	82	4.68	2.604
296	内江师范学院学报	243	0.93	0.7	21	9.2	4.1	1112	500	0.75	30/59	166	18.59	1.221
297	湖南科技学院学报	208	0.95	0.71	9	8.7	5.5	586	665	0.98	63/59	54	22.27	0.263
298	河北工业大学学报(社会科学版)	50	0.94	0.7	22	7.6	4.1	325	159	0.96	29/59	187	4.17	7.713
299	信阳师范学院学报(哲学社会科学版)	128	0.88	0.99	22	11.5	4.3	575	433	0.85	46/59	285	15.44	2.438
300	山东女子学院学报	62	0.83	0.58	29	10.7	4.8	313	158	0.9	15/59	355	10	5.476
301	北京印刷学院学报	566	1	0.55	7	4.3	2.0	1533	575	0.99	87/59	137	26.71	0.444
302	临沂大学学报	101	0.95	0.63	16	12.4	6.0	349	273	0.99	33/59	182	10.57	1.794
303	商丘师范学院学报	259	0.91	0.65	16	10.4	4.3	973	443	0.98	65/59	208	20.12	0.613
304	鲁东大学学报(哲学社会科学版)	83	0.91	0.71	22	16.3	8.5	306	255	0.99	23/59	124	8.91	2.378
305	湖南工业大学学报(社会科学版)	95	0.91	0.85	24	10.7	4.3	516	271	0.91	29/59	166	10.11	3.406
306	西南林业大学学报(社会科学)	113	0.9	0.74	14	7.1	2.2	525	236	0.99	49/59	370	8.07	2.367
307	山东理工大学学报(社会科学版)	98	0.87	0.77	16	9.3	5.1	376	292	0.99	43/59	223	8.79	3.136
308	理论观察	579	1	0.5	9	6.2	3.9	1197	653	0.99	67/59	58	29.03	0.192
309	西安建筑科技大学学报(社会科学版)	77	0.88	0.68	21	7.9	4.7	468	227	0.95	34/59	121	6.73	3.529
310	苏州教育学院学报	86	0.75	0.35	21	>20	7.4	169	165	0.97	8/59	65	6.63	1.572
311	青年发展论坛	61	0.81	0.57	18	5.7	3.4	292	152	0.93	12/59	143	5.47	4.595
312	中州大学学报	139	0.95	0.71	13	7.8	3.6	508	349	0.99	61/59	131	9.93	1.308
313	赤峰学院学报(汉文哲学社会科学版)	278	0.89	0.65	12	11.6	5.4	771	593	0.97	62/59	121	36.87	0.281
314	成都工业学院学报	93	0.91	0.7	12	3.9	3.0	510	235	0.99	47/59	94	4.99	2.404
315	贵阳学院学报(社会科学版)	126	0.91	0.51	12	10.6	3.3	351	249	0.98	46/59	93	8.32	1.658
316	浙江万里学院学报	116	0.94	0.53	13	5.8	2.9	486	285	1	50/59	211	8.48	2.464
317	上海理工大学学报(社会科学版)	63	0.91	0.63	15	9.3	3.5	188	198	0.97	26/59	314	5.87	3.468
318	太原理工大学学报(社会科学版)	70	0.92	0.74	23	8.5	5.4	307	204	0.99	29/59	209	6.31	3.766

各类计量指标 续表 8

序号	刊名	可被引文献量	可被引文献比	基金论文比	平均引文数	引用半衰期	被引半衰期	引用期刊数	被引期刊数	他引总引比	互引指数	web即年下载率	总下载量(万次)	量效指数
319	湖州师范学院学报	213	0.96	0.82	16	8.6	4.3	833	419	0.83	30/59	85	13.67	0.855
320	福建医科大学学报(社会科学版)	113	0.78	0.71	14	3.9	3.9	501	207	0.94	24/59	63	3.62	3.778
321	河南科技大学学报(社会科学版)	100	0.86	0.62	19	12.6	5.7	427	230	0.99	33/59	269	9.91	2.259
322	西安石油大学学报(社会科学版)	93	0.86	0.61	17	6.8	3.1	409	219	0.89	25/59	241	8.79	4.449
323	杭州电子科技大学学报(社会科学版)	74	0.99	0.93	19	7.0	3.3	357	193	0.98	39/59	193	5.5	4.641
324	东吴学术	106	0.85	0.49	22	18.8	4.9	318	166	0.99	19/59	59	6.06	1.518
325	绵阳师范学院学报	305	0.99	0.6	16	9.7	3.7	1203	492	0.98	76/59	167	20.73	0.542
326	牡丹江师范学院学报(哲学社会科学版)	79	0.81	1	17	7.1	3.7	379	257	0.66	4/59	212	13.39	5.46
327	哈尔滨师范大学社会科学学报	173	0.99	0.55	15	13.8	3.7	486	271	1	47/59	116	12.8	0.877
328	山东农业工程学院学报	277	0.94	0.74	10	4.6	2.7	1014	712	0.99	92/59	188	26.16	0.211
329	洛阳师范学院学报	258	0.94	0.62	10	8.7	3.9	777	490	1	75/59	162	19.36	0.676
330	南阳师范学院学报	76	0.97	0.93	18	8.7	7.3	428	389	0.98	30/59	176	9.76	1.744
331	鞍山师范学院学报	145	0.95	0.53	8	7.5	4.0	510	333	0.92	53/59	101	8.98	1.393
332	许昌学院学报	182	0.93	0.65	13	10.9	4.9	601	366	0.97	44/59	92	13.27	0.926
333	河南教育学院学报(哲学社会科学版)	106	0.98	0.6	10	7.1	4.5	419	333	0.99	55/59	109	10.45	1.541
334	湖北科技学院学报	169	0.95	0.59	13	8.0	6.1	751	484	0.98	38/59	103	18.36	0.64
335	江苏海洋大学学报(人文社会科学版)	90	0.99	0.91	20	8.2	3.8	437	523	0.99	87/59	283	19.48	0.943
336	经济与社会发展	64	0.89	0.64	18	4.7	9.4	312	390	0.99	24/59	32	10.7	2.795
337	东华理工大学学报(社会科学版)	110	0.98	0.87	17	9.6	3.4	418	290	0.7	17/59	77	7.07	3.458
338	江西科技师范大学学报	110	1	0.89	16	7.4	5.2	492	292	0.95	39/59	72	8.35	1.864
339	黑龙江工业学院学报(综合版)	336	0.91	0.92	11	3.7	3.0	1290	483	0.84	53/59	72	20.64	0.72
340	创新	68	0.99	0.85	21	6.0	4.0	396	208	0.99	36/59	176	5.78	3.133
341	西昌学院学报(社会科学版)	90	0.91	0.71	16	5.0	3.2	453	259	0.98	54/59	150	9.08	2.761
342	湖北第二师范学院学报	244	0.9	0.69	11	5.5	3.9	952	490	1	66/59	119	19.79	0.568
343	汕头大学学报(人文社会科学版)	131	0.83	0.58	23	10.7	5.2	567	320	0.98	32/59	4	8.75	0.934
344	哈尔滨学院学报	420	0.96	0.52	9	8.4	3.7	947	495	0.99	73/59	200	33.09	0.381
345	上饶师范学院学报	104	0.95	0.63	18	11.8	5.5	431	264	0.97	35/59	65	7.98	1.457
346	重庆三峡学院学报	67	0.96	0.64	23	10.8	6.2	352	222	0.91	28/59	204	8.51	2.324
347	唯实	112	0.35	0.23	2	8.7	3.3	70	327	1	68/59	92	11.97	0.498
348	衡阳师范学院学报	131	0.94	0.76	17	9.1	6.5	657	342	0.96	39/59	115	11.18	0.905
349	淮北师范大学学报(哲学社会科学版)	105	0.94	0.9	21	15.0	6.5	460	359	0.97	40/59	128	12.39	1.726
350	湖北理工学院学报(人文社会科学版)	80	0.85	0.78	18	7.8	3.8	394	240	0.9	40/59	212	7.55	3.497
351	乐山师范学院学报	242	0.88	0.57	20	10.8	5.8	1011	464	0.98	51/59	155	20.92	0.58
353	安庆师范大学学报(社会科学版)	131	0.93	0.72	19	14.7	6.7	445	336	0.98	48/59	144	13.52	1.126
352	韶关学院学报	243	0.95	0.69	12	6.0	5.2	907	488	0.95	51/59	94	15.83	0.497
354	丽水学院学报	122	0.95	0.66	12	7.0	3.9	586	275	0.94	41/59	93	7.35	1.635
355	河北经贸大学学报(综合版)	54	0.86	0.44	15	7.0	4.0	249	188	1	27/59	195	5.75	4.806
356	河南工程学院学报(社会科学版)	61	0.98	0.51	19	6.9	3.4	328	154	0.99	31/59	261	5.58	4.345
357	宿州学院学报	219	0.95	0.84	13	6.6	5.0	1006	445	0.99	64/59	70	14.14	0.752
358	绥化学院学报	526	0.97	0.67	9	6.0	3.1	1166	521	0.94	64/59	172	33.68	0.316

各类计量指标 续表9

序号	刊名	可被引文献量	可被引文献比	基金论文比	平均引文数	引用半衰期	被引半衰期	引用期刊数	被引期刊数	他引总引比	互引指数	web即年下载率	总下载量(万次)	量效指数
359	井冈山大学学报(社会科学版)	103	0.99	0.84	21	12.1	7.1	395	354	0.94	23/59	74	9.66	1.894
360	辽宁工业大学学报(社会科学版)	227	1	0.68	8	5.9	2.9	642	469	0.97	71/59	252	15.98	1.22
361	湖北工程学院学报	134	0.88	0.76	14	6.6	3.7	546	272	0.91	34/59	151	9.65	1.903
362	新疆社科论坛	113	0.83	0.58	16	5.9	4.8	369	213	0.97	32/59	221	9.27	1.336
363	广东第二师范学院学报	68	0.84	0.82	21	7.3	4.8	314	261	0.98	27/59	266	8.4	2.368
364	西南科技大学学报(哲学社会科学版)	90	0.88	0.69	18	6.0	4.7	442	281	0.98	46/59	113	7.41	2.629
365	渤海大学学报(哲学社会科学版)	154	0.91	0.66	11	9.1	5.1	506	348	0.97	47/59	116	12.46	0.816
366	内蒙古民族大学学报(社会科学版)	103	0.97	0.66	18	15.0	7.7	324	228	0.97	24/59	37	8.8	1.37
367	河北民族师范学院学报	76	0.88	0.59	15	11.6	5.8	300	199	0.95	34/59	180	7.97	3.286
368	苏州科技大学学报(社会科学版)	92	0.93	0.63	23	17.3	4.2	340	232	0.97	40/59	126	7.81	2.067
369	皖西学院学报	182	0.93	0.86	13	6.8	4.2	790	399	0.96	60/59	133	12.19	1.048
370	中北大学学报(社会科学版)	145	0.94	0.64	16	10.2	3.8	478	328	0.95	37/59	344	13.76	1.747
371	莆田学院学报	109	0.89	0.73	16	7.0	4.1	455	162	0.75	11/59	72	5.42	1.902
372	湖北文理学院学报	179	0.99	0.51	18	9.3	4.0	778	313	0.98	49/59	186	12.87	1.043
373	商洛学院学报	97	0.84	0.82	17	6.4	4.3	651	193	0.85	18/59	128	6.95	2.182
374	黄冈师范学院学报	190	0.98	0.61	14	6.2	4.2	650	361	0.97	39/59	144	11.69	0.797
375	石家庄铁道大学学报(社会科学版)	69	0.93	0.71	16	4.9	3.2	417	164	0.7	22/59	266	5.3	6.34
376	怀化学院学报	143	0.97	0.82	15	7.6	5.4	633	465	0.93	44/59	119	17.76	0.553
377	唐都学刊	93	0.9	0.72	24	>20	10.3	246	232	0.94	14/59	114	9.71	1.085
378	贵州师范学院学报	141	0.99	0.78	19	7.8	5.0	622	374	0.98	41/59	183	12.3	1.03
379	西华师范大学学报(哲学社会科学版)	90	0.94	0.84	22	14.4	9.3	327	310	0.95	22/59	454	14.39	1.549
380	大庆师范学院学报	90	0.98	0.77	24	13.6	4.0	526	301	0.98	40/59	256	11.02	1.76
381	宜宾学院学报	158	0.9	0.62	19	8.3	5.0	800	341	0.96	43/59	341	18.48	1.235
382	重庆第二师范学院学报	145	0.99	0.73	14	8.8	4.3	509	340	0.99	55/59	180	12.01	1.655
383	黄山学院学报	189	0.93	0.78	12	7.9	4.1	757	351	0.97	57/59	100	10.09	0.801
384	楚雄师范学院学报	125	0.89	0.56	16	12.8	6.6	483	254	0.96	26/59	107	10.1	0.769
385	合肥师范学院学报	173	0.93	0.85	13	7.5	4.8	755	377	0.98	55/59	39	10.29	0.693
386	沈阳农业大学学报(社会科学版)	123	0.93	0.82	16	4.1	4.4	709	356	0.84	24/59	32	7.68	1.851
387	龙岩学院学报	116	0.89	0.66	14	9.8	5.9	526	303	0.98	46/59	97	8.62	1.464
388	陇东学院学报	180	0.97	0.56	14	8.6	3.7	871	285	0.98	53/59	134	10.39	0.914
389	黑河学刊	179	0.99	0.54	8	4.4	3.4	528	439	0.99	50/59	169	20.83	0.332
390	兰州职业技术学院学报	258	0.95	0.43	7	9.6	3.8	529	586	1	60/59	134	30.08	0.252
391	南京工程学院学报(社会科学版)	64	0.94	0.72	17	7.7	4.1	366	180	0.99	37/59	102	4	2.855
392	蚌埠学院学报	156	0.93	0.84	13	5.6	3.4	769	274	0.99	50/59	170	8.77	1.076
393	福建技术师范学院学报	101	0.94	0.7	14	5.6	3.6	528	234	0.98	44/59	110	7.31	1.986
394	新东方	60	0.87	0.5	12	5.8	4.5	205	142	0.99	28/59	57	5.05	1.914
395	渭南师范学院学报	159	0.95	0.63	18	10.2	4.4	673	399	0.93	52/59	195	16.34	1.096
396	南京晓庄学院学报	122	0.98	0.64	23	17.4	6.1	486	283	0.98	28/59	82	8.94	1.337
397	殷都学刊	70	0.89	0.61	37	>20	15.0	156	219	0.99	11/59	55	8.59	1.018
398	内蒙古财经大学学报	228	0.98	0.59	9	3.9	3.1	788	432	0.98	49/59	176	12.09	0.837

各类计量指标 续表 10

序号	刊名	可被引文献量	可被引文献比	基金论文比	平均引文数	引用半衰期	被引半衰期	引用期刊数	被引期刊数	他引总引比	互引指数	web即年下载率	总下载量(万次)	量效指数
399	肇庆学院学报	108	0.9	0.55	15	9.6	4.9	490	215	0.99	33/59	131	6.48	1.378
400	邵阳学院学报(社会科学版)	112	0.95	0.72	14	8.3	5.8	389	257	0.95	29/59	169	9.62	1.5
401	武陵学刊	118	0.88	0.83	19	12.7	7.5	403	235	0.96	31/59	123	9.48	1.675
402	泉州师范学院学报	108	0.97	0.63	15	6.4	5.4	559	263	0.96	39/59	79	6.92	1.397
403	榆林学院学报	159	0.99	0.74	11	8.2	3.4	670	286	0.98	50/59	173	9.48	1.11
404	攀枝花学院学报	106	0.94	0.65	14	6.3	4.0	518	300	0.97	54/59	179	9.1	1.882
405	安徽工业大学学报(社会科学版)	205	1	0.76	10	5.6	4.4	708	382	0.98	53/59	51	12.2	0.525
406	郑州轻工业大学学报(社会科学版)	81	0.88	0.88	17	7.3	5.4	415	231	0.98	25/59	141	7.05	2.642
407	山西能源学院学报	205	0.97	0.42	8	5.2	3.3	622	311	0.94	20/59	148	11.69	1.118
408	陕西理工大学学报(社会科学版)	70	0.83	0.8	22	10.6	4.1	380	236	0.94	29/59	148	6.63	3.715
409	武夷学院学报	241	0.91	0.71	12	6.8	3.9	943	328	0.95	58/59	49	8.86	0.541
410	黄河科技学院学报	216	0.9	0.61	12	7.2	3.2	772	316	0.98	53/59	168	10.88	0.923
411	德州学院学报	139	0.88	0.58	14	9.5	3.5	533	258	0.96	41/59	125	8.27	1.036
412	湖南第一师范学院学报	131	0.99	0.82	14	8.4	5.2	460	272	0.98	36/59	88	9.63	1.108
413	河北工程大学学报(社会科学版)	92	0.96	0.89	14	5.7	3.3	448	293	0.98	57/59	103	7.2	1.654
414	惠州学院学报	134	0.94	0.75	14	7.2	3.8	597	321	0.92	47/59	134	9.3	1.431
415	沈阳工程学院学报(社会科学版)	100	0.94	0.59	9	5.6	2.9	308	280	0.78	14/59	184	6.95	3.362
416	嘉兴学院学报	125	0.91	0.54	18	9.8	5.9	582	267	0.95	22/59	197	9.33	1.45
417	温州大学学报(社会科学版)	79	0.91	0.67	24	15.4	6.0	289	204	0.99	17/59	228	7.7	1.766
418	集美大学学报(哲社版)	72	0.83	0.63	20	14.9	6.4	260	179	0.99	22/59	161	5.81	3.113
419	学术评论	78	0.92	0.15	8	10.4	13.2	139	275	0.99	5/59	68	9.71	0.576
420	枣庄学院学报	135	0.9	0.51	13	8.0	3.4	546	238	0.85	36/59	183	10.89	1.8
421	桂海论丛	111	0.9	0.64	15	5.1	5.4	320	183	0.99	27/59	49	7.22	1.209
422	百色学院学报	118	0.94	0.77	17	11.7	5.6	408	248	0.95	24/59	84	8.51	0.795
423	闽江学院学报	97	0.93	0.69	17	8.8	7.1	493	200	0.98	18/59	92	6.44	1.756
424	东华大学学报(社会科学版)	55	0.9	0.64	12	8.7	3.4	172	189	0.99	35/59	115	4.44	2.514
425	宁夏师范学院学报	221	0.91	0.62	13	9.7	4.4	776	308	0.99	54/59	81	11.85	0.581
426	江汉石油职工大学学报	227	0.97	0.18	4	6.1	4.7	325	176	0.9	20/59	16	4.29	0.361
427	淮阴师范学院学报(哲学社会科学版)	97	0.72	0.52	18	13.6	9.8	368	211	0.96	13/59	153	10.24	1.083
428	四川文理学院学报	157	0.96	0.66	12	8.8	4.4	602	293	0.88	32/59	112	10.34	1.259
429	济宁学院学报	104	0.98	0.56	15	11.7	4.6	355	212	1	40/59	153	9.12	1.336
430	辽宁工程技术大学学报(社会科学版)	66	0.99	0.7	13	8.3	5.5	252	211	0.94	26/59	173	6.69	4.277
431	南方论刊	423	0.66	0.43	9	4.9	3.3	895	434	0.99	64/59	200	29.37	0.376
432	边疆经济与文化	410	0.98	0.67	7	5.5	4.5	949	493	0.99	61/59	187	31.6	0.209
433	广东开放大学学报	111	0.9	0.63	16	5.9	3.1	545	256	0.98	46/59	117	6.49	1.953
434	邯郸学院学报	89	0.87	0.73	12	11.2	5.9	295	133	0.96	25/59	83	4.75	1.467
435	嘉应学院学报	117	0.97	0.84	14	8.7	6.3	515	256	0.94	25/59	118	8.72	0.935
436	牡丹江大学学报	237	1	0.62	11	9.9	3.9	635	493	0.99	67/59	232	31.43	0.42
437	石家庄学院学报	151	0.95	0.75	17	10.1	3.4	682	316	0.96	52/59	216	10.64	1.316
438	青岛农业大学学报(社会科学版)	69	0.99	0.77	18	7.8	4.4	348	136	0.98	24/59	74	3.98	3.672

各类计量指标 续表 11

序号	刊名	可被引文献量	可被引文献比	基金论文比	平均引文数	引用半衰期	被引半衰期	引用期刊数	被引期刊数	他引总引比	互引指数	web即年下载率	总下载量(万次)	量效指数
439	喀什大学学报	131	0.95	0.66	13	7.5	4.0	503	243	0.88	43/59	81	8.61	1.309
440	广西民族师范学院学报	151	0.94	0.8	9	7.1	3.7	438	377	0.97	67/59	53	10.78	0.621
441	山西大同大学学报(社会科学版)	177	0.94	0.55	13	11.7	4.0	542	281	0.96	45/59	164	13.06	1.137
442	安徽广播电视大学学报	73	0.99	0.78	13	6.4	2.8	313	167	0.98	31/59	218	5.79	3.163
443	河北科技师范学院学报(社会科学版)	80	0.89	0.7	16	7.4	4.0	374	164	0.92	24/59	75	4.85	2.18
444	新余学院学报	114	0.92	0.53	13	6.9	3.7	494	288	1	59/59	149	10.39	1.222
445	天中学刊	136	1	0.6	17	18.1	6.8	381	304	0.99	28/59	99	11.54	0.837
446	凯里学院学报	108	0.92	0.67	14	8.9	5.7	526	341	0.97	42/59	86	11.09	0.843
447	焦作大学学报	141	0.97	0.45	6	5.5	3.4	390	238	0.98	41/59	161	9.02	0.996
448	阿坝师范学院学报	65	0.92	0.75	21	6.7	3.4	345	185	0.96	34/59	286	7.33	2.696
449	铜仁学院学报	79	0.92	0.76	23	13.8	4.3	358	259	0.93	19/59	80	7.18	2.304
450	安阳工学院学报	209	1	0.59	8	5.7	2.8	674	350	0.97	63/59	213	12.44	0.766
451	闽南师范大学学报(哲学社会科学版)	102	0.9	0.73	17	12.2	4.8	325	310	0.99	50/59	63	7.56	1.528
452	文山学院学报	144	0.95	0.66	12	9.7	4.6	533	226	0.95	34/59	67	7.52	0.983
453	武汉职业技术学院学报	127	0.91	0.76	10	4.6	2.6	453	312	0.99	45/59	156	7.46	0.881
454	甘肃高师学报	181	0.95	0.77	10	6.5	4.0	633	377	0.96	51/59	93	11.93	0.788
455	深圳职业技术学院学报	84	0.87	0.67	12	6.8	3.2	332	209	0.98	42/59	95	4.02	1.671
456	信阳农林学院学报	139	0.99	0.6	9	5.3	3.8	545	281	0.99	45/59	140	9.67	0.913
457	普洱学院学报	265	0.94	0.61	7	4.0	2.8	746	357	0.98	63/59	79	11.4	0.463
458	中国石油大学胜利学院学报	76	0.89	0.53	11	8.0	3.8	284	185	0.98	33/59	51	3.94	1.851
459	咸阳师范学院学报	147	0.93	0.66	14	11.5	6.5	507	247	0.94	29/59	73	7.8	0.628
460	太原师范学院学报(社会科学版)	57	0.93	0.46	20	18.0	10.6	204	229	1	12/59	122	10.58	1.287
461	安徽理工大学学报(社会科学版)	108	0.94	0.84	15	7.5	4.0	512	249	0.99	42/59	99	7.16	1.5
462	岭南师范学院学报	97	0.99	0.69	14	8.7	6.6	414	273	0.99	30/59	66	7.93	1.368
463	河南理工大学学报(社会科学版)	93	1	0.57	20	11.2	4.9	484	233	0.96	30/59	359	9.37	2.605
464	江苏科技大学学报(社会科学版)	61	0.91	0.64	23	13.0	4.7	309	142	0.97	23/59	108	4.7	4.033
465	佳木斯大学社会科学学报	406	0.97	0.72	9	6.9	2.8	1009	422	0.99	58/59	206	26.25	0.421
466	周口师范学院学报	185	0.95	0.55	13	8.8	5.2	681	297	0.98	35/59	64	10.71	0.602
467	唐山师范学院学报	190	0.93	0.59	13	9.3	5.8	642	325	0.9	32/59	86	12.07	0.441
468	菏泽学院学报	172	0.96	0.68	10	6.5	3.3	661	343	0.97	51/59	82	9.81	0.761
469	北京城市学院学报	107	0.94	0.75	8	4.6	3.0	412	252	0.99	42/59	153	6.34	1.813
470	湖南人文科技学院学报	123	0.87	0.67	14	9.6	4.4	388	268	0.96	38/59	194	11.94	1.261
471	吉林工程技术师范学院学报	356	0.94	0.69	6	3.6	2.8	776	522	0.99	74/59	81	15.34	0.41
472	河池学院学报	117	0.86	0.65	14	10.3	5.9	419	250	0.97	28/59	55	7.07	0.807
473	平顶山学院学报	134	0.96	0.57	15	11.6	3.7	490	232	0.96	40/59	143	8.59	1.084
474	聊城大学学报(社会科学版)	101	1	0.87	25	>20	10.1	406	268	0.99	26/59	122	10.23	1.48
475	河西学院学报	125	0.84	0.61	12	10.8	5.0	490	274	0.98	42/59	105	8.12	1.119
476	宁德师范学院学报(哲学社会科学版)	81	0.95	0.79	14	7.8	3.3	353	178	0.98	39/59	118	5.95	2.194
477	宁波工程学院学报	86	0.93	0.83	11	5.6	3.9	411	250	0.97	34/59	138	6.13	2.445
478	武汉交通职业学院学报	80	0.98	0.58	17	5.5	2.6	375	201	0.96	30/59	209	4.88	3.286

各类计量指标 续表 12

序号	刊名	可被引文献量	可被引文献比	基金论文比	平均引文数	引用半衰期	被引半衰期	引用期刊数	被引期刊数	他引总引比	互引指数	web即年下载率	总下载量(万次)	量效指数
479	湖南工程学院学报(社会科学版)	79	0.94	0.77	18	12.6	3.5	365	226	0.99	42/59	157	6.99	2.655
480	天水师范学院学报	108	0.84	0.54	20	12.9	6.7	487	273	0.96	28/59	42	8.59	0.786
481	玉溪师范学院学报	100	0.99	0.58	19	18.7	6.4	352	208	0.96	17/59	18	6.69	0.815
482	洛阳理工学院学报(社会科学版)	89	0.99	0.44	17	12.5	4.5	361	212	1	33/59	221	7.77	1.844
483	绍兴文理学院学报(人文社会科学)	95	0.91	0.59	20	19.2	9.3	276	218	0.96	19/59	127	8.95	1.155
484	兰州文理学院学报(社会科学版)	125	0.88	0.56	13	12.9	5.3	356	263	0.98	41/59	130	10.11	1.568
485	南昌师范学院学报	172	0.96	0.71	11	7.6	4.2	564	388	0.99	50/59	93	12.52	0.601
486	宝鸡文理学院学报(社会科学版)	106	0.89	0.66	22	16.4	6.5	397	228	0.99	25/59	106	9.18	1.009
487	泰山学院学报	123	0.82	0.47	18	8.7	5.4	547	229	0.88	15/59	85	8.51	0.881
488	保山学院学报	103	0.94	0.66	16	8.4	4.0	567	175	0.95	24/59	93	6.14	1
489	阜阳师范大学学报(社会科学版)	136	0.99	0.82	18	13.9	6.2	500	291	0.97	26/59	82	11.83	0.975
490	西安文理学院学报(社会科学版)	80	0.94	0.5	13	14.7	5.2	249	247	0.99	30/59	157	8.51	1.764
491	鄂州大学学报	226	0.97	0.44	6	4.5	2.8	663	372	0.99	60/59	163	13.3	0.802
492	安阳师范学院学报	184	0.93	0.57	11	9.4	3.6	572	345	0.99	51/59	175	13.66	0.673
493	交通运输部管理干部学院学报	40	0.8	0.25	9	2.8	3.5	158	85	0.87	13/59	26	1.65	4.494
494	江苏第二师范学院学报	123	0.9	0.71	14	10.3	7.1	354	361	0.99	34/59	71	12.08	0.9
495	阴山学刊	107	0.9	0.49	17	14.4	6.9	354	178	0.98	15/59	122	9.31	0.938
496	金陵科技学院学报(社会科学版)	57	0.86	0.84	16	6.0	3.2	327	194	0.94	34/59	87	4.17	3.651
497	湘南学院学报	140	0.94	0.71	11	8.6	3.8	549	276	0.95	50/59	136	9.66	1.135
498	池州学院学报	231	0.9	0.82	11	6.4	3.7	866	379	0.95	55/59	69	12.35	0.512
499	黔南民族师范学院学报	108	0.86	0.79	20	10.4	5.6	487	248	0.7	27/59	67	7.8	0.894
500	汉江师范学院学报	156	0.96	0.63	10	8.1	3.7	465	247	0.99	37/59	164	10.91	0.772
501	广州城市职业学院学报	76	1	0.87	9	4.5	2.8	325	157	0.93	30/59	90	3.37	2.084
502	红河学院学报	239	0.94	0.63	10	8.0	3.0	708	298	0.95	53/59	161	12.92	0.544
503	曲靖师范学院学报	128	0.93	0.69	14	7.9	4.9	504	240	0.99	35/59	79	9.05	0.943
504	台州学院学报	83	0.9	0.71	18	10.7	4.2	339	211	0.97	29/59	129	6.18	1.344
505	北部湾大学学报	85	0.92	0.78	18	9.0	4.8	505	301	0.97	34/59	10	7.45	0.629
506	兴义民族师范学院学报	140	0.92	0.79	11	7.8	3.7	521	247	0.93	42/59	53	6.48	1.027
507	韩山师范学院学报	87	0.84	0.77	17	13.2	5.2	382	198	0.95	31/59	71	6.4	1.025
508	南通职业大学学报	92	0.9	0.73	8	4.0	3.2	314	209	0.97	41/59	55	3.84	1.446
509	贵州工程应用技术学院学报	140	0.95	0.68	14	11.6	6.3	490	229	0.91	28/59	64	8.04	0.584
510	遵义师范学院学报	252	0.94	0.62	10	7.7	3.6	784	434	0.79	43/59	188	16.51	0.737
511	衡水学院学报	131	0.78	0.53	12	14.9	4.6	376	248	0.94	31/59	135	8.67	1.073
512	邢台学院学报	142	0.94	0.65	10	6.6	3.0	538	293	0.99	46/59	187	11.06	1.064
513	吉林农业科技学院学报	188	0.94	0.93	9	3.4	2.2	769	319	0.79	22/59	84	6.2	1.938
514	云南开放大学学报	81	0.94	0.75	11	4.4	3.5	382	158	0.95	24/59	68	3.06	3.718
515	滁州学院学报	166	0.93	0.74	12	6.4	3.7	719	297	0.99	46/59	55	8.39	0.558
516	晋中学院学报	130	0.91	0.62	13	9.2	3.7	451	229	0.98	37/59	260	11.21	0.95
517	玉林师范学院学报	145	0.91	0.74	15	19.8	6.1	393	263	0.99	19/59	33	7.46	0.299
518	辽东学院学报(社会科学版)	131	0.9	0.72	15	10.9	3.1	486	225	0.97	41/59	157	10.51	1.352

各类计量指标 续表 13

序号	刊名	可被引文献量	可被引文献比	基金论文比	平均引文数	引用半衰期	被引半衰期	引用期刊数	被引期刊数	他引总引比	互引指数	web即年下载率	总下载量(万次)	量效指数
519	江西广播电视大学学报	53	1	0.64	14	4.7	2.8	271	168	0.98	41/59	39	3.49	3.413
520	三明学院学报	111	0.89	0.8	15	5.9	4.3	620	207	0.96	25/59	137	6.09	1.697
521	四川民族学院学报	103	0.83	0.71	17	8.1	5.2	481	214	0.97	31/59	107	7.17	1.323
522	唐山学院学报	90	0.91	0.49	16	9.5	5.0	351	154	0.97	23/59	125	6.82	1.452
523	黄冈职业技术学院学报	176	0.97	0.58	7	3.5	2.4	479	318	0.97	42/59	176	9.49	0.821
524	成都理工大学学报(社会科学版)	95	0.88	0.37	20	11.4	6.8	364	204	0.99	22/59	122	7.75	1.509
525	山东广播电视大学学报	85	0.91	0.62	7	4.9	2.4	237	162	0.98	44/59	120	4.13	1.685
526	福建江夏学院学报	77	0.91	0.78	25	8.5	3.3	440	155	0.99	28/59	172	5.27	2.606
527	保定学院学报	119	0.9	0.62	17	14.6	3.4	454	251	0.98	45/59	228	9.58	2.305
528	运城学院学报	104	0.87	0.55	16	10.1	3.9	466	249	0.99	39/59	121	9.03	1.606
529	攀登	102	0.86	0.67	13	5.5	5.6	310	174	0.99	26/59	111	7.06	1.412
530	武汉冶金管理干部学院学报	110	0.89	0.51	7	3.9	2.4	375	191	0.99	38/59	100	6.35	0.976
531	湖北广播电视大学学报	61	0.81	0.74	10	5.0	7.8	215	282	0.98	36/59	104	11.72	2.527
532	河北北方学院学报(社会科学版)	163	0.96	0.5	10	9.6	4.1	520	267	0.98	35/59	88	9.47	0.994
533	白城师范学院学报	138	0.93	0.67	9	6.7	3.4	479	286	0.98	47/59	115	9.08	0.596
534	巢湖学院学报	134	0.94	0.75	20	8.0	4.3	769	279	0.97	44/59	81	8.7	0.788
535	六盘水师范学院学报	93	0.99	0.69	23	12.2	2.8	527	212	0.77	24/59	77	6.71	2.434
536	忻州师范学院学报	148	0.92	0.47	15	10.6	4.0	582	248	0.99	35/59	132	11.94	0.771
537	九江学院学报(社会科学版)	102	0.89	0.3	11	13.6	8.7	257	175	0.98	19/59	138	8.99	1.156
538	吕梁学院学报	134	0.95	0.54	9	10.6	3.0	383	219	0.98	45/59	235	10.63	1.054
539	太原学院学报(社会科学版)	77	0.83	0.52	21	10.0	5.0	419	143	0.95	13/59	131	7.17	1.876
540	长春工程学院学报(社会科学版)	144	0.97	0.94	8	4.3	3.1	484	253	0.96	40/59	78	6.81	1.066
541	广西科技师范学院学报	87	0.94	0.55	14	10.2	3.6	293	309	0.98	47/59	50	9.75	0.59
542	荆楚理工学院学报	71	0.86	0.72	20	6.0	5.5	470	147	0.98	15/59	31	5.1	1.234
543	铜陵学院学报	177	0.96	0.81	11	5.0	3.0	703	240	0.97	44/59	87	8	0.851
544	沧州师范学院学报	110	0.94	0.7	11	8.0	3.8	434	211	0.98	32/59	161	8.9	1.207
545	淮南师范学院学报	159	0.92	0.78	14	7.0	4.6	723	272	0.96	40/59	84	9.69	0.638
546	安顺学院学报	153	0.94	0.67	14	8.4	4.3	665	228	0.96	32/59	98	9.34	0.796
547	青岛职业技术学院学报	112	0.99	0.72	8	5.1	3.8	324	176	0.98	28/59	65	4.4	0.885
548	江苏高职教育	57	0.78	0.84	13	5.2	3.6	200	155	1	24/59	37	2.97	1.125
549	齐鲁师范学院学报	122	0.9	0.53	18	7.7	3.7	615	317	0.88	26/59	153	11.01	0.779
551	安康学院学报	141	0.92	0.64	13	12.7	5.3	439	232	0.97	30/59	146	10.86	0.774
550	淮南职业技术学院学报	301	0.99	0.63	5	2.8	2.2	618	405	1	51/59	158	11.56	0.268
552	天津职业院校联合学报	235	1	0.53	4	3.4	3.0	410	373	0.95	38/59	44	8.3	0.286
553	福建商学院学报	80	0.88	0.6	14	4.5	3.6	415	179	0.98	38/59	64	5.38	2.8
554	广州广播电视大学学报	112	0.95	0.6	13	7.6	4.4	398	196	0.97	28/59	105	6.13	1.297
555	江苏工程职业技术学院学报	94	0.98	0.48	11	5.4	3.2	394	168	0.97	31/59	64	4.04	1.576
556	郑州航空工业管理学院学报(社会科学版)	74	0.95	0.5	20	15.4	7.1	274	233	1	18/59	170	11.18	2.04
557	四川职业技术学院学报	173	0.94	0.42	10	6.6	3.6	565	273	0.98	39/59	149	10.45	0.578
558	安徽电子信息职业技术学院学报	152	0.96	0.69	7	3.8	2.9	441	238	0.98	36/59	136	7.97	0.601

各类计量指标 续表 14

序号	刊名	可被引文献量	可被引文献比	基金论文比	平均引文数	引用半衰期	被引半衰期	引用期刊数	被引期刊数	他引总引比	互引指数	web即年下载率	总下载量(万次)	量效指数
559	荆楚学刊	75	0.94	0.41	21	13.8	6.5	295	143	0.99	16/59	74	5.89	1.778
560	大庆社会科学	198	0.89	0.57	5	5.8	3.1	286	252	0.98	44/59	201	12.44	0.448
561	广东轻工职业技术学院学报	62	0.89	0.76	9	3.8	3.0	243	188	1	36/59	163	3.46	2.295
562	佛山科学技术学院学报(社会科学版)	62	0.85	0.65	17	9.8	5.9	280	156	0.93	15/59	146	6.22	2.119
563	呼伦贝尔学院学报	183	1	0.7	9	5.9	3.7	579	263	0.96	45/59	120	9.62	0.682
564	南宁职业技术学院学报	114	0.88	0.62	13	7.2	3.5	427	242	0.95	40/59	85	7.03	0.757
565	郑州铁路职业技术学院学报	135	0.97	0.47	5	3.3	3.3	359	211	0.87	30/59	113	5.19	0.606
566	桂林师范高等专科学校学报	117	0.91	0.84	7	6.5	3.2	315	320	1	45/59	74	8.59	0.501
567	湖北职业技术学院学报	86	0.91	0.5	11	8.2	3.1	265	171	0.96	32/59	72	4.33	1.328
568	牡丹江教育学院学报	472	0.95	0.74	8	5.6	3.0	849	411	0.98	39/59	96	23.2	0.229
569	金华职业技术学院学报	91	0.76	0.4	12	7.4	3.2	353	208	0.98	29/59	100	4.9	0.883
570	福建广播电视大学学报	134	0.92	0.47	8	5.5	3.9	424	204	0.96	31/59	67	5.46	0.713
571	长治学院学报	146	0.91	0.72	12	7.3	4.0	623	210	0.98	30/59	82	9.19	0.541
572	潍坊学院学报	160	0.98	0.39	10	6.9	4.6	538	268	1	41/59	52	7.69	0.41
573	邢台职业技术学院学报	142	0.92	0.68	7	4.1	3.5	429	231	0.97	41/59	65	5.28	0.688
574	滨州学院学报	91	0.88	0.64	13	8.5	7.6	324	153	0.91	15/59	31	4.83	0.674
576	岳阳职业技术学院学报	112	0.84	0.77	9	4.0	3.4	440	219	0.99	30/59	62	5.55	0.523
575	集宁师范学院学报	147	0.91	0.63	11	7.6	3.2	550	168	0.99	30/59	58	6.05	0.838
577	河北软件职业技术学院学报	72	0.91	0.64	8	3.9	2.5	295	180	1	31/59	166	4.6	1.563
578	五邑大学学报(社会科学版)	73	0.85	0.62	14	14.7	5.2	269	126	0.93	20/59	133	4.89	2.18
579	盐城师范学院学报(人文社会科学版)	87	0.82	0.72	20	10.9	4.8	432	232	0.94	25/59	94	9.79	1.057
580	哈尔滨职业技术学院学报	309	0.98	0.68	6	3.8	2.8	771	345	0.98	47/59	110	12.29	0.28
581	黑河学院学报	734	0.97	0.6	8	7.5	2.6	1426	580	0.99	75/59	90	28.91	0.12
582	长沙航空职业技术学院学报	78	0.86	0.55	8	5.8	3.0	257	168	0.97	34/59	81	3.87	0.877
583	淮北职业技术学院学报	183	0.96	0.53	8	5.8	2.9	557	319	0.97	46/59	179	12.26	0.485
584	苏州市职业大学学报	72	0.87	0.83	8	4.6	3.1	297	179	0.97	31/59	80	3.58	1.924
585	梧州学院学报	97	0.95	0.68	13	4.9	3.3	467	213	0.97	47/59	49	5.06	1.465
587	开封文化艺术职业学院学报	1091	0.98	0.41	6	6.2	3.0	1509	739	1	60/59	105	56.11	0.07
586	齐齐哈尔师范高等专科学校学报	315	1	0.37	7	7.1	3.0	687	331	0.98	41/59	124	18.4	0.246
588	柳州职业技术学院学报	152	0.93	0.66	7	5.4	3.0	398	202	0.99	43/59	100	7.24	0.853
589	宁波职业技术学院学报	118	0.9	0.78	9	3.2	2.7	323	289	0.98	37/59	103	5.95	0.831
590	漯河职业技术学院学报	168	0.92	0.92	11	5.7	3.2	696	282	0.96	44/59	259	18.63	0.48
591	石家庄职业技术学院学报	109	0.94	0.54	10	3.4	2.7	375	215	0.99	44/59	100	4.94	0.996
592	濮阳职业技术学院学报	168	0.93	0.38	9	10.0	3.8	464	197	0.93	24/59	256	15.17	0.412
593	吉林广播电视大学学报	298	0.96	0.58	7	4.2	2.7	752	586	0.99	65/59	39	24.18	0.118
594	宁波广播电视大学学报	101	0.92	0.51	11	8.0	3.5	324	178	1	39/59	81	5.35	1.745
595	芜湖职业技术学院学报	95	0.94	0.75	8	4.9	3.1	319	181	0.99	35/59	97	5.25	0.834
596	杨凌职业技术学院学报	101	0.89	0.72	7	3.9	2.8	394	228	0.97	40/59	201	5.34	1.197
597	太原城市职业技术学院学报	780	0.98	0.72	8	3.9	2.8	1621	734	0.99	73/59	183	43.98	0.108
598	廊坊师范学院学报(社会科学版)	66	0.89	0.76	23	>20	6.9	158	145	0.98	18/59	81	6.23	1.114

各类计量指标 续表 15

序号	刊名	可被引文献量	可被引文献比	基金论文比	平均引文数	引用半衰期	被引半衰期	引用期刊数	被引期刊数	他引总引比	互引指数	web即年下载率	总下载量(万次)	量效指数
599	三门峡职业技术学院学报	100	0.88	0.49	12	8.9	3.3	415	172	0.94	27/59	95	5.72	0.865
600	常州工学院学报(社科版)	162	0.95	0.48	13	11.4	5.0	500	195	0.98	32/59	128	9.81	0.789
601	萍乡学院学报	133	0.96	0.72	15	6.7	4.3	641	199	0.93	32/59	53	7.15	0.774
602	长沙民政职业技术学院学报	147	1	0.64	8	4.3	3.3	500	240	0.97	40/59	72	7.15	0.909
603	和田师范专科学校学报	116	1	0.77	10	6.4	7.4	352	219	0.98	33/59	69	11.83	0.596
604	商丘职业技术学院学报	119	0.91	0.82	11	7.9	4.9	485	190	0.99	26/59	112	9.4	0.881
605	湖南工业职业技术学院学报	193	0.94	0.84	10	3.8	3.4	844	288	0.98	40/59	63	8.29	0.386
606	重庆电子工程职业学院学报	174	0.96	0.37	8	4.6	3.8	505	231	0.99	30/59	80	9.96	0.505
607	辽宁经济管理干部学院·辽宁经济职业技术学院学报	251	0.84	0.47	5	3.6	2.4	600	303	0.98	42/59	125	11.55	0.404
608	内蒙古电大学刊	156	0.99	0.53	8	5.8	3.9	456	221	0.97	39/59	67	8.48	0.457
609	景德镇学院学报	169	0.79	0.65	10	5.4	3.5	686	264	0.99	44/59	76	9.3	0.592
610	延安职业技术学院学报	167	0.93	0.64	8	5.3	3.6	482	267	0.99	39/59	80	8.3	0.37
611	襄阳职业技术学院学报	196	0.97	0.52	7	4.1	2.6	571	273	0.97	38/59	128	9.34	0.294
612	镇江高专学报	124	0.95	0.38	13	7.6	4.3	535	185	0.95	24/59	116	6.36	0.552
613	湖北工业职业技术学院学报	112	0.94	0.43	9	5.2	3.8	321	207	0.95	31/59	117	6.83	0.882
614	昭通学院学报	138	0.91	0.47	11	8.6	4.2	454	171	0.98	22/59	92	8.15	0.415
615	河南工学院学报	96	0.87	0.72	11	5.8	4.9	456	162	0.96	19/59	46	5.24	0.7
616	昌吉学院学报	99	0.96	0.68	9	5.4	2.6	287	220	0.95	31/59	275	8.75	1.176
617	开封大学学报	87	0.97	0.6	7	2.9	4.9	254	186	1	22/59	35	4.76	0.619
618	泰州职业技术学院学报	168	0.99	0.42	6	4.2	3.1	450	209	0.96	37/59	38	3.68	0.347
	本栏目计量指标均值	134	0.92	0.71	21			494	488	0.97		230.96	16.04	4.656
A 马克思主义哲学														
1	马克思主义研究	161	0.69	0.63	34	8.4	4.2	260	1010	0.95	88/70	547	74.53	10.047
2	理论探讨	138	0.94	0.96	17	5.3	3.4	401	1061	0.99	147/70	724	40.41	10.321
3	社会主义研究	131	0.96	0.87	27	6.7	4.4	360	923	0.98	118/70	526	39.78	13.33
4	马克思主义与现实	148	0.8	0.57	30	>20	6.4	141	1063	0.99	100/70	443	47.38	6.994
5	中国特色社会主义研究	72	0.85	0.76	22	5.4	3.9	325	876	0.99	118/70	520	26.78	25.987
6	当代世界与社会主义	122	0.89	0.61	36	12.0	4.2	193	775	0.97	85/70	475	35.94	7.619
7	国外理论动态	112	0.88	0.44	29	>20	6.0	74	606	0.99	53/70	259	24.23	5.412
8	毛泽东邓小平理论研究	143	0.95	0.58	22	9.8	3.9	256	769	0.98	86/70	312	33.7	5.066
9	科学社会主义	125	0.89	0.74	17	9.1	4.0	213	616	0.99	85/70	433	30.43	8.084
10	马克思主义理论学科研究	161	0.94	0.65	13	10.4	2.2	97	370	0.98	68/70	524	23.44	9.765
11	当代世界社会主义问题	63	0.97	0.71	29	8.9	3.7	164	234	0.95	35/70	275	9.97	9.236
12	世界社会主义研究	121	0.78	0.41	21	8.8	2.5	108	234	0.97	51/70	414	15.93	3.203
13	毛泽东思想研究	93	0.81	0.54	20	>20	6.1	81	384	0.99	25/70	265	21.6	3.482
14	毛泽东研究	67	0.71	0.78	25	8.8	2.4	149	150	0.87	18/70	484	9.8	5.362
15	社会主义核心价值观研究	64	0.74	0.69	15	7.1	3.0	88	130	0.95	25/70	144	5.57	5.167
16	理论导报	59	0.16	0.02			3.7		317	1	66/70	88	12.1	1.664
17	高校马克思主义理论研究	65	0.77	0.66	18	10.0	2.8	94	127	0.99	30/70	122	5.44	5.024
	本栏目计量指标均值	109	0.81	0.62	23			188	567	0.97		385.59	26.88	7.986

各类计量指标 续表 16

序号	刊名	可被引文献量	可被引文献比	基金论文比	平均引文数	引用半衰期	被引半衰期	引用期刊数	被引期刊数	他引总引比	互引指数	web即年下载率	总下载量(万次)	量效指数
B(除 B84,B9) 哲学														
1	哲学研究	145	0.9	0.67	25	19.8	9.8	146	1146	0.98	69/38	386	65.64	6.547
2	医学与哲学(A)	398	0.86	0.73	21	6.3	4.1	1038	897	0.88	33/38	187	41.73	1.598
3	自然辩证法研究	236	0.89	0.75	19	14.8	7.3	281	1049	0.95	71/38	327	48.05	2.184
4	哲学动态	155	0.91	0.63	28	>20	7.8	143	759	0.99	67/38	231	33.75	2.607
5	系统科学学报	102	0.99	0.81	15	9.4	4.0	312	555	0.84	68/38	669	15.11	10.351
6	自然辩证法通讯	197	0.91	0.68	23	16.9	6.5	361	671	0.94	60/38	323	29.03	2.623
7	道德与文明	93	0.92	0.73	18	18.4	6.9	109	559	0.98	59/38	236	20.33	4.375
8	世界哲学	90	0.88	0.63	26	17.3	10.9	78	462	0.99	34/38	233	16.36	5.153
9	伦理学研究	115	0.89	0.7	20	14.5	5.4	180	587	0.98	61/38	181	17.85	4.838
10	中国哲学史	96	0.76	0.61	26	>20	9.4	75	346	0.96	21/38	120	14.87	4.109
11	科学技术哲学研究	117	0.99	0.75	19	16.3	9.7	161	470	0.97	41/38	211	16.87	3.056
12	哲学分析	73	0.76	0.63	42	>20	4.4	88	235	0.96	30/38	192	8.1	5.136
13	现代哲学	124	0.97	0.73	38	>20	8.3	149	435	0.98	41/38	193	17.2	2.668
14	孔子研究	85	0.88	0.52	41	>20	11.4	154	399	0.96	32/38	179	15.37	2.661
15	周易研究	80	0.82	0.51	28	>20	10.9	147	175	0.79	6/38	83	10.39	3.408
16	孔学堂	36	0.86	0.61	71	>20	3.3	75	54	0.97	9/38	92	1.93	6.556
17	管子学刊	47	0.98	0.57	58	>20	11.0	146	183	0.96	14/38	185	7.74	2.6
18	船山学刊	59	0.88	0.46	20	20.0	11.1	90	227	0.96	8/38	133	8.9	1.596
19	逻辑学研究	37	0.86	0.84	25	>20	5.0	33	39	0.81	3/38	54	1.43	2.975
20	美与时代(上旬)	523	0.89	0.45	6	6.0	3.8	762	356	0.97	28/38	113	23.45	0.213
	本栏目计量指标均值	140	0.89	0.65	28			226	480	0.94		216.4	20.71	3.763
B84 心理学														
1	心理科学进展	186	0.94	0.91	82	8.0	7.9	328	1768	0.95	61/36	697	97.46	9.11
2	心理学报	102	0.91	0.97	65	9.9	12.3	227	1519	0.96	25/36	1535	95.46	15.522
3	中国心理卫生杂志	174	0.85	0.71	26	7.1	9.3	406	1183	0.96	60/36	404	53.12	7.07
4	心理科学	202	0.94	0.98	36	9.1	11.4	237	1392	0.96	40/36	535	97.79	5.669
5	中国临床心理学杂志	271	0.98	0.9	31	8.2	6.7	434	1143	0.89	29/36	721	85.47	5.874
6	心理发展与教育	103	0.99	0.97	54	9.8	8.1	245	827	0.94	31/36	1200	64.78	27.763
7	中国健康心理学杂志	391	0.98	0.9	28	5.8	4.4	940	1150	0.9	45/36	613	66.4	2.316
8	应用心理学	35	0.97	0.97	49	8.1	15.6	100	446	0.91	17/36	312	12.44	32.792
9	心理与行为研究	120	0.98	0.97	37	8.9	5.5	216	650	0.96	46/36	325	26.7	8.397
10	心理学探新	80	0.98	0.76	34	9.9	7.6	218	599	0.96	31/36	145	20.98	9.624
11	心理研究	69	0.87	0.83	38	9.9	8.6	182	446	0.98	36/36	304	13.89	8.07
12	心理技术与应用	82	0.85	0.77	44	8.9	3.7	303	292	0.92	23/36	315	11.18	8.394
13	校园心理	160	0.78	0.85	13	8.4	3.0	411	205	0.96	35/36	178	13.12	1.115
14	心理月刊	2509	1	0.11	11	2.7	1.9	1578	715	0.84	18/36	120	65.62	0.016
	本栏目计量指标均值	320	0.93	0.83	39			416	881	0.94		528.86	51.74	10.124
B9 宗教														
1	世界宗教研究	102	0.74	0.68	55	>20	9.9	246	403	0.96	31/12	103	15.81	2.064

各类计量指标 续表 17

序号	刊名	可被引文献量	可被引文献比	基金论文比	平均引文数	引用半衰期	被引半衰期	引用期刊数	被引期刊数	他引总引比	互引指数	web即年下载率	总下载量(万次)	量效指数
2	宗教学研究	148	0.9	0.68	38	>20	10.0	220	323	0.87	17/12	103	17.8	0.838
3	世界宗教文化	147	0.83	0.65	30	>20	6.0	216	247	0.94	18/12	105	13.68	1.068
4	科学与无神论	55	0.8	0.47	19	12.4	3.5	100	47	0.6	3/12	178	5.59	4.378
5	中国道教	48	0.33	0.33	14	>20	14.3	55	109	0.94	7/12	43	6.5	1.308
6	中国宗教	168	0.29	0.24			4.7		143	1	15/12	65	18.51	0.52
7	法音	110	0.28	0.33	15	>20	17.2	119	119	0.93	10/12	27	9.82	0.448
8	五台山研究	40	0.77	0.73	14	>20	8.6	53	66	0.93	5/12	72	3.53	1.827
9	中国穆斯林	67	0.4	0.57	16	>20	7.4	62	52	0.77	2/12	63	5.19	1.06
	本栏目计量指标均值	98	0.59	0.52	25			134	168	0.88		84.33	10.71	1.501
C(除C8,C93,C95) 社会学														
1	社会学研究	60	0.88	0.68	62	11.2	10.6	324	1474	0.98	75/42	1494	87.95	64.194
2	人口研究	54	0.87	0.83	25	9.4	7.3	188	1009	0.97	59/42	1160	37.71	67.347
3	中国人口科学	56	0.8	0.79	26	5.1	7.0	226	954	0.97	75/42	837	28.59	52.548
4	社会	46	0.73	0.52	79	15.1	7.6	249	976	0.98	58/42	595	36.44	46.857
5	人口学刊	51	0.96	0.84	30	9.7	5.7	257	823	0.97	62/42	880	24.28	61.298
6	人口与经济	53	0.93	0.91	39	9.5	6.6	242	804	0.98	57/42	859	26.12	44.018
7	社会保障评论	44	0.98	0.8	36	5.9	2.4	248	315	0.9	39/42	516	7.77	63.795
8	人口与发展	74	0.89	0.82	41	8.8	5.4	352	729	0.94	56/42	500	20.65	28.364
9	社会保障研究	64	0.9	0.83	32	6.7	3.8	339	506	0.95	65/42	534	15.69	36.032
10	社会发展研究	52	0.88	0.77	48	10.5	3.0	386	371	0.98	73/42	287	8.72	31.295
11	青年研究	49	0.88	0.63	43	9.2	7.9	344	614	0.95	39/42	441	21.37	29.01
12	社会学评论	77	0.91	0.74	44	13.2	3.8	318	422	0.95	57/42	395	11.45	30.753
13	妇女研究论丛	55	0.73	0.62	50	11.8	6.3	298	562	0.9	34/42	556	28.64	22.326
14	西北人口	62	0.86	0.97	34	7.5	5.4	351	639	0.97	60/42	783	20.01	19.708
15	南方人口	37	0.84	0.89	38	8.1	5.9	236	354	0.96	33/42	332	9.84	30.924
16	社会工作	50	0.86	0.62	35	8.0	5.6	319	365	0.94	34/42	346	17.55	23.16
17	青少年犯罪问题	77	0.87	0.65	34	6.2	4.5	283	287	0.91	18/42	324	13.78	15.652
18	社会建设	48	0.84	0.73	34	8.6	3.0	322	227	0.97	32/42	244	6.41	22.392
19	人口与社会	55	0.75	0.73	25	8.0	4.8	330	367	0.95	42/42	383	8.93	15.458
20	残疾人研究	40	0.74	0.78	24	7.3	3.9	202	217	0.91	11/42	197	7.57	30.045
21	老龄科学研究	75	0.73	0.64	27	6.1	5.5	532	371	0.94	28/42	192	8.16	6.699
22	社会工作与管理	60	0.9	0.85	34	8.4	4.4	352	319	0.92	26/42	279	9.95	10.56
23	人口与健康	60	0.11	0.27	1	4.7	1.8	35	151	1	46/42	89	9.62	14.216
24	国外社会科学前沿	93	0.78	0.58	28	15.8	1.7	184	110	0.98	41/42	244	5.64	3.906
25	中华女子学院学报	95	0.83	0.4	26	11.6	5.5	361	273	0.92	23/42	314	14.63	4.468
26	国际社会科学杂志(中文版)	35	0.78	0.11	83	19.1	12.9	37	278	0.97	31/42	58	3.5	5.319
27	中国信用	28	0.05		11	4.9	2.0	76	91	0.93	19/42	50	6.5	17.435
28	中国毕业后医学教育	130	0.86	0.68	14	3.7	2.8	317	126	0.81	3/42	37	2.69	1.518
29	中国卫生人才	72	0.21	0.22		3.3	3.3	5	249	1	36/42	62	6.6	2.611
30	中国人才	60	0.1	0.28			9.6		215	1	10/42		6.22	1.018

各类计量指标 续表 18

序号	刊名	可被引文献量	可被引文献比	基金论文比	平均引文数	引用半衰期	被引半衰期	引用期刊数	被引期刊数	他引总引比	互引指数	web即年下载率	总下载量(万次)	量效指数
31	社会福利	5	0.01				7.8		116	1	5/42	20	6.84	8.757
32	现代交际	2009	0.99	0.4	6	5.3	2.8	2102	1039	0.99	74/42	138	131.36	0.038
33	中国培训	279	0.58	0.17	1	3.8	4.3	180	423	0.99	42/42	49	14.56	0.144
34	国际公关	676	0.85	0.26	5	3.6	1.8	1267	561	1	69/42	19	30.04	0.042
	本栏目计量指标均值	141	0.73	0.59	32			352	481	0.96		400.42	20.46	23.88
C8 统计学														
1	统计研究	138	0.8	0.97	33	9.5	6.3	252	1237	0.95	82/66	739	52.57	26.468
2	统计与决策	979	0.98	0.85	12	6.7	3.6	1007	2220	0.95	180/66	568	157.19	1.502
3	统计与信息论坛	139	0.97	0.92	23	6.2	4.3	430	1153	0.95	105/66	530	30.29	8.529
4	数理统计与管理	87	0.9	0.97	27	9.7	6.0	285	722	0.85	40/66	399	17.23	17.102
5	调研世界	113	0.8	0.61	17	6.5	3.8	378	692	0.99	96/66	492	20.68	10.774
6	Big Data Mining and Analytics	26	0.9	0.31	33	5.0	3.0	6	40	0.96	3/66	34	0.19	25.809
7	中国统计	111	0.26	0.14	2	14.8	4.6	58	460	0.99	67/66	41	14.7	1.343
8	统计与管理	238	0.88	0.5	16	6.2	3.8	1001	523	0.98	78/66	489	29.68	1.022
9	应用概率统计	43	0.86	0.93	25	12.3	9.3	48	126	0.92	11/66	53	1.85	4.322
10	统计科学与实践	155	0.67	0.12	2	7.3	3.9	145	224	0.99	44/66	25	6.72	0.806
11	统计与咨询	27	0.87	0.37	4	6.7	3.9	50	108	1	15/66	54	4.32	1.634
	本栏目计量指标均值	187	0.81	0.61	18			333	682	0.96		311.27	30.49	9.028
C93 管理学														
1	管理世界	173	0.72	0.84	62	8.2	6.3	581	2032	0.98	101/53	2598	303.28	60.764
2	南开管理评论	120	0.91	0.98	53	9.4	5.8	246	1103	0.98	56/53	2884	120.01	40.19
3	公共管理学报	54	0.92	0.91	46	7.6	5.6	308	1006	0.97	63/53	1887	47.58	92.915
4	经济管理	141	0.97	0.94	53	7.4	4.9	357	1170	0.95	74/53	821	68.05	32.053
5	管理评论	356	0.95	0.96	43	8.4	4.4	623	1443	0.86	70/53	579	106.31	9.877
6	中国管理科学	270	0.96	0.97	29	7.0	5.0	398	1255	0.88	56/53	1173	89.86	10.992
7	管理学报	197	0.98	0.99	32	7.4	4.8	314	1157	0.91	53/53	809	71.93	13.522
8	管理科学学报	96	0.9	0.99	44	7.1	6.3	234	823	0.9	32/53	350	36.96	18.503
9	管理科学	72	0.83	0.96	52	6.7	5.9	213	733	0.93	48/53	249	30.27	29.063
10	管理工程学报	131	0.96	0.99	42	9.4	5.6	238	750	0.93	55/53	710	31.21	17.638
11	管理学刊	47	0.69	1	41	5.5	2.5	300	411	0.94	60/53	818	12.22	57.067
12	运筹与管理	409	0.98	0.95	20	7.1	3.8	628	808	0.88	54/53	331	39.15	3.609
13	公共管理评论	31	0.69	0.84	53	7.0	2.5	186	264	0.96	59/53	549	8.29	40.814
14	系统管理学报	109	0.87	0.94	35	7.6	4.7	286	560	0.91	53/53	380	20.2	11.311
15	科学决策	101	0.87	0.82	34	6.3	4.1	510	462	0.96	57/53	210	12.59	21.654
16	管理现代化	165	1	1	20	5.5	3.0	462	774	0.97	96/53	681	34.03	8.873
17	管理案例研究与评论	48	0.71	0.88	44	8.3	3.9	252	281	0.91	30/53	303	12.01	28.239
18	现代管理科学	93	0.84	0.6	20	5.4	5.3	384	861	0.99	83/53	402	32.15	2.612
19	领导科学	802	0.8	0.51	3	5.2	2.8	535	917	0.85	98/53	159	58.66	0.386
20	智库理论与实践	84	0.82	0.64	20	3.6	2.8	350	173	0.78	20/53	225	4.98	6.967
21	上海管理科学	108	0.92	0.48	16	8.6	5.2	349	313	1	47/53	193	10.37	4.035

各类计量指标 续表 19

序号	刊名	可被引文献量	可被引文献比	基金论文比	平均引文数	引用半衰期	被引半衰期	引用期刊数	被引期刊数	他引总引比	互引指数	web即年下载率	总下载量(万次)	量效指数
22	项目管理技术	337	0.98	0.33	10	5.2	3.1	833	431	0.86	35/53	125	13.74	1.079
23	中国领导科学	90	0.62	0.21	5	8.7	2.7	76	237	0.99	54/53	152	8.02	1.865
24	管理科学学报(英文)	31	0.91	0.94	46	9.9	2.4	14	24	0.78	5/53	16	0.11	22.029
25	领导科学论坛	296	0.93	0.55	11	5.0	3.1	726	362	0.98	61/53	178	17	0.983
26	秘书工作	44	0.09				4.8		146	1	13/53	130	21.46	0.689
27	今日民族	6	0.03	0.33			12.3	1	73	1	7/53	43	5.17	27.833
	本栏目计量指标均值	163	0.81	0.76	33			362	688	0.93		62796	45.02	20.947
C95 民族学														
1	西南民族大学学报(人文社科版)	353	0.99	0.88	31	9.0	4.6	1044	1962	0.97	198/44	504	89.14	3.122
2	中南民族大学学报(人文社会科学版)	226	0.85	0.89	22	8.9	4.7	726	1129	0.97	76/44	564	48.25	6.935
3	民族研究	63	0.82	0.78	60	>20	9.8	254	672	0.97	21/44	198	21.45	13.142
4	云南民族大学学报(哲学社会科学版)	106	0.93	0.93	33	12.0	3.9	509	852	0.98	87/44	689	28.25	10.609
5	中央民族大学学报(哲学社会科学版)	104	0.87	0.89	34	14.9	8.2	396	753	0.98	50/44	358	24.6	8.662
6	西北民族研究	69	0.86	0.74	32	12.6	5.3	256	494	0.89	17/44	452	18.06	21.469
7	湖北民族大学学报(哲学社会科学版)	90	0.94	0.92	35	11.2	3.2	438	656	0.98	72/44	416	19.09	10.044
8	广西民族研究	127	0.94	0.84	27	9.1	5.8	488	620	0.94	34/44	242	22.08	6.285
9	广西民族大学学报(哲学社会科学版)	120	0.89	0.66	36	14.6	7.2	418	951	0.98	101/44	151	30.32	3.682
10	贵州民族研究	161	0.87	0.81	18	8.9	4.8	510	951	0.94	91/44	319	43.36	1.252
11	北方民族大学学报(哲学社会科学版)	135	0.94	0.96	23	10.8	3.4	525	574	0.95	69/44	383	19.07	5.918
12	西北民族大学学报(哲学社会科学版)	123	0.95	0.88	30	9.3	4.3	539	711	0.98	121/44	572	23.17	6.42
13	中国藏学	90	0.85	0.58	43	>20	11.7	204	289	0.91	11/44	91	9.9	3.23
14	民族学刊	153	0.92	0.8	27	11.2	3.0	607	289	0.88	30/44	452	13.52	6.761
15	世界民族	64	0.93	0.89	59	14.7	9.9	175	330	0.89	13/44	197	12.79	7.935
16	青海民族研究	124	0.96	0.76	31	>20	5.8	421	428	0.96	45/44	159	13.25	2.488
17	西藏大学学报(社会科学版)	113	0.91	0.74	26	15.4	5.1	432	358	0.94	45/44	122	10.49	3.733
18	黑龙江民族丛刊	147	0.95	0.78	17	11.8	7.1	413	412	0.93	27/44	122	16.95	1.543
19	西藏研究	114	0.93	0.68	29	18.9	9.6	328	266	0.9	15/44	56	9.53	2.061
20	原生态民族文化学刊	79	0.99	0.77	31	12.1	3.4	351	281	0.91	43/44	165	7.33	3.961
21	西藏民族大学学报(哲学社会科学版)	133	0.9	0.89	22	11.8	6.0	445	302	0.89	22/44	91	11.19	2.003
22	民族论坛	50	0.94	0.9	31	14.3	6.9	222	270	0.97	17/44	181	8.84	3.786
23	青海民族大学学报(社会科学版)	88	0.99	0.73	27	12.6	9.7	437	239	0.96	17/44	215	9.27	2.233
24	贵州民族大学学报(哲学社会科学版)	59	0.91	0.64	39	12.3	8.2	411	329	0.93	11/44	54	9.34	11.299
25	回族研究	59	0.86	0.61	23	>20	11.5	171	127	0.73	7/44	64	5.79	3.056
26	内蒙古民族大学学报(社会科学版)	103	0.97	0.66	18	15.0	7.7	324	228	0.97	24/44	37	8.8	1.37
27	满族研究	70	0.79	0.49	21	>20	14.5	147	157	0.97	5/44		4.54	1.42
28	西藏发展论坛	94	0.93	0.6	15	4.2	3.5	352	82	0.79	7/44	311	6.26	1
29	黔南民族师范学院学报	108	0.86	0.79	20	10.4	5.6	487	248	0.7	27/44	67	7.8	0.894
30	兴义民族师范学院学报	140	0.92	0.79	11	7.8	3.7	521	247	0.93	42/44	53	6.48	1.027
31	四川民族学院学报	103	0.83	0.71	17	8.1	5.2	481	214	0.97	31/44	107	7.17	1.323
	本栏目计量指标均值	115	0.91	0.77	29			420	497	0.92		246.4	18.26	5.118

各类计量指标 续表 20

序号	刊名	可被引文献量	可被引文献比	基金论文比	平均引文数	引用半衰期	被引半衰期	引用期刊数	被引期刊数	他引总引比	互引指数	web即年下载率	总下载量(万次)	量效指数
D(D0,D2,D4,D6) 中国政治														
1	求是	9	0.02				2.1		2054	1	205/51		16.51	20.94
2	中国行政管理	225	0.65	0.85	31	7.0	4.6	657	1826	0.95	134/51	529	118.21	10.628
3	公共管理学报	54	0.92	0.91	46	7.6	5.6	308	1006	0.97	63/51	1887	47.58	92.915
4	政治学研究	80	0.83	0.71	43	12.1	5.6	286	946	0.97	65/51	571	36.8	40.288
5	电子政务	124	0.79	0.94	33	3.7	2.8	565	1077	0.94	101/51	1045	52.35	26.274
6	探索	90	0.95	0.9	31	4.2	3.4	402	1029	0.96	100/51	708	34.94	24.791
7	行政论坛	108	0.93	0.98	31	6.5	3.2	466	888	0.98	118/51	621	30.59	23.1
8	公共行政评论	62	0.82	0.85	52	8.9	4.7	336	657	0.95	42/51	702	23.83	35.903
9	人民论坛	985	0.92	0.5	3	4.0	2.7	574	2428	0.99	307/51	442	192.58	0.407
10	求实	46	0.73	0.33	27	7.4	5.6	274	925	0.99	80/51	644	28.51	61.6
11	中共中央党校(国家行政学院)学报	88	0.94	0.64	24	7.3	3.7	292	927	0.99	129/51	826	29.15	22.892
12	中国青年研究	171	0.92	0.65	25	7.2	4.1	575	1217	0.94	108/51	979	75.91	10.278
13	理论与改革	71	0.85	0.89	26	7.1	4.2	325	925	0.99	96/51	773	29.29	20.535
14	思想理论教育导刊	283	0.84	0.63	11	5.7	3.8	185	1364	0.99	118/51	563	98.95	3.91
15	公共管理与政策评论	76	0.83	0.75	44	7.9	2.4	424	360	0.94	45/51	668	13.13	58.934
16	治理研究	69	0.88	0.93	35	6.5	3.2	390	807	0.97	120/51	699	20.69	24.783
17	上海行政学院学报	57	0.81	0.89	31	7.4	4.4	360	702	0.97	88/51	427	16.58	32.055
18	人民论坛·学术前沿	357	0.89	0.52	16	5.4	2.7	624	1496	0.99	252/51	415	59.22	2.651
19	行政管理改革	119	0.93	0.63	16	4.7	2.9	368	1028	0.99	168/51	796	26.03	14.095
20	学习与实践	169	0.85	0.76	25	6.7	3.8	693	1184	0.98	176/51	501	35.52	7.324
21	学校党建与思想教育	682	0.86	0.8	5	4.9	2.8	425	1515	0.98	91/51	573	141.52	1.561
22	理论探索	98	1	0.79	17	5.9	4.1	317	879	0.99	125/51	411	22.61	16.132
23	教学与研究	127	0.67	0.69	29	9.4	5.0	295	1061	0.99	128/51	366	40.22	8.327
24	政治经济学评论	58	0.77	0.59	44	5.4	3.0	331	427	0.94	49/51	525	14.52	28.067
25	北京行政学院学报	88	0.99	0.82	27	9.5	5.0	403	751	0.99	107/51	394	19.81	15.066
26	理论月刊	208	1	0.84	25	8.2	4.8	672	1300	0.99	170/51	369	50.29	4.254
27	甘肃行政学院学报	64	1	0.89	46	7.0	4.5	456	548	0.96	50/51	280	14.79	17.102
28	妇女研究论丛	55	0.73	0.62	50	11.8	6.3	298	562	0.9	34/51	556	28.64	22.326
29	江苏行政学院学报	97	0.9	0.87	20	8.7	5.1	348	743	0.99	90/51	310	17.93	9.474
30	红旗文稿	39	0.12				3.5		1106	1	147/51	412	45.16	3.049
31	理论学刊	108	0.96	0.9	24	10.0	4.9	352	915	0.99	119/51	420	30.66	9.342
32	中共党史研究	66	0.65	0.53	80	>20	7.8	254	722	0.92	15/51	406	40.72	6.763
33	中国青年社会科学	98	0.8	0.6	20	7.3	4.2	361	830	0.98	89/51	553	29.91	14.039
34	新视野	108	0.92	0.74	16	8.4	4.0	251	726	0.98	107/51	588	22.78	10.782
35	湖湘论坛	70	0.91	0.87	20	7.1	3.2	279	595	0.98	82/51	415	15.78	14.881
36	中共福建省委党校(福建行政学院)学报	111	0.97	0.75	23	7.1	4.0	466	746	0.99	100/51	493	25.58	8.871
37	理论导刊	227	0.92	0.84	16	7.1	4.2	413	995	0.99	116/51	463	41.48	4.076
38	天津行政学院学报	56	0.98	0.88	32	6.2	3.7	358	526	0.99	85/51	452	11.38	22.523
39	学习论坛	103	0.94	0.89	19	5.9	3.0	333	669	0.99	136/51	558	22.63	7.019

各类计量指标 续表 21

序号	刊名	可被引文献量	可被引文献比	基金论文比	平均引文数	引用半衰期	被引半衰期	引用期刊数	被引期刊数	他引总引比	互引指数	web即年下载率	总下载量(万次)	量效指数
40	社会工作	50	0.86	0.62	35	8.0	5.6	319	365	0.94	34/51	346	17.55	23.16
41	长白学刊	115	0.93	0.84	19	7.6	3.4	418	629	0.99	107/51	577	22.19	8.222
42	党政研究	83	0.9	0.87	22	7.7	2.4	314	438	0.99	100/51	590	14.89	12.561
43	党的文献	117	0.87	0.32	30	>20	8.2	75	608	0.99	54/51	315	27.27	5.6
44	云南行政学院学报	103	0.8	0.78	26	7.3	4.3	485	608	0.98	88/51	288	20.68	5.218
45	当代青年研究	109	0.94	0.63	19	6.9	4.9	426	621	0.97	65/51	491	24.38	6.716
46	地方治理研究	23	0.7	0.57	26	6.9	4.2	202	176	0.99	28/51	372	4.52	49.479
47	理论视野	187	0.9	0.61	13	7.3	3.7	304	654	0.99	94/51	253	25.4	3.882
48	中国党政干部论坛	133	0.41				3.1		802	1	115/51	225	30.81	1.844
49	社会政策研究	34	0.71	0.62	37	9.7	2.8	220	187	1	32/51	224	4.13	18.231
50	中共天津市委党校学报	60	0.98	0.93	23	5.7	3.4	273	387	0.98	67/51	592	11.2	15.424
51	残疾人研究	40	0.74	0.78	24	7.3	3.9	202	217	0.91	11/51	197	7.57	30.045
52	中国劳动关系学院学报	73	0.85	0.64	24	8.2	3.9	335	389	0.96	39/51	355	12.8	11.575
53	前线	227	0.51	0.26	8	4.9	3.6	107	656	1	109/51	156	27.28	1.926
54	青年探索	59	0.76	0.54	22	6.1	5.3	274	387	0.96	32/51	608	15.27	12.78
55	中央社会主义学院学报	119	0.91	0.45	23	12.9	3.9	342	432	0.98	66/51	235	13.8	3.415
56	党史研究与教学	57	0.67	0.56	69	>20	7.8	186	293	0.93	9/51	175	15	6.895
57	党建	26	0.06	0.08			3.3		637	1	89/51	244	26.52	5.837
58	预防青少年犯罪研究	63	0.83	0.46	28	6.7	3.7	246	172	0.91	13/51	309	8.17	15.275
59	统一战线学研究	64	0.83	0.67	26	4.5	2.8	262	221	0.91	23/51	556	10.49	9.978
60	社会治理	134	0.71	0.29	12	8.1	2.8	350	434	0.97	80/51	199	11.26	3.86
61	东方学刊	34	0.6	0.21	37	16.1	1.9	89	81	0.97	26/51	142	2.96	15.408
62	华侨华人历史研究	37	0.7	0.81	43	10.0	10.1	191	186	0.88	13/51	201	6.73	13.259
63	中国延安干部学院学报	77	0.92	0.53	21	11.1	4.3	219	280	0.99	54/51	180	8.81	6.059
64	行政与法	157	0.91	0.66	23	5.9	4.1	597	517	0.98	85/51	251	17.35	3.827
65	人权	66	0.71	0.71	54	13.7	3.1	261	136	0.84	8/51	88	6.5	7.462
66	台湾研究集刊	58	0.87	0.74	53	>20	6.4	197	129	0.73	3/51	255	8.33	8.19
67	广东行政学院学报	68	0.85	0.84	23	6.3	5.1	403	302	0.98	40/51	227	7.84	7.6
68	思想政治工作研究	26	0.07				3.2		471	1	81/51	83	12.69	5.46
69	中共宁波市委党校学报	82	0.96	0.73	21	9.4	4.2	309	245	0.97	49/51	256	7.55	4.032
70	中国刑事警察	27	0.39	0.11	1	1.8	2.5	9	63	0.94	12/51	67	2	11.78
71	中国井冈山干部学院学报	101	0.9	0.64	19	7.2	3.1	250	313	0.96	56/51	495	14.29	4.137
72	治理现代化研究	68	0.85	0.94	19	6.0	1.7	286	149	0.96	43/51	527	6.53	8.286
73	民族论坛	50	0.94	0.9	31	14.3	6.9	222	270	0.97	17/51	181	8.84	3.786
74	中共杭州市委党校学报	62	0.84	0.82	25	7.6	3.6	313	266	0.98	40/51	585	10.88	6.669
75	中国浦东干部学院学报	78	0.81	0.42	18	11.3	4.2	161	227	0.97	32/51	253	8.22	4.245
76	中国民政	46	0.05	0.07			4.1		326	1	58/51	90	19.97	3.543
77	港澳研究	29	0.94	0.38	29	6.4	3.7	109	74	0.91	6/51	238	3.74	9.458
78	岭南学刊	106	0.87	0.65	16	5.7	3.6	388	268	0.96	52/51	214	9	3.665
79	工会理论研究	39	0.68	0.41	30	10.5	2.9	189	85	0.9	17/51	152	3.45	13.407

各类计量指标 续表 22

序号	刊名	可被引文献量	可被引文献比	基金论文比	平均引文数	引用半衰期	被引半衰期	引用期刊数	被引期刊数	他引总引比	互引指数	web即年下载率	总下载量(万次)	量效指数
80	贵州省党校学报	84	0.88	0.8	23	5.4	3.5	441	243	0.97	40/51	269	8.42	4.86
81	观察与思考	147	0.84	0.56	19	7.8	3.6	290	326	0.98	52/51	228	13.92	1.743
82	闽台关系研究	41	0.8	0.66	32	4.2	4.7	180	242	0.9	10/51	129	5.31	8.548
83	湖北行政学院学报	83	0.99	0.65	20	7.3	4.6	315	257	0.98	39/51	206	8.99	3.983
84	安徽行政学院学报	92	0.88	0.64	18	4.9	2.9	459	237	0.98	49/51	448	9.65	4.222
85	甘肃理论学刊	96	0.93	0.73	18	7.5	6.5	341	300	0.99	33/51	204	11.26	2.272
86	政治思想史	43	0.81	0.49	49	>20	6.3	79	90	0.93	8/51	80	3.86	4.877
87	台湾研究	63	0.89	0.62	30	8.9	4.4	206	91	0.81	3/51	230	7.16	8.678
88	青年学报	49	0.67	0.39	17	6.9	3.8	182	194	0.95	35/51	186	5.75	8.698
89	中共南京市委党校学报	75	0.86	0.64	19	6.9	3.5	312	223	0.99	45/51	256	8.07	3.672
90	中国政协理论研究	48	0.86	0.13	5	8.5	2.9	25	66	0.95	10/51	32	1.72	4.442
91	中国应急救援	85	0.88	0.26	7	4.8	3.7	199	182	0.92	22/51	65	3.88	4.057
92	上海党史与党建	86	0.79	0.36	24	>20	4.1	133	292	0.96	41/51	115	12.25	1.544
93	四川行政学院学报	54	0.82	0.61	20	6.5	5.0	388	237	1	22/51	386	7.46	5.91
94	决策与信息	133	0.7	0.47	14	5.3	3.7	510	429	0.99	82/51	296	14.75	2.023
95	中国应急管理科学	97	0.56	0.56	15	4.9	1.4	441	73	0.87	24/51	136	3.92	4.103
96	苏区研究	54	0.73	0.65	62	>20	3.1	231	124	0.9	18/51	157	4.87	5.724
97	探求	85	0.87	0.6	13	5.1	3.3	317	223	0.97	40/51	202	7.56	3.138
98	人大研究	93	0.51	0.25	10	6.7	5.0	165	144	0.86	14/51	94	6.83	2.536
99	红色文化学刊	51	0.93	0.82	19	9.3	2.6	97	91	0.93	26/51	155	3.96	6.01
100	学习月刊	49	0.19	0.53			6.1		325	1	39/51	106	17.56	7.5
101	理论研究	62	0.98	0.53	14	5.6	3.7	125	160	0.99	26/51	285	5.81	3.785
102	中国西部	82	0.91	0.61	19	5.0	3.2	496	182	0.98	36/51	126	5.18	4.013
103	湖南行政学院学报	99	0.94	0.59	14	5.8	3.4	340	229	1	44/51	237	7.87	3.723
104	江南社会学院学报	52	0.88	0.46	17	5.5	5.6	147	118	0.99	16/51	59	4.21	6.3
105	北京青年研究	59	0.92	0.59	14	7.7	4.6	181	216	0.98	28/51	441	7.55	6.464
106	党建研究	19	0.07				3.5		300	1	34/51	131	13.36	0.881
107	中共山西省委党校学报	143	0.96	0.64	13	4.5	3.6	421	318	0.98	54/51	214	12.66	1.761
108	特区实践与理论	99	0.85	0.44	14	4.7	3.3	307	215	0.96	36/51	267	9.21	1.755
109	民主与科学	50	0.32	0.12	3	>20	4.4	57	201	1	25/51	21	4.77	3.068
110	山东行政学院学报	90	0.87	0.74	20	6.4	3.4	423	288	0.99	49/51	257	11.27	3.029
111	理论建设	100	0.88	0.73	17	4.4	2.0	259	290	0.99	59/51	765	16.39	3.419
112	台海研究	37	0.8	0.49	29	5.0	2.7	134	22	0.83	3/51	216	2.95	6.875
113	辽宁行政学院学报	97	0.94	0.78	15	4.7	8.0	375	383	0.99	42/51	145	15.08	3.51
114	宁夏党校学报	92	0.89	0.7	17	6.6	3.1	262	170	0.98	32/51	195	7.17	2.522
115	廉政文化研究	69	0.91	0.83	21	6.9	4.0	271	142	0.92	22/51	130	4.88	3.014
116	上海市社会主义学院学报	63	0.79	0.43	15	6.2	2.8	147	108	0.94	21/51	246	5.02	5.37
117	唯实	112	0.35	0.23	2	8.7	3.3	70	327	1	68/51	92	11.97	0.498
118	群众	38	0.04	0.03			2.5		326	1	72/51	59	17	0.506
119	党政干部学刊	135	0.85	0.64	12	5.8	4.1	434	244	0.98	41/51	130	10.59	1.797

各类计量指标 续表 23

序号	刊名	可被引文献量	可被引文献比	基金论文比	平均引文数	引用半衰期	被引半衰期	引用期刊数	被引期刊数	他引总引比	互引指数	web即年下载率	总下载量(万次)	量效指数
120	老区建设	168	0.25	0.66	10	4.9	3.5	595	382	0.99	52/51	76	14.66	0.645
121	北京党史	50	0.74	0.22	30	>20	10.9	154	157	0.89	5/51	119	7.59	2.056
122	中国人力资源社会保障	81	0.18	0.11			2.5		229	1	30/51	98	11.59	2.374
123	党政论坛	94	0.8	0.37	7	4.9	2.2	160	279	0.98	52/51	402	14.52	1.235
124	中共云南省委党校学报	111	0.88	0.74	25	6.7	3.4	452	257	0.92	42/51	90	10.62	1.139
125	山东青年政治学院学报	101	0.93	0.45	17	9.3	4.2	404	326	0.99	49/51	351	15.07	2.395
126	江苏省社会主义学院学报	63	0.86	0.49	11	4.8	2.8	192	138	0.95	24/51	133	4.69	3.376
127	长江论坛	81	0.91	0.48	15	6.3	3.9	330	169	0.99	29/51	148	7	2.356
128	行政科学论坛	139	0.68	0.51	7	5.0	2.6	335	191	0.96	48/51	105	6.67	2.143
129	实事求是	90	0.89	0.67	16	5.8	4.4	283	171	0.98	27/51	86	7.16	2.388
130	成都行政学院学报	88	0.88	0.49	13	4.4	2.9	424	170	1	28/51	83	5.67	1.99
131	党史文苑	36	0.15	0.31	6	15.5	8.2	37	303	1	16/51	67	16.89	2.693
132	哈尔滨市委党校学报	58	0.88	0.67	9	6.8	3.5	139	122	0.99	22/51	427	6.57	4.007
133	农业农村部管理干部学院学报	47	0.85	0.57	21	5.9	3.3	297	123	0.99	21/51	105	2.87	2.647
134	八桂侨刊	41	0.72	0.59	34	16.0	9.1	191	76	0.65	6/51	59	3.47	3.771
135	青少年学刊	61	0.91	0.64	17	4.8	4.0	302	197	0.99	36/51	287	8.37	6.715
136	河北青年管理干部学院学报	117	0.97	0.7	9	6.6	2.5	292	231	1	46/51	334	10.65	1.914
137	中共青岛市委党校青岛行政学院学报	135	0.95	0.46	14	6.1	3.9	426	196	0.98	37/51	42	7.93	1.56
138	决策探索(下)	623	0.96	0.4	7	2.9	1.9	1260	562	0.98	73/51	198	29.63	0.191
139	新东方	60	0.87	0.5	12	5.8	4.5	205	142	0.99	28/51	57	5.05	1.914
140	桂海论丛	111	0.9	0.64	15	5.1	5.4	320	183	0.99	27/51	49	7.22	1.209
141	社会福利	5	0.01				7.8		116	1	5/51	20	6.84	8.757
142	现代台湾研究	55	0.92	0.64	22	2.6	3.5	160	43	0.78	3/51	152	4.07	4.381
143	重庆行政(公共论坛)	128	0.6	0.49	5	4.2	2.5	246	235	0.99	57/51	187	10.45	1.064
144	陕西行政学院学报	91	1	0.69	15	6.3	3.7	455	178	0.98	29/51	273	6.8	2.892
145	实践(思想理论版)	54	0.14	0.02			3.3		234	1	44/51	61	7.61	1.061
146	中共石家庄市委党校学报	105	0.72	0.52	9	4.8	2.5	189	167	0.97	38/51	383	11.99	2.356
147	广东省社会主义学院学报	72	0.71	0.42	11	5.4	4.1	187	137	0.96	25/51	96	5.51	1.747
148	江南论坛	218	0.74	0.37			2.7		247	1	44/51	154	12.17	0.58
149	新湘评论	26	0.03				2.6		250	1	59/51	64	19.14	2.533
150	广东青年研究	51	0.7	0.57	19	6.5	5.0	131	121	0.93	8/51	307	5.05	4.81
151	团结	54	0.38	0.13	10	>20	2.9	7	122	1	28/51	79	4.27	2.203
152	中国妇运	11	0.03				8.2		129	1	9/51		4.03	3.437
153	群言	10	0.03				5.6		223	1	36/51	118	11.09	12.333
154	中国机构改革与管理	93	0.28	0.03	1	10.9	3.7	20	147	0.99	23/51	55	6.51	0.774
155	中共郑州市委党校学报	131	0.98	0.47	7	4.1	2.9	212	212	0.98	44/51	199	9.84	1.392
156	中国人事科学	111	0.78	0.31	17	5.9	1.9	448	133	0.89	32/51	176	6.85	3.344
157	西藏发展论坛	94	0.93	0.6	15	4.2	3.5	352	82	0.79	7/51	311	6.26	1
158	北京观察	6	0.01				2.7		208	1	35/51	95	10.37	3.304
159	大连干部学刊	116	0.89	0.54	11	6.1	2.5	226	171	1	39/51	456	12.05	1.584

各类计量指标 续表 24

序号	刊名	可被引文献量	可被引文献比	基金论文比	平均引文数	引用半衰期	被引半衰期	引用期刊数	被引期刊数	他引总引比	互引指数	web即年下载率	总下载量(万次)	量效指数
160	广西青年干部学院学报	117	0.92	0.56	8	4.6	2.9	205	239	0.99	40/51	149	8.48	1.616
161	改革与开放	271	1	0.61	10	2.9	3.7	892	819	0.99	69/51	96	39.47	0.178
162	理论与当代	60	0.42				3.1		182	1	34/51	60	8.73	0.749
163	山东工会论坛	65	1	0.92	23	6.1	3.9	347	208	0.95	24/51	310	8.58	2.806
164	广西社会主义学院学报	106	0.94	0.58	12	6.4	3.8	225	147	0.94	23/51	34	5.63	1.162
165	湖南省社会主义学院学报	141	0.91	0.58	7	5.2	3.1	203	177	0.97	29/51	145	8.49	1.053
166	湖北省社会主义学院学报	95	0.89	0.47	9	5.9	3.6	155	121	0.98	16/51	80	5.75	1.757
167	厦门特区党校学报	72	0.95	0.64	13	5.0	3.2	167	139	0.96	20/51	201	5.16	2.703
168	河北省社会主义学院学报	54	0.92	0.35	11	4.0	3.7	78	101	0.98	14/51	193	3.74	3.557
169	世纪桥	188	0.96	0.35	9	6.2	5.5	281	286	0.98	38/51	54	18.85	0.288
170	发展	113	0.42	0.19	2	3.5	3.4	97	311	1	52/51	79	12.9	0.245
171	共产党员	4					2.4		179	1	39/51	22	8.92	5.859
172	长春市委党校学报	71	0.9	0.3	6	4.3	3.9	141	114	1	20/51	158	5.26	1.862
173	中共济南市委党校学报	97	0.96	0.45	11	5.3	3.4	166	191	0.98	33/51	126	7.94	1.122
174	天水行政学院学报	139	0.93	0.45	11	5.6	3.9	368	183	0.99	28/51	189	9.26	1.455
175	政策瞭望	46	0.2				2.8		158	1	29/51	74	6.12	0.589
176	前进	21	0.08	0.05			3.5		181	1	34/51	35	6.05	4.324
177	中共四川省委党校学报	86	0.95	0.37	16	8.7	4.6	274	100	0.99	12/51	153	5.25	2.008
178	中共成都市委党校学报	91	0.88	0.55	11	5.8	4.6	233	127	1	20/51	137	5.96	1.222
179	广州社会主义学院学报	63	0.73	0.4	13	6.6	4.1	168	94	0.96	21/51	82	4.12	2.131
180	传承	70	0.85	0.33	11	6.6	8.8	150	242	0.95	8/51	38	14.39	0.62
181	知与行	67	0.99	0.61	12	7.5	3.9	189	194	1	28/51	88	7.47	1.089
182	云南社会主义学院学报	60	0.88	0.47	21	12.1	6.2	210	144	0.97	18/51	38	4.95	1.773
183	中国消防	24	0.07		2	8.3	3.6	18	64	1	5/51	13	5.72	3.078
184	福州党校学报	87	0.78	0.49	6	4.6	3.1	129	135	0.99	26/51	174	5.65	1.467
185	福建省社会主义学院学报	48	1	0.81	14	5.2	5.5	159	125	0.99	13/51	52	4.45	1.418
186	党史博采(下)	272	0.97	0.21	8	7.4	2.5	432	262	0.96	29/51	269	20.97	0.339
187	前进论坛	22	0.04	0.05			3.1		107	1	20/51	60	8.25	0.991
188	今日民族	6	0.03	0.33			12.3	1	73	1	7/51	43	5.17	27.833
	本栏目计量指标均值	97	0.74	0.53	20			294	393	0.97		278.4	16.52	7.95
D(D035.3,D523.3,D631) 公安学														
1	中国人民公安大学学报(社会科学版)	95	1	0.73	37	7.3	5.8	451	461	0.93	32/17	301	21.53	11.559
2	法医学杂志	183	0.95	0.59	22	6.6	3.8	407	321	0.79	33/17	53	8.62	1.997
3	中国法医学杂志	156	0.84	0.62	12	6.0	5.3	246	285	0.73	6/17	102	11.21	1.588
4	中国刑警学院学报	91	1	0.77	23	6.0	3.4	365	202	0.8	12/17	213	7.48	6.34
5	山东警察学院学报	107	0.98	0.59	22	6.0	4.7	389	278	0.96	24/17	48	9.07	4.964
6	北京警察学院学报	112	0.91	0.49	18	5.8	3.4	360	213	0.94	21/17	314	10.89	4.544
7	公安学刊(浙江警察学院学报)	98	0.74	0.48	20	5.7	3.6	333	217	0.92	19/17	112	8.54	4.881
8	河南警察学院学报	93	0.89	0.45	22	7.7	3.6	260	190	0.98	33/17	131	7.49	5.589
9	湖北警官学院学报	93	0.96	0.58	23	5.5	5.7	360	278	0.8	8/17	134	10.66	5.49
10	武警学院学报	203	1	0.43	12	4.6	4.3	593	283	0.78	5/17	154	11.86	1.523

各类计量指标 续表 25

序号	刊名	可被引文献量	可被引文献比	基金论文比	平均引文数	引用半衰期	被引半衰期	引用期刊数	被引期刊数	他引总引比	互引指数	web即年下载率	总下载量(万次)	量效指数
11	警学研究	67	0.93	0.57	23	5.4	4.0	277	154	0.98	23/17	166	6.58	5.236
12	公安教育	148	0.48	0.51	6	4.1	3.6	290	155	0.88	16/17	92	10.43	1.443
13	四川警察学院学报	105	0.96	0.63	22	5.6	3.7	421	180	0.92	30/17	163	7.46	3.857
14	江苏警官学院学报	116	1	0.53	15	6.2	5.7	314	203	0.93	21/17	127	9.06	2.397
15	云南警官学院学报	121	0.98	0.55	14	5.5	3.8	312	150	0.9	15/17	148	8.2	2.782
16	警察技术	120	0.75	0.28	6	5.0	3.9	204	185	0.87	19/17	93	6.4	2.084
17	江西警察学院学报	100	0.87	0.42	21	6.4	4.6	311	175	0.96	23/17	112	7.86	3.866
18	湖南警察学院学报	94	1	0.53	19	6.1	4.2	348	149	0.97	21/17	79	6.2	3.424
19	辽宁警察学院学报	128	0.95	0.6	9	3.9	3.2	368	193	0.94	19/17	156	7.77	2.364
20	贵州警察学院学报	101	0.97	0.56	16	5.9	3.6	328	144	0.97	22/17	116	6.19	2.548
21	上海公安学院学报	69	0.99	0.25	11	5.1	3.8	203	124	1	14/17	156	5.48	7.406
22	广西警察学院学报	96	0.9	0.66	21	5.3	3.4	377	146	0.97	16/17	168	7.32	2.576
23	山西警察学院学报	77	0.99	0.74	17	5.5	3.2	335	121	0.93	20/17	144	4.76	3.316
24	福建警察学院学报	73	0.89	0.53	19	6.5	4.9	231	138	0.96	19/17	159	5.72	3.832
25	铁道警察学院学报	116	0.99	0.5	14	5.5	4.1	323	123	0.82	9/17	82	6.41	1.185
26	武汉公安干部学院学报	75	0.89	0.33	7	4.4	2.7	177	81	0.89	15/17	39	4.08	4.1
27	广州市公安管理干部学院学报	47	0.89	0.38	10	5.2	4.0	188	68	0.96	11/17	39	2.52	5.549
28	广东公安科技	106	0.89	0.22	5	7.4	5.0	155	77	0.9	13/17	52	3.6	0.883
29	辽宁公安司法管理干部学院学报	85	0.88	0.33	16	5.5	3.2	268	93	0.97	14/17	126	5.99	3.938
30	河北公安警察职业学院学报	77	0.94	0.38	11	4.4	2.9	238	82	0.86	11/17	129	4.59	4.259
31	今日消防	686	0.97	0.06	6	3.6	1.5	591	163	0.76	2/17	71	9.65	0.098
32	安徽警官职业学院学报	148	0.94	0.43	11	5.5	4.1	441	126	0.97	8/17	58	6.89	0.656
33	消防界(电子版)	1214	0.68	0.02	4	3.1	2.1	656	220	0.66	2/17	41	15.48	0.093
本栏目计量指标均值		158	0.91	0.48	16			337	181	0.9		123.58	8.06	3.526
D(D1,D3,D5,D7,D8) 世界政治														
1	世界经济与政治	71	0.72	0.61	97	8.3	6.0	252	714	0.9	22/21	489	39.74	43.507
2	外交评论(外交学院学报)	32	0.86	0.53	91	7.6	5.6	157	415	0.95	22/21	777	17.71	83.471
3	当代亚太	30	0.81	0.87	123	9.1	6.1	169	274	0.93	14/21	505	12.71	67.391
4	现代国际关系	81	0.69	0.48	32	1.1	3.8	74	441	0.97	33/21	445	22.77	19.135
5	国际问题研究	46	0.66	0.37	46	1.4	3.9	100	403	0.96	33/21	578	16.02	35.962
6	太平洋学报	97	0.97	0.98	51	5.0	3.8	352	568	0.87	51/21	400	19.26	15.873
7	国际政治科学	22	0.56	0.55	89	7.8	3.4	76	160	0.94	9/21	507	6.62	103.302
8	东北亚论坛	48	0.87	0.94	49	4.4	3.1	227	412	0.94	44/21	883	15.67	41.716
9	国际展望	44	0.83	0.5	56	3.9	3.3	135	369	0.97	38/21	811	16.53	39.484
10	国际观察	35	0.74	0.63	74	5.5	4.9	185	331	0.95	30/21	509	11.33	38.556
11	欧洲研究	39	0.74	0.72	95	8.7	5.8	127	339	0.92	22/21	162	11.21	37.927
12	国际安全研究	34	0.68	0.65	96	7.6	4.2	172	328	0.97	33/21	496	12.29	54.986
13	国际论坛	50	0.89	0.72	61	4.6	4.5	154	359	0.94	33/21	661	13.87	26.88
14	美国研究	40	0.73	0.55	84	4.5	5.8	95	317	0.96	30/21	355	14.62	32.315
15	国际政治研究	37	0.88	0.68	98	16.0	6.2	168	339	0.96	30/21	348	12.87	21.964
16	世界经济与政治论坛	44	0.85	0.8	48	5.3	5.1	205	408	0.96	35/21	381	11.36	25.938

各类计量指标 续表 26

序号	刊名	可被引文献量	可被引文献比	基金论文比	平均引文数	引用半衰期	被引半衰期	引用期刊数	被引期刊数	他引总引比	互引指数	web即年下载率	总下载量(万次)	量效指数
17	当代世界	100	0.47	0.3	11	2.3	2.7	79	481	0.99	56/21	446	25.76	8.907
18	亚太安全与海洋研究	43	1	0.81	53	2.2	2.3	122	204	0.93	31/21	948	9.44	28.427
19	德国研究	33	0.85	0.67	63	9.5	5.2	119	260	0.95	32/21	159	6.88	31.595
20	东南亚研究	44	0.9	0.68	84	6.7	7.1	216	297	0.9	13/21	279	11.84	18.918
21	南洋问题研究	30	0.77	0.8	60	8.3	6.6	128	232	0.94	15/21	140	6.11	30.766
22	西亚非洲	40	0.87	0.65	73	9.8	6.7	110	203	0.92	12/21	388	11.3	25.94
23	日本学刊	52	0.71	0.52	58	6.1	4.8	165	263	0.88	9/21	145	13.27	25.83
24	当代美国评论	25	0.76	0.56	40	2.6	2.4	48	82	0.97	22/21	327	3.06	57.043
25	南亚研究	26	0.74	0.85	82	7.4	5.6	137	184	0.87	7/21	294	7.21	61.51
26	俄罗斯东欧中亚研究	48	0.74	0.44	50	14.5	6.4	125	216	0.95	16/21	187	9.43	13.449
27	国际关系研究	44	0.81	0.66	60	6.9	3.1	163	169	0.94	28/21	350	6.18	18.032
28	世界民族	64	0.93	0.89	59	14.7	9.9	175	330	0.89	13/21	197	12.79	7.935
29	边界与海洋研究	43	0.91	0.49	66	6.7	2.9	137	112	0.92	17/21	196	3.35	15.099
30	俄罗斯研究	47	0.92	0.62	49	8.1	4.0	116	158	0.86	9/21	337	7.74	22.247
31	和平与发展	44	0.76	0.41	45	1.9	3.4	74	153	0.94	20/21	450	7.25	20.207
32	拉丁美洲研究	45	0.9	0.42	62	6.4	6.9	102	165	0.73	11/21	295	8.29	14.237
33	战略决策研究	27	0.66	0.44	71	4.5	3.9	115	107	0.91	11/21	347	3.69	27.217
34	东南亚纵横	61	0.81	0.49	40	4.0	8.6	201	298	0.95	14/21	18	10.21	5.056
35	阿拉伯世界研究	48	0.86	0.69	72	7.9	5.9	135	126	0.82	3/21	207	8.08	10.979
36	印度洋经济体研究	43	0.86	0.72	58	2.8	2.9	140	93	0.86	9/21	314	4.89	14.542
37	国际研究参考	62	0.43	0.26	31	1.1	4.4	133	165	1	31/21	123	7.85	6.313
38	日本问题研究	49	1	0.8	27	7.5	4.6	139	189	0.97	23/21	135	5.74	10.198
39	东北亚学刊	69	0.88	0.39	22	3.5	2.6	86	127	0.94	19/21	233	5.58	7.647
40	东南亚南亚研究	59	0.88	0.49	45	11.0	5.8	138	148	0.95	10/21	165	6.32	6.388
41	南亚研究季刊	34	0.89	0.65	46	2.9	5.6	109	141	0.89	5/21	192	6.2	9.429
42	国际社会科学杂志(中文版)	35	0.78	0.11	83	19.1	12.9	37	278	0.97	31/21	58	3.5	5.319
43	日本研究	41	0.89	0.51	29	6.4	9.0	93	169	0.96	14/21	190	6.85	9.171
44	俄罗斯学刊	42	0.91	0.55	46	10.7	4.4	86	92	0.9	12/21	162	3.33	12.629
45	社会福利(理论版)	104	0.69	0.44	23	5.5	3.8	641	234	0.92	34/21	199	11.6	3.782
46	西伯利亚研究	56	0.9	0.61	32	>20	4.9	113	118	0.96	13/21	88	4.51	3.243
47	区域与全球发展	54	0.82	0.52	45	2.7	2.6	254	101	0.97	28/21	235	3.53	7.306
48	法国研究	41	0.93	0.68	24	9.3	9.1	91	88	0.95	7/21	203	5.86	5.303
49	南洋资料译丛	10	0.33	0.1	13	19.8	11.5		40	1	3/21	25	2.21	5.838
50	当代韩国	37	0.8	0.32	42	14.6	8.9	137	81	0.89	3/21	67	4.26	4.727
	本栏目计量指标均值	47	0.8	0.58	57			149	246	0.93		328.12	10.17	24.873
D9 法律														
1	中国法学	88	0.85	0.58	75	11.7	6.3	317	1326	0.99	78/39	1702	99.16	87.083
2	法学研究	70	0.97	0.66	93	13.3	7.1	254	1187	0.99	62/39	1031	69.53	104.865
3	中外法学	83	0.86	0.7	86	15.7	5.6	235	914	0.98	54/39	900	49.51	75.136
4	东方法学	85	0.89	0.72	65	8.5	3.0	342	828	0.95	87/39	1034	32.88	80.924

各类计量指标 续表 27

序号	刊名	可被引文献量	可被引文献比	基金论文比	平均引文数	引用半衰期	被引半衰期	引用期刊数	被引期刊数	他引总引比	互引指数	web即年下载率	总下载量(万次)	量效指数
5	比较法研究	78	0.93	0.69	69	9.3	3.2	232	886	0.98	72/39	1367	49.42	95.723
6	法学	149	0.85	0.78	70	11.6	5.5	374	1211	0.98	85/39	681	81.97	26.627
7	法商研究	85	0.92	0.81	51	7.4	6.1	330	1039	0.99	86/39	883	49.87	55.302
8	现代法学	82	0.95	0.82	55	7.6	6.7	285	953	0.99	90/39	602	44.46	56.532
9	法学评论	98	0.93	0.68	63	12.0	4.7	317	1033	0.99	97/39	995	51.76	42.3
10	法学家	78	0.99	0.67	81	11.3	5.9	251	854	0.98	56/39	1024	45.87	58.096
11	法律科学(西北政法大学学报)	95	0.96	0.72	62	9.6	5.0	333	1041	0.99	94/39	1032	53.26	37.831
12	政治与法律	143	0.95	0.8	57	9.0	4.9	393	985	0.98	79/39	607	55.28	23.266
13	法制与社会发展	68	0.83	0.74	73	8.0	5.2	303	810	0.96	59/39	777	33.89	48.074
14	清华法学	72	0.89	0.63	79	16.1	4.9	275	805	0.99	67/39	715	33.39	67.904
15	环球法律评论	71	0.8	0.65	62	9.1	4.7	217	795	0.99	58/39	454	29.31	62.319
16	中国刑事法杂志	60	0.98	0.6	44	5.6	3.8	165	513	0.97	46/39	845	26.88	101.034
17	法学论坛	91	0.99	0.8	44	7.5	4.5	356	902	0.99	89/39	696	34.46	41.605
18	当代法学	81	0.89	0.74	54	12.8	5.0	256	818	0.97	65/39	713	37.16	44.989
19	政法论坛	90	0.87	0.66	50	9.4	6.1	273	901	0.98	70/39	633	43.47	30.473
20	法学杂志	111	0.87	0.64	40	8.7	4.4	333	1082	0.99	98/39	771	56.73	19.858
21	行政法学研究	83	0.91	0.82	46	7.1	4.2	254	719	0.95	66/39	839	28.26	59.69
22	华东政法大学学报	85	0.92	0.78	61	8.2	4.1	313	772	0.99	71/39	730	32.85	36.653
23	国家检察官学院学报	63	0.93	0.71	53	9.0	4.2	197	576	0.97	44/39	460	20.94	61.206
24	法治研究	80	0.99	0.56	43	7.9	2.9	265	612	0.98	69/39	948	22.87	39.817
25	中国法律评论	94	0.73	0.41	44	8.6	2.9	305	635	0.98	63/39	600	24.76	24.256
26	法律适用	206	0.88	0.26	37	9.8	4.7	348	862	0.97	87/39	425	67.27	5.519
27	政法论丛	81	0.93	0.93	46	7.8	4.0	352	670	0.98	77/39	687	22.92	33.968
28	知识产权	79	0.88	0.56	59	8.0	4.6	293	613	0.9	26/39	737	36.03	32.775
29	河北法学	144	0.97	0.87	55	8.7	5.5	477	1011	0.9	88/39	757	50.77	11.376
30	交大法学	52	0.96	0.6	89	17.1	3.7	242	368	0.99	45/39	476	10.45	52.734
31	财经法学	61	0.9	0.51	70	12.0	2.5	257	395	0.99	56/39	459	9.83	34.358
32	中国应用法学	78	0.77	0.37	45	8.0	2.4	266	326	0.98	52/39	268	9.48	30.248
33	上海政法学院学报(法治论丛)	74	0.99	0.59	48	8.3	3.3	307	430	0.99	50/39	681	13.38	20.462
34	人民司法	470	0.39	0.06	7	5.8	5.9	293	660	0.96	55/39	11	47.04	0.721
35	中国政法大学学报	134	1	0.66	58	13.1	3.8	498	634	0.94	72/39	417	19.27	19.887
36	电子知识产权	96	0.79	0.58	41	7.1	3.8	310	474	0.94	40/39	256	20.28	16.71
37	人民检察	356	0.6	0.23	6	3.7	4.7	185	498	0.96	22/39	25	30.65	1.198
38	甘肃政法大学学报	68	0.97	0.68	53	7.9	5.8	315	497	0.99	55/39	299	14.55	16.444
39	中国人民公安大学学报(社会科学版)	95	1	0.73	37	7.3	5.8	451	461	0.93	32/39	301	21.53	11.559
40	北方法学	79	0.86	0.84	63	11.5	5.4	317	549	0.99	51/39	502	17.47	20.846
41	竞争政策研究	27	0.6	0.37	80	18.3	3.5	109	184	0.96	27/39	196	4.7	42.719
42	南大法学	57	0.83	0.65	88	20.0	5.6	215	242	0.98	28/39	256	6.87	30.292
43	经贸法律评论	53	0.9	0.58	72	7.7	1.9	197	211	0.98	45/39	442	6.24	26.6
44	科技与法律(中英文)	95	0.89	0.71	34	5.5	3.7	361	415	0.96	59/39	347	12.47	23.14

各类计量指标 续表 28

序号	刊名	可被引文献量	可被引文献比	基金论文比	平均引文数	引用半衰期	被引半衰期	引用期刊数	被引期刊数	他引总引比	互引指数	web即年下载率	总下载量(万次)	量效指数
45	国际法研究	41	0.82	0.63	109	15.4	3.0	149	194	0.92	29/39	420	7.52	25.903
46	西南政法大学学报	69	0.97	0.68	44	7.2	4.4	301	517	1	53/39	241	12.21	17.359
47	武大国际法评论	44	0.79	0.66	72	10.7	3.2	181	197	0.96	24/39	345	8.17	26.372
48	河南财经政法大学学报	96	0.88	0.69	38	8.2	5.5	341	461	0.98	41/39	314	15.17	8.78
49	青少年犯罪问题	77	0.87	0.65	34	6.2	4.5	283	287	0.91	18/39	324	13.78	15.652
50	苏州大学学报(法学版)	51	0.93	0.63	60	11.9	3.4	220	225	1	30/39	369	6.38	18.558
51	地方立法研究	42	0.75	0.55	57	18.9	2.6	219	176	0.91	24/39	330	5.04	25.8
52	法治现代化研究	84	0.9	0.49	62	13.0	2.7	265	229	0.92	37/39	101	5.79	12.263
53	证据科学	52	0.84	0.6	70	10.7	6.3	202	261	0.86	11/39	152	8.28	16.2
54	时代法学	71	0.91	0.76	41	9.5	5.3	267	367	1	52/39	265	10.74	14.531
55	公安学研究	38	0.83	0.79	64	10.6	2.5	382	98	0.93	19/39	175	2.68	24.959
56	中国海商法研究	47	0.89	0.68	47	12.8	5.1	216	145	0.81	10/39	249	6.92	18.701
57	国际经济法学期刊	41	0.79	0.49	66	12.8	2.9	157	143	0.94	27/39	471	4.87	20.938
58	法医学杂志	183	0.95	0.59	22	6.6	3.8	407	321	0.79	33/39	53	8.62	1.997
59	中国检察官	387	0.79	0.21	7	4.7	3.2	271	370	0.95	30/39	110	29.18	1.041
60	预防青少年犯罪研究	63	0.83	0.46	28	6.7	3.7	246	172	0.91	13/39	309	8.17	15.275
61	中国法医学杂志	156	0.84	0.62	12	6.0	5.3	246	285	0.73	6/39	102	11.21	1.588
62	中国刑警学院学报	91	1	0.77	23	6.0	3.4	365	202	0.8	12/39	213	7.48	6.34
63	行政与法	157	0.91	0.66	23	5.9	4.1	597	517	0.98	85/39	251	17.35	3.827
64	山东警察学院学报	107	0.98	0.59	22	6.0	4.7	389	278	0.96	24/39	48	9.07	4.964
65	天津法学	50	0.79	0.28	20	7.3	2.9	196	187	1	36/39	133	5.82	20.744
66	中国司法鉴定	95	0.91	0.63	21	7.7	6.1	342	231	0.84	8/39	94	7.02	2.915
67	政法学刊	84	0.88	0.69	28	7.3	4.6	310	278	0.99	42/39	192	9.05	6.514
68	西部法学评论	60	0.98	0.68	47	7.2	5.0	259	272	0.99	34/39	144	7.34	8.627
69	中国发明与专利	118	0.85	0.53	14	4.6	3.2	358	367	0.93	48/39	160	16.65	1.484
70	犯罪研究	59	0.95	0.36	31	7.1	3.7	216	210	0.95	23/39	168	6.78	9.881
71	中国卫生法制	168	0.81	0.4	11	4.6	3.0	493	259	0.9	27/39	241	10.59	2.727
72	法治社会	62	0.95	0.56	43	9.6	2.3	278	160	0.96	36/39	252	4.46	10.077
73	北京警察学院学报	112	0.91	0.49	18	5.8	3.4	360	213	0.94	21/39	314	10.89	4.544
74	公安学刊(浙江警察学院学报)	98	0.74	0.48	20	5.7	3.6	333	217	0.92	19/39	112	8.54	4.881
75	医学与法学	134	0.91	0.58	16	6.6	3.0	449	211	0.92	28/39	212	8.84	3.469
76	中国司法	181	0.62	0.03	5	4.2	4.0	155	287	0.95	21/39	121	16.67	1.982
77	河南警察学院学报	93	0.89	0.45	22	7.7	3.6	260	190	0.98	33/39	131	7.49	5.589
78	中国律师	65	0.17				3.0		142	1	12/39	50	11.36	6.319
79	山东法官培训学院学报	94	0.93	0.29	24	6.6	4.0	230	208	0.98	32/39	124	8.17	4.694
80	湖北警官学院学报	93	0.96	0.58	23	5.5	5.7	360	278	0.8	8/39	134	10.66	5.49
81	警学研究	67	0.93	0.57	23	5.4	4.0	277	154	0.98	23/39	166	6.58	5.236
82	四川警察学院学报	105	0.96	0.63	22	5.6	3.7	421	180	0.92	30/39	163	7.46	3.857
83	江苏警官学院学报	116	1	0.53	15	6.2	5.7	314	203	0.93	21/39	127	9.06	2.397
84	海峡法学	53	0.91	0.7	33	8.6	4.1	260	167	0.76	12/39	164	5.08	9.785

各类计量指标 续表 29

序号	刊名	可被引文献量	可被引文献比	基金论文比	平均引文数	引用半衰期	被引半衰期	引用期刊数	被引期刊数	他引总引比	互引指数	web即年下载率	总下载量(万次)	量效指数
85	云南警官学院学报	121	0.98	0.55	14	5.5	3.8	312	150	0.9	15/39	148	8.2	2.782
86	警察技术	120	0.75	0.28	6	5.0	3.9	204	185	0.87	19/39	93	6.4	2.084
87	江西警察学院学报	100	0.87	0.42	21	6.4	4.6	311	175	0.96	23/39	112	7.86	3.866
88	南海法学	68	0.86	0.51	36	6.4	2.9	334	98	1	24/39	127	3.54	5.207
89	湖南警察学院学报	94	1	0.53	19	6.1	4.2	348	149	0.97	21/39	79	6.2	3.424
90	犯罪与改造研究	141	0.78	0.18	10	7.5	2.5	219	114	0.77	4/39	180	10.64	2.889
91	辽宁警察学院学报	128	0.95	0.6	9	3.9	3.2	368	193	0.94	19/39	156	7.77	2.364
92	贵州警察学院学报	101	0.97	0.56	16	5.9	3.6	328	144	0.97	22/39	116	6.19	2.548
93	上海公安学院学报	69	0.99	0.25	11	5.1	3.8	203	124	1	14/39	156	5.48	7.406
94	广西警察学院学报	96	0.9	0.66	21	5.3	3.4	377	146	0.97	16/39	168	7.32	2.576
95	黑龙江省政法管理干部学院学报	186	0.97	0.44	13	6.7	4.0	445	229	0.98	30/39	161	13.57	1.301
96	公民与法(综合版)	17	0.05	0.18			4.4		115	1	18/39	56	7.81	11.902
97	山西警察学院学报	77	0.99	0.74	17	5.5	3.2	335	121	0.93	20/39	144	4.76	3.316
98	法制与经济	258	0.95	0.3	12	4.5	3.1	730	350	0.99	20/39	34	30.62	0.206
99	福建警察学院学报	73	0.89	0.53	19	6.5	4.9	231	138	0.96	19/39	159	5.72	3.832
100	铁道警察学院学报	116	0.99	0.5	14	5.5	4.1	323	123	0.82	9/39	82	6.41	1.185
101	武汉公安干部学院学报	75	0.89	0.33	7	4.4	2.7	177	81	0.89	15/39	39	4.08	4.1
102	北京政法职业学院学报	83	0.94	0.25	14	5.8	3.5	211	179	0.98	24/39	140	5.41	3.542
103	广州市公安管理干部学院学报	47	0.89	0.38	10	5.2	4.0	188	68	0.96	11/39	39	2.52	5.549
104	广西政法管理干部学院学报	111	0.95	0.45	20	6.0	3.9	376	187	0.98	18/39	91	8.13	1.905
105	河南司法警官职业学院学报	92	0.94	0.39	12	7.0	3.8	282	110	0.97	17/39	136	5.81	2.746
106	广东公安科技	106	0.89	0.22	5	7.4	5.0	155	77	0.9	13/39	52	3.6	0.883
107	辽宁公安司法管理干部学院学报	85	0.88	0.33	16	5.5	3.2	268	93	0.97	14/39	126	5.99	3.938
108	河北公安警察职业学院学报	77	0.94	0.38	11	4.4	2.9	238	82	0.86	11/39	129	4.59	4.259
109	中华商标	140	0.4	0.1	8	6.8	5.2	120	126	0.9	15/39	41	8.96	1.125
110	山西省政法管理干部学院学报	125	0.95	0.32	7	5.4	3.2	278	122	0.99	25/39	236	9.08	2.059
111	安徽警官职业学院学报	148	0.94	0.43	11	5.5	4.1	441	126	0.97	8/39	58	6.89	0.656
112	中国公证	90	0.34		3	14.9	3.9	42	55	0.86	3/39	42	4.59	1.996
	本栏目计量指标均值	100	0.87	0.54	38			294	406	0.95		354.69	18.88	20.581
E 军事														
1	指挥与控制学报	55	0.82	0.69	29	4.9	3.7	201	124	0.71	3/11	164	4.61	19.515
2	军事运筹与系统工程	48	0.86	0.44	16	5.6	5.4	178	122	0.88	10/11	76	4.15	10.845
3	国防科技	134	0.94	0.37	15	3.6	5.9	419	347	0.91	16/11	117	12.86	2.283
4	空天防御	66	0.94	0.41	15	5.6	2.4	215	87	0.69	7/11	155	2.4	11.538
5	军事历史研究	58	0.92	0.57	86	>20	10.5	123	193	0.94	9/11	38	8.99	2.514
6	军事历史	107	0.96	0.14	34	>20	13.2	132	144	0.94	15/11	28	9.91	0.689
7	国防	249	0.76		4	4.6	4.4	99	148	0.94	20/11		8.55	0.253
	本栏目计量指标均值	102	0.89	0.37	28			195	166	0.86		96.33	7.35	6.805
F 经济科学综合														
1	财经研究	132	0.91	0.92	45	8.5	4.9	344	992	0.98	85/65	942	54.82	30.667

各类计量指标 续表 30

序号	刊名	可被引文献量	可被引文献比	基金论文比	平均引文数	引用半衰期	被引半衰期	引用期刊数	被引期刊数	他引总引比	互引指数	web即年下载率	总下载量(万次)	量效指数
2	经济学家	156	0.87	0.84	26	5.2	3.7	403	1241	0.98	108/65	844	56.81	27.787
3	南京农业大学学报(社会科学版)	98	0.97	0.92	30	5.6	3.3	439	1079	0.97	89/65	956	31.63	42.439
4	经济评论	57	0.89	0.96	41	8.2	5.2	169	863	0.99	75/65	711	26.91	49.708
5	山西财经大学学报	112	0.55	0.84	35	5.8	3.9	628	1074	0.98	97/65	551	55.69	30.232
6	财经科学	118	0.77	0.75	31	7.2	4.2	375	949	0.99	101/65	361	31.24	23.947
7	经济与管理研究	112	0.99	0.87	41	7.1	4.3	372	998	0.98	107/65	524	35.63	28.316
8	经济纵横	165	0.95	0.65	21	5.5	3.3	495	1224	0.99	127/65	489	41.75	15.059
9	经济问题	189	0.94	0.79	25	5.7	3.6	639	1237	0.97	131/65	829	54.64	14.46
10	产业经济研究	60	0.9	1	43	5.7	4.8	175	605	0.94	36/65	816	21.91	51.875
11	经济问题探索	182	0.94	0.86	33	7.1	4.4	475	1223	0.98	105/65	767	56.01	9.551
12	经济社会体制比较	107	0.84	0.83	37	7.5	6.3	432	1069	0.98	108/65	427	32.51	16.991
13	经济理论与经济管理	87	0.84	0.85	38	8.7	5.2	281	828	0.99	93/65	461	27.87	25.337
14	西北农林科技大学学报(社会科学版)	103	0.9	0.96	30	5.3	3.3	500	1012	0.97	90/65	724	27.63	27.097
15	宏观经济研究	154	0.76	0.64	29	7.2	4.2	539	1084	0.98	127/65	419	39.18	13.507
16	华南农业大学学报(社会科学版)	73	0.97	1	34	6.1	3.6	405	712	0.97	95/65	756	17.05	38.965
17	经济经纬	96	0.9	0.95	29	6.2	4.0	280	835	0.94	76/65	729	29.17	22.288
18	当代财经	144	0.9	0.95	30	6.6	4.8	287	822	0.92	53/65	395	35.99	16.42
19	中南财经政法大学学报	78	0.99	0.86	34	7.8	4.8	257	751	0.98	84/65	642	25.92	29.814
20	财经问题研究	164	0.92	0.87	26	7.6	4.6	421	1088	0.99	121/65	691	48.69	10.523
21	当代经济科学	64	0.89	0.84	34	7.3	4.8	224	667	0.97	68/65	906	20.95	42.062
22	中央财经大学学报	121	0.85	0.85	42	8.6	5.0	367	904	0.98	90/65	617	37.46	22.048
23	财贸研究	99	0.81	0.98	43	7.6	4.6	324	731	0.98	74/65	507	25.48	18.952
24	现代经济探讨	169	0.87	0.83	25	6.0	3.1	434	1030	0.97	110/65	810	40.5	9.604
25	上海财经大学学报	60	0.98	0.97	47	6.0	3.8	285	659	0.98	78/65	848	17.76	41.525
26	当代经济管理	144	0.99	0.92	26	5.0	2.7	583	1024	0.99	129/65	1122	39.38	17.078
27	财经论丛	121	0.98	0.9	33	7.5	4.0	290	683	0.98	85/65	686	28.97	15.496
28	现代财经(天津财经大学学报)	80	0.98	0.93	43	7.5	4.3	268	621	0.98	65/65	676	22.35	27.034
29	广东财经大学学报	51	0.48	0.9	38	6.5	3.3	225	563	0.96	70/65	642	17.64	46.898
30	江西财经大学学报	73	0.9	0.93	32	6.2	3.9	453	691	0.98	89/65	354	15.96	23.849
31	技术经济	185	0.81	0.92	35	7.3	4.1	565	898	0.94	78/65	345	35.8	5.226
32	云南财经大学学报	95	0.99	0.77	34	7.1	3.0	381	632	0.98	89/65	643	20.47	15.804
33	工程管理科技前沿	78	0.96	0.95	27	7.9	4.9	203	496	0.95	42/65	659	19.36	22.516
34	贵州财经大学学报	66	0.96	0.92	31	7.1	3.2	327	470	0.98	71/65	639	13.98	28.627
35	技术经济与管理研究	284	0.99	0.84	18	5.8	3.6	657	1078	0.98	119/65	540	43.63	5.203
36	西安财经大学学报	76	0.96	0.87	26	6.4	2.4	472	591	0.96	81/65	849	19.98	17.207
37	经济与管理	66	0.83	0.88	25	6.8	4.4	319	626	0.99	84/65	599	17.37	22.236
38	首都经济贸易大学学报	53	0.98	0.74	31	7.8	3.4	265	484	0.99	73/65	370	12.25	36.418
39	调研世界	113	0.8	0.61	17	6.5	3.8	378	692	0.99	96/65	492	20.68	10.774
40	产经评论	62	0.98	0.95	38	7.6	4.3	255	442	0.96	55/65	236	10.01	21.246
41	河北经贸大学学报	74	0.97	0.65	24	7.7	2.9	279	527	0.98	73/65	856	16.21	23.601

各类计量指标 续表 31

序号	刊名	可被引文献量	可被引文献比	基金论文比	平均引文数	引用半衰期	被引半衰期	引用期刊数	被引期刊数	他引总引比	互引指数	web即年下载率	总下载量(万次)	量效指数
42	经济研究参考	192	0.73	0.55	24	4.7	5.1	722	1092	0.98	89/65	63	39.2	1.536
43	哈尔滨商业大学学报(社会科学版)	59	0.84	0.9	29	6.9	3.4	290	354	0.99	40/65	235	10.7	25.934
44	生产力研究	378	0.99	0.49	16	6.1	5.9	1055	797	0.98	69/65	165	38.33	0.833
45	产业经济评论	53	0.83	0.83	44	8.0	3.1	235	254	0.85	22/65	502	7.58	23
46	东北财经大学学报	54	0.89	0.83	26	6.5	4.0	347	330	0.98	46/65	533	9.63	10.867
47	广西财经学院学报	58	0.97	0.88	27	9.1	3.0	289	243	0.99	45/65	235	6.28	11.178
48	开放导报	73	0.82	0.49	15	3.2	3.4	298	457	0.98	77/65	282	10.4	5.297
49	山东财经大学学报	63	0.88	0.98	27	5.8	3.4	389	237	0.93	25/65	329	7.51	12.913
50	开发研究	122	0.92	0.81	22	5.2	5.9	625	499	0.94	47/65	113	12.21	3.34
51	南京财经大学学报	60	0.97	0.97	35	6.4	4.6	270	266	0.92	22/65	264	7.41	11.108
52	当代经济	334	0.93	0.63	12	5.5	4.5	948	828	0.99	72/65	243	46.96	0.665
53	战略决策研究	27	0.66	0.44	71	4.5	3.9	115	107	0.91	11/65	347	3.69	27.217
54	经济论坛	202	0.91	0.64	18	5.1	5.0	791	617	0.99	71/65	124	23.94	1.515
55	科技和产业	667	0.97	0.6	16	5.5	3.0	2044	585	0.94	74/65	201	28.64	0.929
56	商业经济	802	0.97	0.61	9	3.6	2.5	1461	837	0.96	52/65	432	82.48	0.458
57	湖北经济学院学报	79	0.9	0.75	28	8.4	2.7	486	370	0.97	60/65	287	8.1	9.859
58	财经智库	39	0.66	0.36	25	4.8	2.5	121	123	0.9	19/65	122	3.22	10.225
59	天津商业大学学报	55	0.86	0.78	26	6.7	3.8	381	209	0.98	36/65	324	6.44	9.933
60	China Economist	38	0.58	0.58	38	6.7	3.2	156	110	0.98	17/65	222	2.57	8.929
61	湖南财政经济学院学报	74	0.85	0.95	23	5.7	4.5	425	312	0.98	35/65	237	8.47	5.888
62	价值工程	3015	1	0.15	6	4.1	3.5	2817	2025	0.98	91/65		91.83	0.053
63	财经理论研究	56	0.98	0.7	29	7.1	3.3	328	200	0.97	17/65	267	5.93	7.985
64	经济导刊	114	0.31	0.11	2	8.7	3.9	31	250	0.99	46/65	15	10.01	2.335
65	统计与管理	238	0.88	0.5	16	6.2	3.8	1001	523	0.98	78/65	489	29.68	1.022
66	经济研究导刊	1764	0.98	0.39	8	3.8	3.1	2381	1726	0.97	65/65	234	152.96	0.086
67	科技创业月刊	421	0.94	0.72	13	5.1	4.1	1183	732	0.98	71/65	136	30.27	0.303
68	商学研究	72	0.99	0.81	28	6.2	4.6	418	189	0.97	18/65	153	7.15	3.994
69	兰州财经大学学报	66	0.97	0.74	30	5.7	4.7	378	223	0.98	28/65	222	7.05	5.65
70	西部经济管理论坛	59	0.84	0.8	25	5.0	2.9	407	179	1	28/65	263	5.07	9
71	现代商贸工业	2850	0.96	0.42	6	3.8	2.2	2985	1626	0.97	84/65	315	214.96	0.06
72	新疆财经大学学报	32	0.78	0.81	33	8.4	4.0	255	117	1	22/65	294	3.33	14.478
73	市场周刊(理论研究)	725	0.98	0.39	10	5.0	2.7	1341	616	0.99	47/65	210	54.12	0.224
74	广西职业师范学院学报	54	0.92	0.76	18	4.8	3.5	373	142	0.96	26/65	84	3.97	4.5
75	山东工商学院学报	75	0.88	0.81	21	6.6	4.2	431	178	0.99	28/65	338	7.69	4.209
76	吉林工商学院学报	132	0.97	0.6	14	6.5	3.1	428	313	0.99	51/65	293	10.64	2.439
77	合作经济与科技	1898	0.98	0.37	7	3.8	2.2	2297	1084	0.97	57/65	486	175.53	0.148
78	决策咨询	123	0.91	0.37	7	3.7	3.0	374	231	0.98	44/65	173	7.12	1.561
79	经济师	1828	0.99	0.33	6	3.5	2.5	2297	1139	0.98	54/65	186	92.11	0.099
80	经济视角	65	0.83	0.58	26	5.5	3.9	402	169	0.97	27/65	93	6.13	4.211
81	无锡商业职业技术学院学报	113	0.98	0.71	13	4.5	2.8	534	249	0.97	50/65	183	7.66	1.64

各类计量指标 续表 32

序号	刊名	可被引文献量	可被引文献比	基金论文比	平均引文数	引用半衰期	被引半衰期	引用期刊数	被引期刊数	他引总引比	互引指数	web即年下载率	总下载量(万次)	量效指数
82	经济界	78	0.86	0.46	14	4.4	3.3	374	129	0.98	25/65	156	4.92	2.599
83	Frontiers of Economics in China	5	0.83	0.6	44	13.3	5.6	15	53	0.82	1/65			1.245
84	天津商务职业学院学报	79	0.95	0.7	12	3.5	2.7	424	166	0.98	31/65	181	6.09	2.559
85	科技经济市场	864	0.97	0.3	5	2.7	3.1	1318	677	0.99	41/65	68	36.27	0.178
86	福建商学院学报	80	0.88	0.6	14	4.5	3.6	415	179	0.98	38/65	64	5.38	2.8
87	产业与科技论坛	3356	0.99	0.47	6	3.5	2.5	3623	1526	0.98	85/65	163	148.62	0.024
88	山东商业职业技术学院学报	128	0.93	0.58	10	4.9	3.7	517	218	0.99	34/65	132	6.57	0.41
89	江苏经贸职业技术学院学报	152	1	0.69	6	3.3	2.3	414	254	0.99	52/65	250	8.43	0.812
	本栏目计量指标均值	297	0.89	0.73	26			614	651	0.97		426.87	31.26	14.097
F0 经济学理论														
1	经济研究	137	0.72	0.92	50	9.5	7.6	211	1806	0.98	76/57	1970	292.68	70.476
2	经济学(季刊)	101	0.79	0.94	45	10.8	6.6	174	1067	0.98	82/57	1037	61.3	54.487
3	数量经济技术经济研究	108	0.88	0.9	38	7.5	6.0	356	1195	0.97	87/57	1142	65.45	43.542
4	经济学动态	123	0.93	0.78	54	7.9	5.4	237	1127	0.98	92/57	582	53.75	19.44
5	南开经济研究	77	0.94	0.88	43	9.4	6.1	236	724	0.98	66/57	252	21.43	32.752
6	经济科学	65	0.81	0.94	36	8.9	6.5	137	686	0.99	66/57	607	21	35.763
7	政治经济学评论	58	0.77	0.59	44	5.4	3.0	331	427	0.94	49/57	525	14.52	28.067
8	当代经济研究	131	0.96	0.75	22	7.7	4.3	335	710	0.96	59/57	533	27.27	8.783
9	中国经济史研究	79	0.7	0.73	90	>20	10.3	260	494	0.91	13/57	207	17.19	9.591
10	经济学报	34	0.89	0.79	53	9.6	4.5	145	211	0.96	32/57	502	5.16	33.762
11	中国社会经济史研究	37	0.86	0.84	75	>20	>20	144	343	0.98	6/57	66	8.59	8.235
	本栏目计量指标均值	86	0.84	0.82	50			233	799	0.97		674.82	53.49	31.354
F11/F17(除F12) 世界各国经济														
1	世界经济	104	0.8	0.94	55	10.2	6.7	209	995	0.98	50/46	807	73.55	44.161
2	外国经济与管理	110	0.98	0.93	40	6.8	5.1	166	987	0.96	63/46	1221	59.3	24.861
3	世界经济研究	107	0.91	0.89	40	8.3	5.0	260	712	0.97	58/46	909	38.1	23.987
4	国际经济评论	49	0.91	0.49	39	3.0	4.0	206	643	0.93	66/46	1279	23.11	58.068
5	世界经济文汇	39	0.85	0.92	42	10.1	7.0	147	486	0.97	39/46	339	10.78	33.61
6	亚太经济	98	0.94	0.82	20	4.6	3.9	321	569	0.96	63/46	554	20.44	13.99
7	世界经济与政治论坛	44	0.85	0.8	48	5.3	5.1	205	408	0.96	35/46	381	11.36	25.938
8	国际经济合作	58	0.88	0.45	17	4.5	4.3	259	537	0.99	75/46	575	19.22	14.762
9	现代日本经济	42	0.86	0.9	29	3.0	3.8	148	314	0.92	35/46	488	9.29	33.089
10	China & World Economy	37	0.82	0.84	48	7.9	5.7	60	207	0.87	12/46		0.28	23.671
11	欧亚经济	38	0.76	0.74	34	7.2	4.2	120	138	0.92	23/46	132	3.96	14.881
12	全球科技经济瞭望	131	0.98	0.47	14	2.1	4.2	363	299	0.9	34/46	89	7.88	2.242
	本栏目计量指标均值	71	0.88	0.77	36			205	525	0.94		615.82	23.11	26.105
F12 中国经济														
1	改革	142	0.99	0.85	25	4.6	2.8	508	1553	0.97	144/59	1380	67.36	37.965
2	华东经济管理	155	0.86	0.97	35	5.7	3.9	462	1222	0.98	102/59	765	53.61	12.019
3	上海经济研究	118	0.89	0.83	37	7.6	3.8	408	952	0.98	93/59	632	33.22	16.662

各类计量指标 续表 33

序号	刊名	可被引文献量	可被引文献比	基金论文比	平均引文数	引用半衰期	被引半衰期	引用期刊数	被引期刊数	他引总引比	互引指数	web即年下载率	总下载量(万次)	量效指数
4	经济体制改革	164	0.93	0.9	20	4.7	3.6	556	973	0.98	120/59	500	34.28	11.268
5	南方经济	91	0.92	0.9	49	7.4	4.4	355	733	0.93	65/59	687	24.59	24.337
6	宏观经济管理	130	0.55	0.35	16	3.2	3.2	609	998	0.97	131/59	227	27.21	10.842
7	中国经济问题	82	0.85	0.89	39	9.9	4.7	286	547	0.93	56/59	269	13.46	38.268
8	经济与管理评论	77	0.96	0.84	27	6.4	3.1	299	666	0.95	83/59	864	19.45	32
9	区域经济评论	105	0.8	0.7	16	4.6	2.6	403	714	0.97	100/59	563	21.83	14.916
10	西部论坛	52	0.74	0.88	33	6.5	3.4	288	505	0.98	74/59	556	12.87	23.224
11	中国经济史研究	79	0.7	0.73	90	>20	10.3	260	494	0.91	13/59	207	17.19	9.591
12	改革与战略	152	0.9	0.77	22	4.4	4.6	547	806	0.97	63/59	278	23.9	3.424
13	China & World Economy	37	0.82	0.84	48	7.9	5.7	60	207	0.87	12/59		0.28	23.671
14	中国发展观察	64	0.11	0.25			3.0		722	1	138/59	105	18.69	1.353
15	特区经济	420	0.83	0.51	11	5.2	4.5	1034	745	0.98	73/59	225	43.21	0.704
16	中国经济报告	99	0.51	0.05	2	3.2	3.0	28	338	1	70/59	123	8.53	9.456
17	科学发展	154	0.94	0.49	10	3.3	2.8	505	443	0.89	54/59	322	14.1	3.542
18	发展研究	95	0.55	0.15	8	2.7	3.7	259	493	0.95	83/59	129	12.28	2.758
19	海洋经济	74	0.97	0.51	20	5.2	4.4	348	138	0.83	14/59	189	3.86	11.411
20	全球化	52	0.66	0.44	16	3.3	3.4	189	281	0.97	43/59	284	7.16	5.376
21	中国国情国力	212	0.65	0.25	5	3.1	2.9	366	508	0.98	89/59	124	15.41	1.516
22	中国科技产业	50	0.11	0.44	6	3.9	2.9	144	336	1	59/59	105	11.92	7.742
23	东北亚经济研究	53	0.68	0.6	17	3.6	2.1	251	128	0.86	25/59	296	4.54	10.693
24	中国发展	91	0.83	0.26	13	4.8	3.7	348	302	0.93	49/59	147	6.57	4.198
25	浙江经济	163	0.35	0.1		16.7	3.1	1	368	1	64/59	127	18.02	0.474
26	北方经济	223	0.81	0.35	6	2.6	5.0	558	316	0.93	26/59	126	14.97	0.778
27	新疆财经	42	0.76	0.98	32	6.8	3.3	327	151	0.98	31/59	279	4.37	13.523
28	长江技术经济	106	0.9	0.33	8	3.7	1.6	564	240	0.98	48/59	126	6.75	3.284
29	上海经济	41	0.87	0.66	31	7.3	3.8	271	220	0.96	26/59	177	4.78	12.747
30	北方经贸	557	0.95	0.42	7	4.4	2.9	1086	535	0.99	40/59	315	54.33	0.367
31	中国集体经济	2743	0.97	0.15	6	3.4	2.0	2227	1131	0.96	18/59	350	182.12	0.072
32	老区建设	168	0.25	0.66	10	4.9	3.5	595	382	0.99	52/59	76	14.66	0.645
33	广东经济	106	0.52	0.43	6	4.5	2.7	242	237	0.98	49/59	143	8.86	1.986
34	边疆经济与文化	410	0.98	0.67	7	5.5	4.5	949	493	0.99	61/59	187	31.6	0.209
35	市场论坛	187	0.89	0.42	12	3.1	3.5	676	337	0.94	41/59	89	15.13	0.491
36	改革与开放	271	1	0.61	10	2.9	3.7	892	819	0.99	69/59	96	39.47	0.178
37	辽宁经济	93	0.8	0.31		3.5	2.5		350	1	41/59	27	15.85	0.406
38	宁波经济(三江论坛)	127	0.86	0.37	2	3.7	2.7	117	138	0.98	30/59	133	6.05	1.159
39	政策瞭望	46	0.2				2.8		158	1	29/59	74	6.12	0.589
40	天津经济	111	0.96	0.27	5	3.1	3.1	317	156	0.99	29/59	125	5.7	1.767
41	环渤海经济瞭望	851	0.96	0.2	5	2.7	2.2	1183	495	0.99	34/59	69	32.68	0.058
42	海峡科技与产业	303	0.92	0.48	7	3.3	2.9	877	401	1	58/59	36	10.47	0.173
43	山东经济战略研究	41	0.14	0.02			3.3		124	1	27/59		3.63	0.725
	本栏目计量指标均值	217	0.74	0.51	18			497	508	0.96		281.27	22.58	8.292

各类计量指标 续表 34

序号	刊名	可被引文献量	可被引文献比	基金论文比	平均引文数	引用半衰期	被引半衰期	引用期刊数	被引期刊数	他引总引比	互引指数	web即年下载率	总下载量(万次)	量效指数
F20/F29(除 F23,F25,F27,F293.33) 经济计划与管理														
1	中国人口·资源与环境	213	1	0.93	39	5.5	5.8	708	1966	0.95	92/41	622	104.98	16.96
2	城市规划	142	0.65	0.62	29	9.3	6.4	441	1041	0.95	29/41	579	71.22	15.759
3	城市规划学刊	81	0.62	0.6	31	6.4	6.2	217	736	0.9	10/41	559	43.33	36.952
4	城市发展研究	280	0.96	0.75	23	6.9	4.9	762	1392	0.96	74/41	468	68.15	6.941
5	国际城市规划	94	0.74	0.67	38	8.6	5.8	248	707	0.96	28/41	775	36.03	20.748
6	生态经济	360	0.85	0.94	27	6.0	3.7	1033	1601	0.96	134/41	627	76.09	3.827
7	城市问题	125	0.83	0.86	32	5.0	5.7	532	1047	0.97	80/41	64	30.41	12.495
8	宏观质量研究	52	0.91	1	42	6.4	2.6	351	389	0.9	79/41	528	8.14	54.966
9	现代城市研究	223	0.76	0.83	26	7.0	5.3	656	810	0.9	48/41	236	33.47	4.767
10	中国人力资源开发	97	0.87	0.98	61	7.0	4.4	326	778	0.9	39/41	726	46.41	17.697
11	劳动经济研究	36	0.95	0.86	44	9.3	3.8	166	294	0.95	42/41	104	5.94	32.792
12	环境经济研究	34	0.79	0.94	44	6.2	2.6	199	184	0.89	21/41	274	3.82	40.662
13	数理统计与管理	87	0.9	0.97	27	9.7	6.0	285	722	0.85	40/41	399	17.23	17.102
14	资源与产业	67	0.76	0.82	28	5.2	5.7	417	480	0.89	19/41	394	9.77	19.336
15	资源开发与市场	217	0.99	0.99	29	6.2	4.7	876	1076	0.96	90/41	537	37.31	3.345
16	城市与环境研究	35	0.73	0.6	29	8.1	3.6	169	187	0.99	37/41	119	3.03	37.731
17	中国劳动关系学院学报	73	0.85	0.64	24	8.2	3.9	335	389	0.96	39/41	355	12.8	11.575
18	中国食品药品监管	167	0.93	0.21	3	3.6	2.6	101	262	0.99	25/41	128	9.15	3.113
19	中国劳动	37	0.93	0.54	31	5.8	5.7	249	322	0.96	29/41	194	13.1	11.544
20	城市观察	88	0.8	0.72	21	6.7	4.3	505	362	0.97	48/41	133	8.67	5.173
21	上海城市管理	79	0.84	0.48	14	4.8	3.2	419	305	0.98	53/41	305	9.28	6.902
22	再生资源与循环经济	112	0.36	0.44	11	4.5	4.2	425	369	0.96	50/41	80	10.63	3.775
23	科技与经济	132	0.96	0.89	13	5.7	4.4	395	387	0.98	57/41	324	12.13	4.22
24	城乡建设	192	0.25	0.04		9.4	2.8		403	1	53/41	74	20.46	0.811
25	城市	91	0.87	0.82	15	4.9	5.0	495	252	0.96	33/41	72	6.73	2.32
26	科技促进发展	243	0.84	0.71	22	4.7	3.4	1095	377	0.92	41/41	183	14.58	1.995
27	中国市场监管研究	189	0.67	0.14	6	4.3	2.9	215	280	0.96	30/41	93	12.98	2.769
28	节能与环保	362	0.73	0.06	4	3.9	2.3	464	403	0.98	41/41	120	16.56	0.562
29	上海节能	220	0.51	0.14	8	5.5	2.6	522	327	0.95	46/41	121	12.89	1.256
30	高科技与产业化	29	0.05	0.17	4	7.5	4.3	55	280	1	48/41	58	9.71	5.107
31	中国房地产	391	0.51	0.17	4	4.0	2.8	572	374	0.94	41/41	102	25.83	0.488
32	Chinese Journal of Population,Resources and Environment	41	0.95	0.59	39	6.1	5.9	206	49	0.91	4/41		0.2	5.538
33	中国人力资源社会保障	81	0.18	0.11			2.5		229	1	30/41	98	11.59	2.374
34	住宅产业	290	0.8	0.09	5	3.7	3.6	414	168	0.96	18/41	49	7.18	0.672
35	城市开发	71	0.07	0.06		8.0	3.0	9	152	1	26/41	51	14.9	1.687
36	人才资源开发	720	0.62	0.23			2.6		608	1	31/41	159	48.2	0.235
37	中国工程咨询	158	0.35	0.07	3	3.4	3.3	201	270	0.96	26/41	91	10.55	1.07
38	质量探索	68	0.84	0.28	7	3.4	4.9	198	125	0.94	14/41	6	2.86	2.403
39	中国质量	63	0.16	0.03	5	6.1	6.5	167	146	0.98	23/41	26	6.08	1.72

各类计量指标 续表 35

序号	刊名	可被引文献量	可被引文献比	基金论文比	平均引文数	引用半衰期	被引半衰期	引用期刊数	被引期刊数	他引总引比	互引指数	web即年下载率	总下载量(万次)	量效指数
40	上海房地	146	0.7	0.16	8	4.2	2.3	411	146	0.87	17/41	228	11.09	1.279
41	城市公共交通	89	0.1	0.13	3	4.0	3.1	123	126	0.94	22/41	20	5.89	0.757
42	中华商标	140	0.4	0.1	8	6.8	5.2	120	126	0.9	15/41	41	8.96	1.125
本栏目计量指标均值		153	0.68	0.51	20			387	492	0.95		246.88	21.87	10.061
F23 会计; 审计														
1	会计研究	159	0.89	0.91	37	9.4	6.8	217	873	0.95	46/23	974	155.31	25.92
2	审计研究	74	0.79	0.91	18	6.9	5.7	154	525	0.94	21/23	786	45.06	40.686
3	审计与经济研究	79	0.93	0.91	39	7.3	4.8	248	517	0.97	40/23	734	30.04	52.717
4	会计与经济研究	41	0.79	1	58	8.8	4.3	201	285	0.96	21/23	247	9.71	47.954
5	南京审计大学学报	71	0.9	0.97	29	7.3	3.3	232	427	0.97	48/23	504	14.64	40.308
6	财会月刊	507	1	0.69	21	6.5	3.0	760	1009	0.95	43/23	707	118.01	3.094
7	会计之友	557	0.95	0.74	18	5.7	3.1	823	957	0.9	31/23	677	122.28	3.458
8	财会通讯	882	1	0.56	9	6.0	3.4	742	942	0.96	33/23	501	161.53	1.766
9	财务研究	52	0.91	0.87	36	7.5	3.8	151	171	0.89	17/23	164	5.11	14.574
10	中国注册会计师	260	0.51	0.35	3	5.7	2.9	177	334	0.98	23/23	212	34.51	4.429
11	财务与会计	449	0.59	0.27	3	3.0	2.9	286	473	0.96	20/23	86	48.57	1.352
12	商业会计	749	0.91	0.56	9	4.3	2.5	784	573	0.76	13/23	206	59.77	0.73
13	中国内部审计	215	0.67	0.13	3	3.6	2.9	191	268	0.92	19/23	138	17.04	1.236
14	中国总会计师	729	0.7	0.06	4	2.7	2.4	516	361	0.96	14/23	70	24.63	0.226
15	财会研究	162	0.93	0.35	10	5.1	4.0	423	274	0.99	21/23	265	18.5	1.851
16	中国管理信息化	2569	1	0.19	5	2.9	2.5	2273	1299	0.98	44/23	187	119.59	0.095
17	财务与金融	82	0.99	0.45	11	4.3	3.2	276	184	0.98	22/23	125	6.99	4.964
18	新会计	182	0.85	0.2	6	4.0	3.0	307	192	0.97	24/23	148	10.56	1.21
19	中国资产评估	114	0.75	0.32	11	6.1	3.6	300	132	0.66	5/23	217	12.1	6.192
20	预算管理会计	120	0.48	0.07		8.3	2.3	6	139	1	13/23	66	5	0.809
21	绿色财会	135	0.8	0.39	9	4.4	3.4	353	132	0.97	19/23	90	6.5	1.138
22	审计月刊	138	0.31	0.08	2	3.0	3.6	115	152	0.89	16/23	23	7.9	0.446
23	交通财会	189	0.61	0.03	4	4.1	2.6	199	202	0.94	17/23	81	7.9	0.695
24	中国农业会计	401	0.85	0.26	6	3.5	2.3	621	237	0.96	25/23	136	15.08	0.236
25	西部财会	270	0.74	0.13	5	3.0	2.7	429	198	0.98	16/23	94	10.32	0.474
26	财会学习	3013	0.95	0.05	5	2.3	2.0	1197	669	0.93	11/23	144	113.62	0.036
27	中国乡镇企业会计	1125	0.99	0.16	4	2.5	1.9	696	460	0.97	11/23	240	59.37	0.06
28	会计师	1402	1	0.19	3	2.4	2.4	707	361	0.93	12/23	66	32.87	0.136
29	审计与理财	259	0.67	0.13	3	2.6	2.4	249	170	0.98	18/23	84	10.04	0.586
本栏目计量指标均值		517	0.81	0.41	13			470	432	0.94		2749	44.23	8.875
F27 企业经济														
1	企业经济	206	0.94	0.97	24	5.5	3.8	721	1081	0.98	93/40	566	52.9	5.456
2	科学决策	101	0.87	0.82	34	6.3	4.1	510	462	0.96	57/40	210	12.59	21.654
3	经营与管理	394	0.85	0.45	14	5.2	2.7	1168	570	0.97	55/40	508	47.83	1.206
4	企业管理	136	0.27	0.32	2	3.7	3.8	173	449	0.98	50/40	102	30.97	0.577

各类计量指标 续表 36

序号	刊名	可被引文献量	可被引文献比	基金论文比	平均引文数	引用半衰期	被引半衰期	引用期刊数	被引期刊数	他引总引比	互引指数	web即年下载率	总下载量(万次)	量效指数
5	Frontiers of Business Research in China	6	1	0.33	50	8.2	6.3	25	50	0.89	5/40			17.66
6	经营管理者	252	0.47	0.12	5	3.5	5.6	518	476	1	21/40	93	11.73	0.658
7	河北企业	679	0.99	0.3	7	3.7	2.3	1252	518	0.98	40/40	337	54.43	0.259
8	沿海企业与科技	78	0.92	0.56	13	5.7	6.3	306	254	0.92	17/40	83	7.37	1.87
9	企业科技与发展	909	0.98	0.24	6	3.6	2.6	1499	809	0.97	64/40	154	47.19	0.095
10	企业改革与管理	2510	0.98	0.04	4	2.6	2.3	1597	772	0.95	15/40	129	97.19	0.054
11	中小企业管理与科技(下旬刊)	991	1	0.1	5	3.0	2.6	1283	764	0.99	51/40	237	55.86	0.07
12	企业研究	33	0.5	0.18	6	3.6	8.5	108	205	1	9/40	86	9.24	4.2
13	中小企业管理与科技(上旬刊)	1001	1	0.2	4	2.9	2.6	1284	759	0.99	47/40	300	63.84	0.072
14	产业创新研究	1137	0.96	0.35	5	3.0	1.7	1798	553	0.99	58/40	53	25.44	0.082
15	现代企业	841	0.73	0.17			1.9		419	1	41/40	143	36.29	0.148
16	人力资源	824	0.59	0.1	2	1.8	1.8	518	329	0.99	26/40	128	36.93	0.145
17	财富时代	1181	0.79	0.35	5	3.0	1.6	1890	392	1	34/40	142	45.02	0.067
	本栏目计量指标均值	663	0.81	0.33	12			916	521	0.97		20444	39.68	3.193
F3 农业经济														
1	中国农村经济	89	0.86	0.92	48	7.7	4.6	400	1311	0.97	82/35	1139	66.59	71.299
2	农业经济问题	147	0.78	0.88	35	5.5	4.4	588	1320	0.94	62/35	805	65.71	26.165
3	农业技术经济	122	0.85	0.95	39	7.4	4.9	411	970	0.92	29/35	827	44.21	24.097
4	中国农村观察	50	0.88	0.92	44	9.2	5.7	315	906	0.98	60/35	901	27.15	81.787
5	中国土地科学	152	0.99	0.95	36	4.2	3.9	506	855	0.88	35/35	466	37.78	20.134
6	农村经济	196	0.89	0.86	21	4.8	4.2	614	1175	0.95	82/35	255	42.1	9.784
7	中国农业资源与区划	346	0.78	0.97	26	6.0	3.4	997	1244	0.88	85/35	482	57.26	4.602
8	华中农业大学学报(社会科学版)	111	0.86	0.97	34	6.6	3.7	515	980	0.97	79/35	607	25.95	25.699
9	农业现代化研究	113	0.97	1	36	5.5	4.8	529	897	0.94	63/35	499	22.57	17.154
10	世界农业	128	0.5	0.93	30	5.4	4.8	504	955	0.97	82/35	306	40.41	7.114
11	林业经济	74	0.41	0.96	51	6.0	3.8	547	586	0.93	37/35	230	19.15	7.879
12	农林经济管理学报	84	0.94	1	32	5.1	3.2	437	587	0.96	59/35	593	16.93	22.602
13	中国土地	212	0.7	0.09	2	3.0	2.9	134	441	0.96	29/35	161	18.15	4.059
14	农业经济	656	1	0.58	5	3.5	2.6	948	1213	0.94	63/35	481	76.43	1.544
15	林业经济问题	84	1	0.93	32	4.5	3.9	507	363	0.79	12/35	293	8.8	18.657
16	智慧农业(中英文)	46	0.92	1	41	4.3	2.2	271	139	0.94	14/35	218	3.61	52.012
17	农业经济与管理	68	0.93	0.99	25	5.8	3.4	344	404	0.97	56/35	192	7.34	30.807
18	农产品质量与安全	99	0.89	0.75	24	5.5	3.4	483	325	0.92	23/35	202	6.67	9.266
19	北京林业大学学报(社会科学版)	54	0.96	0.7	31	6.8	7.0	310	294	0.97	22/35	146	5.37	18.921
20	中国农史	75	0.91	0.79	73	>20	11.2	316	463	0.91	27/35	135	11.43	5.745
21	国土资源科技管理	62	0.89	0.73	24	6.6	6.2	412	322	0.97	34/35	145	5.91	9.187
22	农业工程	334	0.91	0.7	16	4.7	3.4	1186	522	0.91	41/35	67	12.41	0.909
23	上海国土资源	68	0.92	0.99	18	6.0	5.8	360	315	0.76	5/35	160	5.92	8.752
24	中国渔业经济	82	0.99	0.85	22	6.6	6.7	468	265	0.85	20/35	184	7.35	5.489
25	中国林业经济	200	0.98	0.56	15	3.4	2.0	699	352	0.72	6/35	371	15.75	3.308
26	新疆农垦经济	111	0.97	0.81	27	5.8	3.9	526	290	0.95	41/35	315	9.85	2.891

各类计量指标 续表 37

序号	刊名	可被引文献量	可被引文献比	基金论文比	平均引文数	引用半衰期	被引半衰期	引用期刊数	被引期刊数	他引总引比	互引指数	web即年下载率	总下载量(万次)	量效指数
27	现代农业装备	90	0.89	0.9	17	4.5	3.6	426	165	0.87	15/35	126	4.9	4.649
28	农业科技管理	144	0.92	0.49	13	3.8	3.6	536	309	0.66	9/35	152	8.14	3.643
29	山东农业大学学报(社会科学版)	107	0.96	0.62	18	7.4	4.4	522	254	0.99	33/35	252	7.99	3.277
30	甘肃农业	383	0.71	0.2	3	3.8	4.3	540	440	0.98	34/35	94	16.3	0.35
31	国家林业和草原局管理干部学院学报	44	0.83	0.25	9	4.8	4.3	199	99	0.98	11/35	94	1.81	4.11
32	农村经营管理	72	0.21				3.8		230	1	28/35	22	5.68	1.368
33	浙江国土资源	74	0.16			8.3	3.0	78	184	1	25/35	35	6.55	0.779
34	古今农业	49	0.91	0.43	30	>20	11.8	229	196	0.98	14/35	42	4.43	2.404
35	南方农村	49	0.84	0.86	16	4.0	3.8	308	171	0.99	32/35	182	4.53	5.411
36	北京农业职业学院学报	82	0.83	0.63	10	3.8	3.4	395	250	0.9	23/35	171	4.79	3.72
37	中国农业文摘-农业工程	150	0.82	0.21	8	5.6	2.1	462	209	1	27/35	166	5.85	1.643
38	农村经济与科技	2843	0.99	0.42	7	3.6	2.4	3045	1547	0.96	73/35	137	135.66	0.043
39	粮食问题研究	53	0.78	0.21	8	3.5	3.1	185	92	0.92	13/35	89	2.44	3.426
40	中国合作经济	56	0.2	0.23	1	12.1	3.8	37	181	0.99	24/35	46	6.51	3.33
41	农业农村部管理干部学院学报	47	0.85	0.57	21	5.9	3.3	297	123	0.99	21/35	105	2.87	2.647
42	台湾农业探索	68	0.82	0.81	20	3.8	4.2	537	170	0.93	25/35	56	4.26	3.123
43	农业科研经济管理	36	0.8	0.53	11	3.5	3.5	202	117	0.96	24/35	44	1.49	3.783
44	当代农村财经	135	0.56	0.44	7	3.2	2.9	391	207	0.96	27/35	126	7.3	1.091
45	江苏农村经济	67	0.15				3.1		165	1	21/35	27	5.53	1.212
46	上海农村经济	79	0.38				2.3		146	1	20/35	89	4.79	1.277
47	黑龙江粮食	414	0.7	0.25	4	2.5	2.2	713	149	0.99	18/35	59	7.4	0.757
48	山西农经	1990	0.96	0.28	6	2.9	1.9	2157	821	0.95	42/35	218	93.97	0.049
49	农场经济管理	215	0.67	0.21	4	3.5	2.7	454	203	0.98	38/35	86	7.82	0.494
50	江苏农机化	96	0.78	0.05	2	6.3	4.1	110	80	0.92	9/35	59	2.17	0.712
	本栏目计量指标均值	222	0.79	0.61	22			535	480	0.94		253.14	20.28	10.863
F4 工业经济														
1	中国工业经济	119	0.84	0.95	47	8.9	5.1	206	1527	0.98	74/30	2435	177.02	90.329
2	工业技术经济	219	0.9	0.8	24	5.6	3.3	501	1038	0.98	99/30	672	49.72	11.002
3	工业工程与管理	142	0.98	0.96	21	6.3	4.5	324	607	0.92	28/30	461	21.49	10.972
4	中国国土资源经济	148	0.89	0.94	20	4.4	2.8	600	479	0.85	32/30	433	14.25	5.447
5	中国能源	150	0.75	0.33	13	2.9	3.8	384	487	0.88	55/30	131	11.23	10.557
6	建筑经济	314	0.84	0.45	5	4.2	3.1	686	729	0.97	33/30	237	41.43	3.774
7	国际石油经济	147	0.69	0.08	12	2.0	2.8	237	400	0.9	27/30	225	13.88	5.376
8	水利经济	80	0.82	0.81	22	5.2	3.6	415	262	0.77	6/30	139	5.56	12.542
9	煤炭经济研究	160	0.91	0.47	16	3.7	3.0	571	318	0.85	20/30	125	10.4	4.973
10	国土资源情报	108	0.82	0.56	14	4.3	4.0	405	324	0.93	28/30	188	7.73	4.309
11	中国药物经济学	364	0.97	0.2	15	3.6	3.6	866	585	0.98	41/30	92	15.65	0.949
12	工程管理学报	163	0.98	0.72	17	4.8	4.6	595	520	0.91	39/30	257	15.58	5.619
13	工业工程	119	0.92	0.93	20	6.3	5.3	247	363	0.91	25/30	164	9.81	7.197
14	新材料产业	73	0.46	0.07	10	4.7	5.2	155	436	0.99	54/30	142	15.35	6.829

各类计量指标 续表 38

序号	刊名	可被引文献量	可被引文献比	基金论文比	平均引文数	引用半衰期	被引半衰期	引用期刊数	被引期刊数	他引总引比	互引指数	web即年下载率	总下载量(万次)	量效指数
15	中国乳业	245	0.8	0.33	14	5.3	4.1	443	241	0.85	15/30	84	12.8	2.089
16	化学工业	51	0.85		4	1.9	6.8	80	254	0.99	24/30	85	7.16	15.341
17	卫星应用	110	0.51	0.15	6	2.9	3.4	228	261	0.9	30/30	83	7.6	7.288
18	当代石油石化	103	0.8	0.08	6	3.3	3.4	249	238	0.96	32/30	125	6.85	4.536
19	中国工业和信息化	70	0.38				2.5		241	1	49/30	184	8.6	3.474
20	国土资源导刊	71	0.84	0.28	7	3.9	11.4	169	217	0.97	23/30	52	2.99	2.361
21	Frontiers of Engineering Management	41	0.8	0.73	61	8.1	2.9	128	76	0.71	14/30		0.14	10.163
22	橡胶科技	114	0.31	0.07	8	5.2	3.4	151	129	0.75	2/30	38	7.09	3.391
23	世界石油工业	70	0.65	0.14	13	2.0	1.6	187	82	0.86	12/30	113	3.33	4.235
24	中国化妆品	46	0.16	0.2	12	6.2	2.8	199	84	0.92	10/30	90	12.08	15.674
25	风能	68	0.24	0.09		5.0	4.4	2	176	1	29/30	40	6.16	1.749
26	中国经贸导刊(中)	533	0.95	0.4	10	4.5	1.8	1179	595	0.98	84/30	411	44.56	0.384
27	中国石油和化工产业观察	13	0.03				4.5		102	1	16/30	16	3.62	12.048
28	建筑	205	0.29	0.02	2	5.0	2.8	163	320	0.99	43/30	53	15.12	1.763
29	郑州航空工业管理学院学报	58	0.94	0.76	21	6.3	4.9	300	199	0.99	22/30	169	6.31	5.947
30	互联网天地	59	0.3		8	2.6	4.0	222	210	0.99	39/30	108	7.14	7.94
31	电器工业	55	0.2	0.04	4	9.5	2.9	68	201	0.99	38/30	114	8.88	2.971
32	化工管理	3363	0.95	0.08	5	3.7	2.8	2167	1344	0.87	25/30	79	121.91	0.027
33	工程经济	213	1	0.29	6	3.8	2.8	436	251	0.96	33/30	102	7.16	1.271
34	冶金经济与管理	95	0.83	0.11	6	3.6	3.5	214	121	0.95	16/30	150	4.84	2.198
35	中国安防	148	0.56	0.02	2	3.7	3.3	96	235	0.99	27/30	85	8.15	1.055
36	盐业史研究	33	0.87	0.76	43	>20	14.8	97	83	0.71	5/30	57	3.5	4.378
37	汽车工业研究	55	0.93	0.04	5	6.4	4.5	109	143	0.98	8/30	103	4.97	4.389
38	茶业通报	43	0.7	0.23	10	9.4	12.2	110	119	0.94	9/30	30	3.1	1.326
39	中国石油企业	97	0.15				3.1		144	1	25/30	23	7.69	0.709
40	山东纺织经济	161	0.95	0.49	5	3.7	3.9	381	210	0.98	25/30	77	10.48	0.745
41	中国电力企业管理	466	0.27	0.02		13.5	2.6	6	348	1	56/30	30	18.66	0.111
42	现代工业经济和信息化	1050	0.98	0.12	4	3.5	2.6	1257	582	0.98	48/30	96	26.76	0.174
43	今日印刷	9	0.1	0.33			2.8		91	1	18/30		4.71	2.772
44	管理会计研究	47	0.76	0.15	5	3.0	2.1	70	99	0.8	11/30	408	5.13	19.319
45	中国煤炭工业	116	0.26				3.4		120	1	14/30	26	4.12	0.244
46	航天工业管理	205	0.93			5.8	4.1	17	120	0.96	20/30	59	4.65	0.596
47	创意设计源	85	0.89	0.51	11	6.5	3.3	273	123	0.89	13/30	81	3.54	1.947
48	冶金管理	1249	0.89	0.08	5	3.4	1.7	1452	517	0.95	54/30	60	23.35	0.043
49	商用汽车	23	0.05		4	5.3	9.0	35	87	0.99	11/30	10	5.53	3.821
50	内蒙古煤炭经济	2470	0.99	0.09	5	2.9	2.7	1890	484	0.88	18/30	11	24.78	0.017
	本栏目计量指标均值	283	0.68	0.3	12			413	338	0.93		186.52	17.25	6.527
F7(除 F713.8,F719) 贸易经济														
1	财贸经济	119	0.78	0.87	40	8.7	4.9	266	1020	0.98	72/45	824	58.87	37.464
2	国际贸易问题	126	0.92	0.9	39	8.3	5.5	170	789	0.96	58/45	739	55.91	19.3

各类计量指标 续表 39

序号	刊名	可被引文献量	可被引文献比	基金论文比	平均引文数	引用半衰期	被引半衰期	引用期刊数	被引期刊数	他引总引比	互引指数	web即年下载率	总下载量(万次)	量效指数
3	中国流通经济	139	0.84	0.84	36	5.6	3.6	644	1045	0.96	65/45	940	53.94	20.472
4	国际经贸探索	84	0.99	0.89	37	6.9	4.0	235	578	0.92	53/45	892	24.82	28.467
5	商业研究	98	0.93	0.94	27	8.2	5.2	343	1064	0.99	96/45	520	48.4	7.969
6	商业经济与管理	87	0.89	0.99	45	7.5	5.3	325	712	0.96	47/45	296	23.4	20.951
7	北京工商大学学报(社会科学版)	63	0.9	0.9	31	7.4	4.4	244	615	0.97	57/45	668	20.74	39.302
8	商业经济研究	1138	0.93	0.77	9	2.8	2.8	1024	1574	0.77	21/45	577	184.92	0.93
9	消费经济	55	0.85	0.89	34	8.0	4.3	285	549	0.96	42/45	740	19.31	37.256
10	国际贸易	133	0.84	0.77	17	2.6	2.9	356	622	0.94	62/45	529	31.1	11.941
11	价格理论与实践	466	0.87	0.59	13	3.6	3.2	1039	1141	0.85	73/45	294	63.67	2.152
12	上海对外经贸大学学报	52	0.98	0.85	35	6.9	2.1	274	413	0.99	90/45	658	11.36	34.619
13	国际商务(对外经济贸易大学学报)	58	0.75	0.95	40	6.9	4.0	187	420	0.97	47/45	448	14.44	26.922
14	国际经济合作	58	0.88	0.45	17	4.5	4.3	259	537	0.99	75/45	575	19.22	14.762
15	国际商务研究	53	0.98	0.79	27	7.0	3.3	189	296	0.97	44/45	611	9.48	25.219
16	价格月刊	151	0.99	0.99	14	3.9	3.3	545	537	0.95	48/45	570	25.4	5.138
17	对外经贸实务	255	0.84	0.5	6	2.1	2.8	504	535	0.86	30/45	360	34.56	2.396
18	中国经贸导刊	192	0.25	0.13	>20	3.9		645	1	92/45	79	26.79	0.651	
19	上海商学院学报	51	1	0.8	29	8.6	3.5	288	206	0.98	34/45	371	7.98	10.485
20	中国物价	372	0.96	0.3	6	4.7	2.5	564	387	0.95	50/45	348	26.36	1.218
21	对外经贸	454	0.96	0.67	9	3.7	2.8	1079	621	0.84	41/45	237	41.5	0.487
22	江苏商论	431	0.91	0.49	10	5.1	2.9	1076	536	0.98	54/45	349	42.56	0.596
23	中国市场	3202	0.99	0.22	6	3.3	2.1	2507	1461	0.95	19/45	308	227	0.06
24	海关与经贸研究	52	0.85	0.5	30	9.1	3.9	224	121	0.79	14/45	142	4.56	6.612
25	中国商论	1420	0.97	0.34	8	3.6	2.5	1957	1133	0.98	19/45	455	192.95	0.137
26	商场现代化	1625	1	0.22	7	2.7	3.1	1616	1025	0.96	22/45	247	180.29	0.089
27	现代商业	2160	0.98	0.27	8	3.5	2.5	2221	1100	0.97	21/45	271	206.05	0.064
28	中国口岸科学技术	177	0.85	0.69	14	6.8	1.9	650	101	0.93	19/45	66	5	1.73
29	中国合作经济	56	0.2	0.23	1	12.1	3.8	37	181	0.99	24/45	46	6.51	3.33
30	技术与市场	1020	0.98	0.13	4	4.2	3.1	1378	926	0.98	70/45	140	44.08	0.102
31	武汉商学院学报	93	0.89	0.77	18	5.3	3.2	567	227	0.98	40/45	166	7.82	2.083
32	全国流通经济	2192	0.99	0.17	7	2.6	2.3	1901	651	0.94	18/45	113	105.76	0.054
33	北京财贸职业学院学报	47	0.87	0.7	12	3.2	2.4	213	238	0.84	35/45	266	5.07	3.125
34	现代营销(下旬刊)	1019	0.98	0.26	5	3.5	2.5	1374	574	0.99	23/45	312	106.05	0.132
35	上海商业	834	0.92	0.23	4	2.9	1.5	984	216	0.99	31/45	193	27.69	0.756
36	国际工程与劳务	126	0.42	0.05		4.0	2.0		132	1	28/45	80	6.15	0.6
37	现代营销(经营版)	1043	0.96	0.19	5	2.8	1.9	1232	476	0.98	28/45	196	67.82	0.096
	本栏目计量指标均值	532	0.87	0.57	18			764	633	0.95		395.3	55.07	9.937
F719,F713.8,F293.33,F25,F49,F5,F6 流通与服务														
1	旅游学刊	172	0.8	0.74	47	9.3	6.7	581	1278	0.93	56/24	1157	111.36	14.471
2	旅游科学	35	0.9	0.86	59	8.5	7.9	251	531	0.97	31/24	453	15.98	35.836

各类计量指标 续表 40

序号	刊名	可被引文献量	可被引文献比	基金论文比	平均引文数	引用半衰期	被引半衰期	引用期刊数	被引期刊数	他引总引比	互引指数	web即年下载率	总下载量(万次)	量效指数
3	铁路运输与经济	240	0.99	1	10	4.2	3.7	420	448	0.85	13/24	176	18.18	3.681
4	中南林业科技大学学报(社会科学版)	90	0.99	1	27	4.4	3.8	560	492	0.83	20/24	251	10.52	10.13
5	旅游论坛	58	0.85	0.67	33	7.3	9.2	390	422	0.97	34/24	149	13.75	12.128
6	旅游研究	42	0.86	0.69	36	8.0	5.1	302	298	0.96	37/24	376	8.23	16.6
7	旅游导刊	27	0.77	0.85	57	9.0	2.8	219	112	0.97	21/24	299	3.78	21.014
8	物流技术	361	0.96	0.63	12	4.3	6.1	973	741	0.92	42/24	199	42.06	1.072
9	综合运输	284	0.96	0.53	12	5.4	3.7	597	402	0.72	20/24	145	15.94	1.629
10	物流工程与管理	672	0.98	0.52	9	3.7	2.6	1269	750	0.86	14/24	262	57.39	0.616
11	铁道货运	127	0.85	0.95	8	3.4	3.0	165	159	0.68	2/24	64	5.77	4.126
12	物流科技	551	0.96	0.6	11	4.1	2.6	1157	603	0.91	28/24	348	46.61	0.896
13	铁道经济研究	61	0.9	0.41	7	4.5	4.6	126	125	0.93	9/24	112	3.09	4.722
14	四川旅游学院学报	122	0.89	0.75	12	5.5	2.7	450	307	0.94	30/24	334	12.71	2.482
15	中国广告	48	0.14	0.29	9	3.6	2.3	136	162	0.95	18/24	150	16.52	26.375
16	数学经济	33	0.16			1.5	2.7		161	1	41/24	18	5.31	4.22
17	物流技术与应用	121	0.27	0.1	2	4.8	2.7	92	269	0.99	31/24	104	18.31	1.6
18	中国水运	596	0.85	0.14	5	5.3	2.7	706	353	0.9	26/24	69	14.13	0.247
19	中国储运	840	0.67	0.21	5	2.8	1.5	1273	335	0.96	45/24	248	45.08	1.02
20	中国港口	70	0.22	0.03		>20	3.7	28	169	1	20/24	92	10.52	2.249
21	中国海事	159	0.41	0.02	5	5.2	3.7	174	146	0.82	13/24	40	6.82	1.2
22	交通企业管理	186	0.66	0.15			4.0		263	1	37/24	117	10.37	0.761
23	船舶物资与市场	481	0.98	0.05	4	3.3	2.0	509	180	0.74	11/24	68	9.34	0.225
24	中国物流与采购	663	0.6	0.14	3	3.1	2.0	632	380	0.95	28/24	106	33.85	0.21
25	水运管理	115	0.54	0.2	2	5.8	4.7	86	133	0.93	17/24	65	5.89	1.496
26	海交史研究	30	0.64	0.67	84	>20	17.7	111	127	0.96	1/24	71	3.83	3.676
27	交通建设与管理	142	0.49	0.06	4	4.0	6.6	204	167	0.99	14/24	18	4.17	1.152
28	铁路采购与物流	194	0.4	0.07	3	4.2	3.2	208	158	0.8	12/24	38	7.27	0.591
29	珠江水运	915	0.76	0.08	4	3.7	2.4	724	377	0.91	27/24	50	18.4	0.075
30	河北旅游职业学院学报	98	0.89	0.73	10	4.8	4.0	439	187	0.97	21/24	106	6.37	0.948
	本栏目计量指标均值	251	0.71	0.44	18			457	341	0.91		189.5	19.39	5.848
F81 财政														
1	财贸经济	119	0.78	0.87	40	8.7	4.9	266	1020	0.98	72/34	824	58.87	37.464
2	财政研究	107	0.95	0.76	37	6.4	4.4	336	850	0.94	56/34	517	35.72	28.284
3	中央财经大学学报	121	0.85	0.85	42	8.6	5.0	367	904	0.98	90/34	617	37.46	22.048
4	财经理论与实践	125	0.99	0.99	28	6.4	4.2	429	732	0.96	73/34	656	29.19	15.415
5	税务研究	262	0.89	0.56	17	3.5	3.1	396	613	0.81	22/34	560	62.86	9.881
6	国际税收	127	0.75	0.28	22	3.1	3.1	153	285	0.89	10/34	276	22.99	8.716
7	税务与经济	85	0.99	0.71	23	6.7	3.2	373	458	0.98	67/34	387	15.01	16.141
8	地方财政研究	158	0.8	0.53	19	5.1	3.3	511	514	0.94	42/34	235	17.91	5.812
9	财政科学	186	0.83	0.3	19	5.5	2.5	450	308	0.87	26/34	179	11.72	3.236
10	税收经济研究	67	0.91	0.6	22	5.7	3.3	226	182	0.96	23/34	162	7.48	18.721

各类计量指标 续表 41

序号	刊名	可被引文献量	可被引文献比	基金论文比	平均引文数	引用半衰期	被引半衰期	引用期刊数	被引期刊数	他引总引比	互引指数	web即年下载率	总下载量(万次)	量效指数
11	中国财政	178	0.2	0.04		2.0	3.3	2	419	1	30/34	24	17.1	0.554
12	财政监督	326	0.6	0.3	10	3.8	2.6	564	381	0.92	23/34	127	25.52	1.013
13	中国政府采购	113	0.3	0.03	1	3.3	2.8	74	147	0.9	12/34	38	6.18	1.614
14	公共财政研究	37	0.95	0.62	22	6.6	2.7	208	94	0.82	15/34	127	2.52	12.011
15	中国税务	36	0.08				2.8		134	1	16/34	70	11.44	5.199
16	当代农村财经	135	0.56	0.44	7	3.2	2.9	391	207	0.96	27/34	126	7.3	1.091
17	预算管理与会计	120	0.48	0.07		8.3	2.3	6	139	1	13/34	66	5	0.809
18	湖南税务高等专科学校学报	89	0.96	0.09	8	4.7	2.8	169	110	0.97	16/34	201	6.22	4.906
19	行政事业资产与财务	1390	0.95	0.09	4	2.4	1.9	812	453	0.93	9/34	118	37.54	0.084
	本栏目计量指标均值	199	0.73	0.43	18			319	418	0.94		279.47	22	10.158
F82/F84 货币/金融、银行/保险														
1	金融研究	132	0.94	0.92	39	8.8	6.4	201	1081	0.97	61/34	1157	135.35	47.148
2	国际金融研究	107	0.88	0.9	30	7.4	4.8	180	657	0.94	53/34	825	41.09	27.256
3	金融经济研究	61	0.98	0.98	32	5.8	2.9	211	466	0.95	67/34	431	16.23	48.303
4	证券市场导报	91	0.68	0.75	35	7.0	4.5	251	530	0.96	51/34	645	30.54	26.236
5	金融论坛	96	0.77	0.76	33	7.2	4.0	281	540	0.87	39/34	648	29.56	35.017
6	保险研究	98	0.92	0.71	40	7.9	5.0	349	545	0.85	38/34	382	26.84	19.481
7	财经理论与实践	125	0.99	0.99	28	6.4	4.2	429	732	0.96	73/34	656	29.19	15.415
8	金融监管研究	80	0.93	0.79	35	6.6	3.2	289	413	0.9	53/34	277	13.94	32.518
9	南方金融	97	0.76	0.6	22	4.7	3.1	314	595	0.92	63/34	593	27.11	20.711
10	西南金融	96	0.99	0.53	19	3.3	2.3	457	588	0.95	59/34	1129	30.32	22.085
11	上海金融	83	0.86	0.53	37	8.3	4.7	230	549	0.96	58/34	431	22.41	12.918
12	金融理论与实践	155	0.85	0.65	26	6.0	3.2	535	625	0.96	64/34	573	33.13	9.355
13	金融评论	41	0.75	0.76	52	7.6	4.2	196	284	0.97	43/34	360	9.26	22.348
14	中国金融	383	0.34	0.07			3.4		807	1	58/34	106	58.5	0.706
15	中国医疗保险	154	0.42	0.19	7	2.5	2.6	180	344	0.89	16/34	179	18.2	3.292
16	投资研究	108	0.76	0.84	41	7.5	4.0	339	373	0.82	20/34	175	17.28	11.641
17	金融与经济	131	0.89	0.66	17	5.6	3.1	326	556	0.94	61/34	536	26.13	9.361
18	金融发展研究	144	0.92	0.6	22	6.2	3.0	382	461	0.96	61/34	532	23.2	7.842
19	新金融	111	0.78	0.37	16	4.2	3.0	291	380	0.95	39/34	395	18.45	10.185
20	武汉金融	118	0.99	0.63	30	6.2	3.2	363	392	0.99	53/34	399	18.71	6.617
21	征信	168	0.93	0.52	14	4.4	2.6	425	414	0.74	28/34	422	20.75	6.027
22	农村金融研究	108	0.79	0.6	19	5.3	3.4	421	356	0.92	41/34	207	12.15	6.387
23	清华金融评论	188	0.46	0.02			3.1		400	1	53/34	99	15.16	1.078
24	金融教育研究	48	0.89	0.92	30	7.0	2.6	366	203	0.84	22/34	149	5.21	15.261
25	金融理论探索	41	0.76	0.59	27	5.4	3.8	267	208	0.91	21/34	183	5.67	17.216
26	金融经济	120	0.92	0.36	19	4.6	3.4	383	534	0.98	38/34	347	34.25	0.602
27	国际金融	143	0.86	0.09	8	3.2	1.9	178	208	0.71	18/34	245	11.39	4.543
28	区域金融研究	145	0.9	0.43	14	5.0	2.9	439	273	0.94	36/34	196	11.81	2.856

各类计量指标 续表 42

序号	刊名	可被引文献量	可被引文献比	基金论文比	平均引文数	引用半衰期	被引半衰期	引用期刊数	被引期刊数	他引总引比	互引指数	web即年下载率	总下载量(万次)	量效指数
29	浙江金融	93	0.89	0.32	19	6.4	4.5	356	259	0.97	29/34	172	9.59	4.139
30	海南金融	117	0.8	0.33	16	4.8	2.9	386	246	0.95	32/34	225	11.6	3.732
31	银行家	307	0.55	0.05		5.0	2.6	39	330	1	39/34	107	21.16	1.081
32	中国保险	121	0.47	0.1		>20	2.8		189	1	20/34	193	11.7	3.004
33	金融市场研究	134	0.58	0.05	10	4.8	2.6	195	200	0.95	29/34	137	9.46	2.414
34	中国证券期货	37	0.77	0.19	19	5.5	7.9	178	185	0.93	13/34	156	10.49	5.673
35	上海保险	110	0.57	0.25			3.6		155	1	21/34	191	11.51	2.944
36	债券	177	0.6	0.04	4	6.3	2.1	101	150	0.9	22/34	141	10.06	3.01
37	华北金融	115	0.92	0.2	17	6.5	2.4	367	194	0.95	27/34	325	10.74	3.487
38	金融纵横	187	0.96		9	2.4	2.9	354	206	0.85	16/34	131	10.41	2.75
39	开发性金融研究	56	0.9	0.21	16	5.9	3.1	242	101	0.94	23/34	66	2.97	5.902
40	金融发展评论	81	0.92	0.14	22	5.8	4.4	371	190	0.87	17/34	27	4.82	1.823
41	金融理论与教学	152	0.95	0.75	10	5.0	2.3	538	283	0.97	42/34	212	9.88	1.753
42	国际融资	15	0.94		4	4.7	2.3	25	119	0.99	25/34	381	5.26	10
43	保险职业学院学报	95	0.94	0.42	13	6.6	3.5	321	159	0.92	26/34	128	6.06	2.463
44	西部金融	186	0.83	0.16	9	5.0	3.6	425	245	0.96	28/34	53	10.56	1.504
45	福建金融	140	0.73	0.14	10	4.9	2.4	337	185	0.94	28/34	134	9.16	1.924
46	上海立信会计金融学院学报	54	0.82	0.67	28	5.7	4.3	321	145	0.92	19/34	144	4.53	8.267
47	科技与金融	66	0.32	0.35	10	3.0	2.0	246	100	0.93	30/34	103	5.3	5.902
48	中国钱币	43	0.49	0.3	17	>20	>20	68	102	0.89	3/34	42	5.24	0.706
49	甘肃金融	176	0.73	0.15	8	4.3	2.7	416	199	0.94	26/34	109	9.22	1.427
50	北方金融	272	0.76	0.13	9	4.8	2.6	502	223	0.95	32/34	181	15.36	0.838
51	中国金融电脑	127	0.43		1	3.4	2.5	23	175	0.97	24/34	125	9.27	1.362
52	河北金融	183	0.77	0.13	7	3.8	2.7	333	181	0.97	30/34	171	10.47	1.335
53	时代金融	626	0.77	0.15	7	3.0	3.4	855	900	0.99	27/34	250	121.31	0.101
54	中国外汇	217	0.32	0.03			2.4		150	1	27/34	43	13.83	0.465
55	金融电子化	168	0.34	0.01		2.5	3.3	17	154	1	13/34	13	7.92	0.372
56	金融会计	106	0.53	0.04	8	5.7	3.4	189	138	0.93	18/34	76	7.13	2.315
57	现代金融导刊	172	0.69	0.07	2	2.4	1.6	155	110	0.97	13/34	143	12.1	1.187
58	吉林金融研究	229	0.9	0.09	6	4.4	3.0	366	145	0.97	26/34	74	7.69	0.844
59	黑龙江金融	211	0.6	0.04	3	2.9	2.9	269	131	0.96	21/34	31	8.96	0.512
	本栏目计量指标均值	138	0.76	0.38	18			301	335	0.94		280.69	19.42	8.909
G0,G1,G24,G26 文化与博物馆学														
1	文化纵横	71	0.53	0.32	13	7.2	3.4	147	521	0.97	83/30	216	14.29	11.957
2	东南文化	121	0.81	0.36	29	16.9	10.1	269	572	0.91	21/30	154	26.16	5.688
3	文化遗产	111	0.87	0.74	39	>20	4.7	321	459	0.96	41/30	223	13.69	5.842
4	读书	7	0.02			>20	17.1		899	1	70/30	190	44.55	0.643
5	中国博物馆	88	0.89	0.3	16	8.6	6.9	181	281	0.94	18/30	102	13.53	6.699
6	民间文化论坛	79	0.66	0.48	29	17.5	8.8	202	327	0.93	8/30	73	8.09	6.574

各类计量指标 续表 43

序号	刊名	可被引文献量	可被引文献比	基金论文比	平均引文数	引用半衰期	被引半衰期	引用期刊数	被引期刊数	他引总引比	互引指数	web即年下载率	总下载量(万次)	量效指数
7	中华文化论坛	84	0.9	0.62	46	>20	6.7	253	528	0.96	35/30	120	19.13	2.24
8	中原文化研究	92	0.94	0.57	27	>20	3.7	200	262	0.98	39/30	201	7.52	3.672
9	中国图书评论	112	0.36	0.38	12	8.3	7.5	213	348	1	42/30	113	19.7	0.915
10	文化艺术研究	68	0.77	0.54	24	17.6	4.3	150	232	0.98	28/30	121	6.55	3.165
11	中国文化	52	0.67	0.21	71	>20	>20	119	208	0.97	9/30	39	3.39	1.425
12	博物院	110	0.87	0.15	14	11.2	2.8	212	142	0.9	16/30	101	5.2	3.02
13	自然科学博物馆研究	61	0.74	0.25	18	7.9	3.3	203	90	0.67	4/30	62	3.27	5.008
14	教育文化论坛	112	0.97	0.78	17	9.2	4.5	387	297	0.97	36/30	111	7.51	1.514
15	寻根	32	0.16	0.41			12.8		154	1	9/30	35	6.63	3.256
16	文化软实力研究	56	0.79	0.57	19	5.2	3.9	328	112	0.98	14/30	307	4.38	3.337
17	地方文化研究	65	0.77	0.65	40	>20	4.3	224	98	0.94	17/30	42	3.11	1.732
18	博览群书	2					10.9		167	1	15/30	19	12.37	80
19	文化创新比较研究	1881	0.97	0.63	8	3.7	2.4	2532	921	0.98	48/30	77	72	0.029
20	中国民族博览	1344	0.82	0.26	6	5.9	2.4	1620	508	0.97	29/30	54	39.82	0.056
21	文化学刊	801	0.97	0.31	7	9.4	3.2	1248	489	0.99	53/30	117	42.65	0.126
22	人文天下	179	0.67	0.23	3	16.1	2.6	140	338	1	49/30	52	14.98	0.198
23	东方收藏	401	0.51	0.08	4	8.8	2.7	395	126	0.97	4/30	37	10.62	0.292
	本栏目计量指标均值	258	0.68	0.38	22			467	351	0.96		111.57	17.35	6.408
G2(除G24,G25,G26,G27) 信息与新闻出版学														
1	国际新闻界	105	0.95	0.75	50	10.2	5.3	337	856	0.96	24/21	1533	86.4	25.305
2	新闻与传播研究	83	0.83	0.71	67	15.2	5.4	386	778	0.97	26/21	839	58.59	25.083
3	现代传播(中国传媒大学学报)	340	0.95	0.71	22	9.1	4.3	660	1258	0.96	44/21	688	126.13	4.747
4	新闻记者	89	0.73	0.7	49	7.9	4.2	278	574	0.97	23/21	771	45.29	17.931
5	新闻界	117	0.75	0.71	37	8.0	3.6	416	699	0.98	33/21	741	53.54	14.724
6	中国科技期刊研究	202	0.87	0.68	24	2.9	4.0	493	581	0.79	5/21	181	17.55	6.749
7	新闻大学	96	0.78	0.77	46	12.0	4.6	393	557	0.97	25/21	779	47.4	15.95
8	编辑学报	153	0.72	0.63	17	2.5	3.9	299	452	0.84	5/21	173	15.2	5.988
9	新闻与写作	173	0.57	0.61	22	4.6	2.7	407	743	0.97	32/21	639	65.11	7.219
10	当代传播	150	0.53	0.73	19	7.9	4.5	376	678	0.98	33/21	354	46.78	7.867
11	新闻与传播评论	64	0.9	0.98	38	7.1	5.3	301	722	0.98	37/21	846	24.51	16.896
12	编辑之友	182	0.73	0.66	22	7.5	3.3	426	650	0.96	30/21	362	37.13	5.143
13	全球传媒学刊	51	0.81	0.53	43	7.0	2.6	227	209	0.97	24/21	509	9.53	31.977
14	中国出版	330	0.51	0.58	12	5.0	3.0	528	783	0.94	28/21	197	49.12	2.487
15	科技与出版	264	0.78	0.47	13	2.9	3.0	492	596	0.9	11/21	216	24.78	2.794
16	出版发行研究	183	0.5	0.63	22	6.5	3.4	461	597	0.94	23/21	127	27.12	3.347
17	出版广角	641	0.96	0.39	7	2.6	2.5	708	822	0.91	32/21	205	54.33	0.845
18	中国编辑	214	0.96	0.53	8	3.3	2.1	297	493	0.89	23/21	483	25.43	4.439
19	出版科学	79	0.87	0.62	22	4.8	3.5	287	397	0.89	20/21	290	11.99	9.091
20	数据智能(英文)	35	0.69	0.37	33	4.0	2.1	9	27	0.88	2/21	9	0.06	20.81

各类计量指标 续表 44

序号	刊名	可被引文献量	可被引文献比	基金论文比	平均引文数	引用半衰期	被引半衰期	引用期刊数	被引期刊数	他引总引比	互引指数	web即年下载率	总下载量(万次)	量效指数
21	青年记者	949	0.68	0.38	5	4.7	2.6	524	935	0.91	21/21	227	124.97	0.186
22	新闻爱好者	314	0.67	0.47	9	7.0	3.0	427	747	0.92	45/21	296	51.42	2.189
23	对外传播	225	0.87	0.47	8	3.5	2.7	244	435	0.91	32/21	338	29.12	1.805
24	传媒	591	0.48	0.32	4	2.8	2.3	407	779	0.95	31/21	199	66.84	0.87
25	现代出版	86	0.41	0.55	18	6.5	2.5	215	252	0.97	24/21	248	11.37	5.766
26	东南传播	486	0.92	0.34	12	5.9	2.9	813	519	0.94	10/21	207	47.88	0.513
27	新媒体研究	763	0.69	0.28	8	3.1	2.9	857	614	0.96	21/21	176	72.79	0.267
28	中国记者	150	0.33	0.14	4	4.3	4.0	117	323	0.99	17/21	86	19.78	0.679
29	传媒观察	173	0.87	0.58	15	7.9	2.4	359	300	0.96	24/21	463	21.7	2.88
30	国际传播	66	0.8	0.36	14	6.2	2.4	111	109	0.96	18/21	74	4.46	7.537
31	编辑学刊	115	0.56	0.19	7	4.1	3.7	169	254	0.95	14/21	142	9.71	2.844
32	中国广播电视学刊	442	0.73	0.26	5	4.6	2.7	320	451	0.96	19/21	259	39.3	0.49
33	北京印刷学院学报	566	1	0.55	7	4.3	2.0	1533	575	0.99	87/21	137	26.71	0.444
34	未来传播	88	0.88	0.66	20	7.5	4.6	328	266	0.99	23/21	232	11.13	2.823
35	电视研究	312	0.81	0.41	5	4.4	3.3	233	300	0.95	18/21	129	27.83	1.041
36	今传媒	502	0.94	0.36	7	5.0	3.8	725	501	0.98	24/21	235	43.35	0.315
37	当代电视	279	0.85	0.39	6	6.5	2.5	245	329	0.96	17/21	415	37.81	1.304
38	新闻春秋	70	0.8	0.61	31	19.2	2.9	198	77	0.92	12/21	151	4.53	3.511
39	新闻知识	188	0.9	0.55	13	6.3	4.4	401	363	0.96	11/21	159	21.32	0.796
40	新闻世界	301	0.81	0.26	5	3.6	3.6	298	363	0.99	12/21	243	30.64	0.728
41	教育传媒研究	143	0.76	0.4	9	5.6	2.2	265	189	0.93	25/21	195	8.59	2.105
42	科技传播	1194	0.71	0.28	8	4.2	3.1	1510	1091	0.97	21/21	115	72.19	0.073
43	出版与印刷	81	0.62	0.35	12	3.9	2.4	191	111	0.94	14/21	102	3.97	3.326
44	新闻战线	591	0.67	0.09	2	4.1	3.7	173	582	0.98	20/21	34	35.65	0.177
45	中国广播	206	0.69	0.19	6	2.9	2.4	162	239	0.93	16/21	84	11.68	0.944
46	中国传媒科技	546	0.96	0.11	7	2.3	2.3	589	330	0.81	6/21	101	18.41	0.239
47	现代视听	236	0.7	0.31	7	3.9	2.5	225	230	0.98	22/21	134	18.49	0.909
48	中国出版史研究	49	0.65	0.18	31	>20	3.5	126	59	0.95	11/21	51	1.84	2.417
49	传播与版权	471	0.97	0.32	7	3.2	2.9	716	464	0.97	20/21	162	31.3	0.157
50	视听界	192	0.72	0.21	4	3.1	2.1	159	163	0.99	12/21	218	13.74	1.242
51	新阅读	95	0.19	0.19	4	4.0	1.6	165	154	1	35/21	112	9.66	1.324
52	新闻研究导刊	2312	0.98	0.26	5	3.1	2.5	1600	891	0.93	8/21	167	144.74	0.036
53	中国报业	1203	0.79	0.09	4	3.2	2.1	932	513	0.96	17/21	120	42.85	0.102
54	新闻传播	1326	0.96	0.13	5	3.5	2.7	897	516	0.95	8/21	174	64.1	0.065
55	传媒评论	179	0.38	0.09	1	3.6	2.9	87	154	0.99	11/21	43	8.01	0.344
56	传媒论坛	1925	0.99	0.23	6	3.1	1.8	1588	643	0.92	12/21	243	85.67	0.037
57	采写编	1062	0.93	0.1	4	2.7	2.0	710	210	0.94	7/21	95	21.6	0.161
本栏目计量指标均值		386	0.76	0.43	16			463	483	0.95		289.61	37.21	4.913
G25,G35 图书馆学;情报学														
1	中国图书馆学报	50	0.88	0.72	43	5.7	5.7	190	736	0.97	17/22	857	26.14	90.204

各类计量指标 续表 45

序号	刊名	可被引文献量	可被引文献比	基金论文比	平均引文数	引用半衰期	被引半衰期	引用期刊数	被引期刊数	他引总引比	互引指数	web即年下载率	总下载量(万次)	量效指数
2	图书情报工作	357	0.7	0.75	38	4.1	5.0	893	1336	0.93	21/22	236	77.94	4.335
3	情报理论与实践	330	0.91	0.8	30	4.6	3.8	776	1209	0.9	19/22	625	64.8	5.438
4	情报杂志	343	0.95	0.75	27	4.1	4.7	938	1519	0.91	34/22	525	75.99	4.624
5	情报学报	120	0.92	0.95	40	6.1	4.1	384	720	0.93	11/22	480	24.54	17.873
6	情报科学	298	0.98	0.8	27	5.0	4.0	765	1373	0.92	44/22	385	53.75	6.087
7	现代情报	210	0.96	0.87	35	5.3	4.1	621	1184	0.96	36/22	580	49.02	8.666
8	图书与情报	105	0.92	0.72	24	3.6	4.4	358	740	0.97	27/22	253	22.05	18.432
9	图书情报知识	82	0.87	0.82	45	4.4	4.7	387	588	0.96	18/22	527	20.24	22.929
10	图书馆论坛	218	0.78	0.62	27	4.4	3.7	593	739	0.93	22/22	481	38.28	6.026
11	情报资料工作	72	0.71	0.72	38	4.1	4.3	261	480	0.97	16/22	458	17.5	23.204
12	图书馆学研究	290	1	0.77	28	3.1	3.6	631	762	0.91	18/22	237	38.43	3.776
13	数据分析与知识发现	147	0.71	0.91	35	5.5	4.0	410	611	0.93	22/22	460	25.84	10.685
14	大学图书馆学报	98	0.71	0.44	28	5.9	4.8	222	457	0.95	17/22	344	19.96	14.591
15	图书馆	195	0.95	0.66	27	4.2	3.3	591	607	0.96	25/22	314	26.97	7.456
16	图书馆杂志	205	0.95	0.53	24	7.8	4.6	406	589	0.96	19/22	252	25.29	4.917
17	图书馆建设	125	0.8	0.62	29	4.2	4.1	355	502	0.95	16/22	510	26.85	8.696
18	图书馆工作与研究	201	0.95	0.6	22	2.6	3.0	414	659	0.88	13/22	371	31.08	7.404
19	国家图书馆学刊	65	0.76	0.71	32	4.1	3.8	229	383	0.98	20/22	273	11.55	22.309
20	科技情报研究	31	0.86	0.77	36	5.2	1.7	257	51	0.94	4/22	277	1.83	77.884
21	信息资源管理学报	79	0.95	0.82	34	4.8	2.9	344	374	0.97	29/22	513	11.16	24.039
22	图书馆理论与实践	124	0.86	0.71	20	4.3	4.3	303	526	0.97	24/22	269	19.25	3.975
23	数字图书馆论坛	119	0.72	0.64	22	2.2	3.2	242	346	0.92	19/22	97	8.87	8.716
24	农业图书情报学报	108	0.93	0.94	29	4.3	4.4	526	433	0.97	22/22	248	12.81	6.777
25	新世纪图书馆	188	0.85	0.58	18	4.6	3.9	389	369	0.97	15/22	147	14.97	2.849
26	医学信息学杂志	213	0.67	0.64	16	3.5	3.7	662	456	0.91	29/22	53	9.63	1.784
27	图书情报导刊	130	0.94	0.62	17	3.9	10.1	390	904	0.98	32/22	158	23.8	2.193
28	情报探索	222	1	0.6	22	4.8	3.8	716	484	0.94	35/22	258	17.56	2.01
29	图书馆学刊	242	0.92	0.37	14	3.8	3.5	398	446	0.96	21/22	157	16.55	1.369
30	高校图书馆工作	100	0.88	0.61	19	5.7	3.3	241	260	0.98	17/22	168	8.49	5.233
31	中华医学图书情报杂志	133	0.98	0.7	23	3.5	4.6	550	391	0.94	31/22	40	7.62	2.652
32	图书馆研究与工作	178	0.9	0.48	16	6.0	2.5	312	280	0.97	19/22	192	9.42	2.275
33	文献	70	0.83	0.61	58	>20	16.7	124	413	0.95	22/22	130	12.13	2.331
34	文献与数据学报	41	0.89	0.46	26	4.7	2.2	203	73	0.94	24/22	137	1.75	14.31
35	大学图书情报学刊	149	0.94	0.6	17	3.5	2.8	308	302	0.97	22/22	181	8.19	2.84
36	图书馆研究	101	0.93	0.45	22	4.1	3.8	261	225	0.97	16/22	112	5.94	3.489
37	四川图书馆学报	124	0.87	0.53	16	4.9	3.7	257	256	0.98	19/22	146	7.09	2.187
38	知识管理论坛	34	0.79	0.62	30	4.8	4.5	215	140	0.98	25/22	103	2.69	11.194
39	中国中医药图书情报杂志	107	0.89	0.73	14	3.7	2.9	399	239	0.93	34/22	212	5.11	2.862
40	河南图书馆学刊	539	1	0.27	8	3.0	2.8	574	387	0.9	20/22	95	16.64	0.207
41	山东图书馆学刊	121	0.81	0.43	22	5.9	4.3	257	206	0.96	15/22	66	6.65	1.644

各类计量指标 续表 46

序号	刊名	可被引文献量	可被引文献比	基金论文比	平均引文数	引用半衰期	被引半衰期	引用期刊数	被引期刊数	他引总引比	互引指数	web即年下载率	总下载量(万次)	量效指数
42	中国典籍与文化	73	0.86	0.42	41	>20	11.5	108	287	0.98	13/22	111	7.89	1.479
43	河北科技图苑	105	0.89	0.48	14	3.1	3.4	221	170	0.96	15/22	71	4.32	2.273
44	古籍整理研究学刊	113	0.88	0.63	35	>20	11.9	181	271	0.96	12/22	89	10.3	0.703
45	图书馆界	106	0.73	0.42	16	5.9	4.2	206	168	0.99	22/22	56	4.36	1.61
46	Journal of Data and Information Science	31	0.82	0.74	48	7.8	4.4	20	163	0.92	4/22	17	0.29	8.316
47	竞争情报	39	0.48	0.26	19	5.5	3.3	160	107	0.93	23/22	165	3.59	8.337
48	内蒙古科技与经济	1546	0.98	0.32	7	4.5	3.1	2228	984	0.96	80/22	88	53.83	0.056
49	晋图学刊	73	0.89	0.45	19	4.3	4.2	194	149	0.98	16/22	103	3.73	3.29
	本栏目计量指标均值	179	0.86	0.63	26			422	511	0.95		257.69	20.26	10.133
G27 档案学														
1	档案学通讯	89	0.84	0.65	24	5.5	4.9	299	297	0.93	7/8	333	19.98	15.804
2	档案学研究	124	0.96	0.76	24	5.1	3.7	318	336	0.9	7/8	389	20.09	12.514
3	山西档案	124	0.89	0.76	21	3.7	2.7	301	381	0.94	8/8	274	14.28	3.792
4	中国档案	105	0.23	0.21	2	3.6	3.5	55	301	0.99	10/8	94	16.92	2.759
5	浙江档案	202	0.68	0.35	10	3.4	3.2	304	289	0.91	8/8	117	15.22	2.477
6	档案与建设	202	0.61	0.39	15	4.9	3.2	386	335	0.9	10/8	110	16.1	1.901
7	档案管理	293	0.92	0.37	9	4.7	2.7	359	283	0.84	8/8	157	14.47	2.051
8	兰台世界	453	0.79	0.43	10	7.0	6.0	649	752	0.93	10/8	62	54.22	0.22
9	北京档案	138	0.51	0.45	11	5.5	3.5	211	260	0.87	7/8	116	13.91	4.464
10	档案	132	0.62	0.42	13	16.0	5.6	193	121	0.94	8/8	31	5.5	0.818
11	档案天地	150	0.48	0.18	7	4.4	2.8	212	137	0.97	8/8	46	6.19	1.886
12	四川档案	37	0.16	0.22	4	5.1	5.3	54	80	0.99	9/8	26	3.59	2.071
13	山东档案	153	0.5	0.03	2	3.7	2.9	125	127	0.98	5/8	19	3.9	0.561
14	云南档案	43	0.17	0.09	4	5.3	4.9	55	119	0.99	7/8	12	4.87	0.789
15	黑龙江档案	877	0.92	0.08	3	2.8	2.6	543	184	0.87	5/8	37	9.37	0.118
16	机电兵船档案	116	0.63	0.03	4	4.3	2.7	124	113	0.92	8/8	65	3.66	0.408
17	城建档案	637	0.88	0.06	4	2.8	2.3	507	230	0.79	4/8	42	7.97	0.107
	本栏目计量指标均值	228	0.63	0.32	10			276	256	0.92		113.53	13.54	3.102
G3(除 G35) 科学学与科研事业														
1	中国软科学	213	1	0.92	33	6.2	5.5	828	1883	0.97	114/52	438	94.09	17.931
2	科学学研究	231	0.94	0.92	29	7.7	6.2	421	1825	0.96	50/52	1210	93.79	10.333
3	科研管理	266	0.95	0.96	31	8.5	4.9	462	1376	0.93	66/52	1149	103.06	7.913
4	科学学与科学技术管理	118	0.89	0.96	52	7.5	6.6	337	1140	0.96	45/52	554	53.75	21.753
5	中国科学院院刊	157	0.64	0.74	24	4.2	3.7	417	1799	0.97	183/52	436	40.04	18.335
6	科技进步与对策	429	0.66	0.96	35	6.8	4.6	698	1695	0.92	65/52	539	119.27	5.033
7	软科学	254	0.81	0.94	28	5.9	4.1	473	1342	0.96	95/52	780	77.53	8.506
8	科技管理研究	668	0.62	0.88	27	5.3	4.0	1566	2147	0.92	129/52	229	120.34	1.591
9	研究与发展管理	85	0.91	0.98	45	6.7	4.7	189	689	0.96	36/52	668	26.74	30.382
10	中国科技论坛	238	0.89	0.89	27	6.2	4.4	661	1212	0.95	77/52	443	46.69	5.525

各类计量指标 续表 47

序号	刊名	可被引文献量	可被引文献比	基金论文比	平均引文数	引用半衰期	被引半衰期	引用期刊数	被引期刊数	他引总引比	互引指数	web即年下载率	总下载量(万次)	量效指数
11	中国科学基金	116	0.64	0.5	29	4.6	3.2	548	617	0.94	44/52	212	17.52	15.322
12	科学管理研究	138	0.97	0.88	22	4.7	4.4	637	812	0.96	79/52	229	23.17	5.848
13	中国高校科技	215	0.48	0.8	12	4.2	2.9	493	986	0.94	104/52	178	33.61	3.093
14	科学与社会	40	0.83	0.68	26	9.4	4.9	167	374	0.96	38/52	139	9.12	17.9
15	情报工程	60	0.92	0.83	25	5.3	3.7	313	197	0.95	21/52	133	3.53	7.577
16	科普研究	70	0.69	0.54	21	5.3	4.3	230	303	0.85	25/52	235	8.9	9.826
17	中国科技资源导刊	80	0.78	0.81	19	4.3	3.6	417	202	0.89	19/52	74	3.71	4.817
18	技术与创新管理	97	0.88	0.68	25	5.3	3.8	530	396	0.79	23/52	245	9.37	7.801
19	科学与管理	68	0.96	0.88	29	5.7	4.2	401	277	0.99	46/52	340	6.82	7.051
20	科技与管理	72	0.87	0.64	28	5.4	5.6	362	307	0.91	31/52	128	7.36	7.066
21	科技与经济	132	0.96	0.89	13	5.7	4.4	395	387	0.98	57/52	324	12.13	4.22
22	华东科技	31	0.09	0.19			2.9		421	1	41/52	98	8.72	12.341
23	中国发明与专利	118	0.85	0.53	14	4.6	3.2	358	367	0.93	48/52	160	16.65	1.484
24	全球科技经济瞭望	131	0.98	0.47	14	2.1	4.2	363	299	0.9	34/52	89	7.88	2.242
25	创新科技	105	0.85	0.89	30	5.6	3.5	470	376	0.96	38/52	133	9.53	2.342
26	高科技与产业化	29	0.05	0.17	4	7.5	4.3	55	280	1	48/52	58	9.71	5.107
27	未来与发展	221	1	0.81	17	5.9	3.4	809	593	0.81	41/52	167	15.72	1.202
28	科技创新发展战略研究	74	0.91	0.65	12	3.0	2.0	338	100	0.94	20/52	136	2.95	5.225
29	学会	121	0.66	0.31	9	4.4	4.1	343	170	0.87	11/52	39	5.35	1.278
30	科学文化评论	43	0.63	0.33	30	>20	8.5	117	100	0.96	8/52	24	3.43	1.762
31	海峡科学	276	0.96	0.4	8	6.1	4.0	810	512	0.95	70/52	62	11.5	0.391
32	农业科研经济管理	36	0.8	0.53	11	3.5	3.5	202	117	0.96	24/52	44	1.49	3.783
33	江苏科技信息	777	0.85	0.46	8	3.7	2.9	1703	917	0.97	109/52	130	31.38	0.156
34	质量与标准化	71	0.23	0.08	1	3.0	5.4	31	149	0.98	20/52	19	4.26	2.235
35	品牌与标准化	265	0.88	0.18	4	4.3	3.9	526	211	0.99	28/52	124	8.36	0.718
36	厦门科技	79	0.77	0.14	6	3.5	4.5	178	122	0.98	20/52	64	3.06	1.531
37	云南科技管理	106	0.63	0.33	7	4.0	4.0	341	166	0.96	23/52	47	3.64	0.75
	本栏目计量指标均值	168	0.77	0.64	21			477	672	0.94		272.35	28.49	7.037
G4/G7 教育														
1	教育研究	164	0.75	0.57	30	9.0	5.8	441	1774	0.98	90/42	973	135.87	18.622
2	中国高教研究	189	0.82	0.81	20	5.5	4.0	381	1572	0.98	95/42	601	65.24	13.712
3	中国电化教育	213	1	0.79	25	4.1	4.5	454	1511	0.94	81/42	1189	105	16.639
4	电化教育研究	204	0.85	0.92	26	5.3	4.6	387	1409	0.93	55/42	792	89.58	17.727
5	高等工程教育研究	183	0.96	0.8	17	4.7	4.2	469	1308	0.96	62/42	542	53.7	13.232
6	高等教育研究	142	0.97	0.72	30	12.6	6.5	359	1236	0.97	74/42	506	53.34	10.472
7	华东师范大学学报(教育科学版)	108	0.96	0.75	39	11.4	3.8	377	1130	0.99	110/42	870	43.08	30.044
8	教育发展研究	244	0.67	0.79	23	7.2	4.9	561	1433	0.98	106/42	359	81.7	6.232
9	远程教育杂志	66	0.94	0.97	40	4.6	4.7	252	1074	0.96	31/42	749	34.6	60.512
10	开放教育研究	70	0.79	0.93	38	5.1	5.6	267	976	0.97	45/42	848	33.71	42.243

各类计量指标 续表 48

序号	刊名	可被引文献量	可被引文献比	基金论文比	平均引文数	引用半衰期	被引半衰期	引用期刊数	被引期刊数	他引总引比	互引指数	web即年下载率	总下载量(万次)	量效指数
11	中国教育旬刊	218	0.22	0.77	13	6.1	3.9	466	1384	0.98	102/42	309	135.47	8.359
12	中国大学教学	174	0.87	0.55	9	4.4	3.9	318	1498	0.99	94/42	470	51.07	9.4
13	高校教育管理	69	0.93	1	25	5.6	3.2	249	785	0.98	65/42	876	21.74	27.969
14	清华大学教育研究	93	0.98	0.63	34	9.7	5.8	250	1087	0.99	65/42	456	30.25	15.101
15	现代远程教育研究	68	0.84	0.99	37	5.2	4.4	285	837	0.97	52/42	1072	26.55	37.375
16	思想理论教育	211	0.89	0.69	10	6.8	3.2	194	1464	0.99	111/42	1322	91.25	11.604
17	北京大学教育评论	37	0.69	0.68	44	15.6	7.3	136	657	0.98	35/42	384	20.64	44.842
18	中国远程教育	94	0.85	0.74	37	5.6	4.5	278	931	0.94	66/42	764	34.66	24.155
19	课程·教材·教法	235	0.78	0.68	16	7.5	5.4	390	1021	0.96	69/42	467	109.77	8.381
20	国家教育行政学院学报	132	0.84	0.72	18	4.9	3.8	359	1082	0.99	99/42	422	32.37	9.871
21	中国高等教育	403	0.58	0.52	3	3.3	4.2	281	1669	0.99	122/42	186	81.52	2.165
22	全球教育展望	112	0.84	0.71	29	10.4	6.3	267	888	0.98	59/42	459	52.81	15.235
23	现代教育管理	194	0.99	0.97	20	4.4	3.0	454	1157	0.93	80/42	738	50.52	6.902
24	重庆高教研究	64	0.84	0.92	34	6.7	2.8	353	693	0.96	85/42	674	14.06	34.305
25	现代教育技术	184	0.88	0.85	20	5.5	4.4	305	1288	0.96	77/42	589	58.9	9.189
26	外语界	70	0.88	0.83	27	6.7	7.0	128	690	0.97	33/42	743	39.75	31.347
27	思想理论教育导刊	283	0.84	0.63	11	5.7	3.8	185	1364	0.99	118/42	563	98.95	3.91
28	外语教学与研究	73	0.78	0.85	31	14.5	10.2	99	820	0.98	28/42	501	44.5	14.112
29	江苏高教	245	0.94	0.73	16	6.7	3.6	462	1170	0.97	100/42	441	46.87	4.625
30	教育与经济	63	0.82	0.89	32	8.2	4.6	271	544	0.95	50/42	478	17.18	25.105
31	中国职业技术教育	526	0.99	0.87	13	3.7	2.8	752	1238	0.95	66/42	370	76.96	2.216
32	教育科学	75	0.93	1	23	7.1	5.1	259	807	0.98	86/42	322	23.86	23.149
33	复旦教育论坛	81	0.82	0.83	29	7.9	6.4	295	847	0.98	60/42	276	18.31	12.893
34	思想教育研究	326	0.9	0.91	13	6.7	3.5	273	1265	0.98	117/42	770	96.69	3.904
35	比较教育研究	156	0.97	0.72	24	5.5	6.5	163	870	0.95	58/42	503	50.08	7.405
36	教师教育研究	108	0.99	0.86	22	8.0	6.0	263	736	0.95	53/42	521	36.89	14.548
37	外语教学	117	0.89	0.86	33	11.0	6.4	238	747	0.97	36/42	482	47.79	13.132
38	湖南师范大学教育科学学报	87	0.81	0.91	28	6.0	4.1	352	704	0.97	63/42	565	26.38	16.261
39	学位与研究生教育	160	0.83	0.71	18	6.3	5.3	301	759	0.92	35/42	322	34.55	8.69
40	大学教育科学	82	0.85	0.85	28	6.4	3.2	261	778	0.94	67/42	703	22.54	14.729
41	教育学报	98	0.88	0.76	31	12.0	5.9	326	685	0.98	57/42	333	26.92	15.354
42	苏州大学学报(教育科学版)	51	0.94	0.86	28	9.0	2.1	248	362	0.99	69/42	530	8.34	31.381
43	语言教学与研究	57	0.8	0.82	36	15.4	12.6	175	502	0.95	19/42	523	33.74	28.542
44	学校党建与思想教育	682	0.86	0.8	5	4.9	2.8	425	1515	0.98	91/42	573	141.52	1.561
45	教育与职业	441	0.92	0.92	9	2.8	3.3	607	1376	0.96	63/42	407	82.94	2.215
46	教育研究与实验	85	1	0.82	22	11.3	6.4	246	786	0.98	68/42	341	27.94	14.2
47	现代远距离教育	62	0.94	0.98	35	4.8	3.5	228	534	0.93	41/42	782	18.63	32.704
48	外语电化教学	91	0.75	0.86	27	8.9	4.9	223	646	0.94	38/42	416	30.52	17.497
49	外语与外语教学	87	0.96	0.92	32	11.9	10.1	174	733	0.97	25/42	471	44.26	14.436
50	民族教育研究	125	0.87	0.97	25	6.4	3.4	420	562	0.87	34/42	315	22.95	12.275

各类计量指标 续表 49

序号	刊名	可被引文献量	可被引文献比	基金论文比	平均引文数	引用半衰期	被引半衰期	引用期刊数	被引期刊数	他引总引比	互引指数	web即年下载率	总下载量(万次)	量效指数
51	高教探索	209	0.89	0.84	20	8.5	4.2	434	1194	0.98	106/42	374	41.36	3.896
52	研究生教育研究	83	0.88	0.76	19	5.6	3.8	209	530	0.95	43/42	572	17.73	14.267
53	教育理论与实践	506	0.88	0.69	9	6.2	4.2	694	1460	0.98	129/42	329	101.6	1.18
54	职教论坛	296	0.9	0.91	15	4.2	3.9	536	1012	0.96	56/42	336	48.01	2.795
55	黑龙江高教研究	324	1	0.85	19	5.7	3.9	727	1365	0.98	105/42	506	64.43	2.153
56	学前教育研究	129	0.73	0.98	30	8.7	7.0	441	614	0.88	13/42	643	73.7	18.112
57	职业技术教育	457	0.75	0.87	13	4.3	3.4	699	1056	0.95	61/42	165	51.55	1.482
58	教育学术月刊	179	0.84	0.8	21	8.2	5.0	566	881	0.97	103/42	377	37.83	6.145
59	教育科学研究	170	0.78	0.82	19	8.2	4.7	373	806	0.97	89/42	309	42.14	7.342
60	河北师范大学学报(教育科学版)	106	0.89	0.8	24	7.1	4.3	374	726	0.98	82/42	464	23.34	11.209
61	中国高校科技	215	0.48	0.8	12	4.2	2.9	493	986	0.94	104/42	178	33.61	3.093
62	思想政治教育研究	182	0.9	0.93	12	5.6	3.2	223	884	0.95	87/42	524	42.57	7.544
63	中国特殊教育	162	0.92	0.83	36	7.9	6.3	383	682	0.84	20/42	347	48.27	8.489
64	现代大学教育	76	0.93	0.8	35	11.4	5.6	242	598	0.95	49/42	230	14.86	10.163
65	外国教育研究	103	0.9	0.84	31	6.7	8.9	155	719	0.98	50/42	278	32.78	9.111
66	人民教育	201	0.25	0.36	3	4.2	4.3	130	913	1	91/42	147	63.86	2.825
67	高教发展与评估	69	0.79	0.64	18	7.8	4.0	153	543	0.98	63/42	230	10.72	12.122
68	外语教学理论与实践	64	0.98	0.95	33	13.2	7.4	140	484	0.97	35/42	362	19.06	20.584
69	中国教育科学(中英文)	80	0.86	0.7	26	11.5	1.9	282	269	0.89	39/42	285	7.65	14.229
70	中华医学教育杂志	238	0.92	0.68	12	4.3	3.1	525	432	0.91	16/42	4	1.71	2.907
71	当代教育科学	146	0.86	0.75	20	9.1	5.4	317	913	0.98	92/42	469	45.79	4.4
72	大学化学	436	0.93	0.85	13	5.4	2.2	746	469	0.73	6/42	334	31.36	2.922
73	当代教育论坛	82	0.99	0.99	25	5.6	3.4	365	600	0.87	58/42	1031	24.16	17.461
74	中国高等医学教育	912	0.94	0.63	6	4.2	3.8	861	785	0.91	17/42	60	26.33	0.24
75	教学与管理	989	0.9	0.58	7	5.5	3.6	761	1074	0.96	67/42	224	126.96	0.643
76	数学教育学报	97	0.99	1	27	8.0	4.9	176	398	0.82	16/42	619	39.86	24.738
77	成人教育	176	0.94	0.84	17	4.6	3.1	455	654	0.94	50/42	378	21.99	4.531
78	山东外语教学	78	0.8	0.95	26	10.0	7.4	219	438	0.92	26/42	271	20.1	11.065
79	中国医学教育技术	170	0.92	0.82	13	3.7	2.7	552	557	0.96	23/42	233	10.69	3.071
80	医学教育研究与实践	215	0.9	0.8	13	3.9	3.3	701	563	0.95	21/42	163	13.44	1.678
81	教育经济评论	39	0.85	0.79	37	10.2	3.2	297	149	0.98	24/42	315	4.47	17.302
82	上海教育科研	196	0.74	0.52	12	6.5	6.0	319	749	0.99	69/42	338	50.93	3.248
83	中国考试	147	0.93	0.61	16	6.4	2.7	267	467	0.94	34/42	521	23.81	7.826
84	中国成人教育	408	0.94	0.61	11	4.5	4.8	754	1185	0.94	61/42	103	47.76	0.483
85	教育探索	233	0.83	0.79	11	5.3	7.2	501	1044	0.99	72/42	139	39.6	1.879
86	基础教育	58	0.7	0.97	30	9.2	4.4	196	391	0.99	51/42	246	13.74	11.515
87	教师发展研究	61	0.92	0.64	20	6.3	2.9	163	160	0.96	23/42	96	2.27	10.798
88	教育评论	318	0.93	0.74	12	5.4	4.7	593	1030	0.97	78/42	117	35.46	0.941
89	中华医学教育探索杂志	355	0.97	0.76	10	4.6	3.4	677	486	0.93	15/42	2	1.03	0.944
90	化学教育(中英文)	466	0.83	0.68	15	5.9	3.7	749	553	0.71	5/42	357	71.13	1.841

各类计量指标 续表 50

序号	刊名	可被引文献量	可被引文献比	基金论文比	平均引文数	引用半衰期	被引半衰期	引用期刊数	被引期刊数	他引总引比	互引指数	web即年下载率	总下载量(万次)	量效指数
91	当代教育与文化	94	0.85	0.79	19	8.6	3.2	322	452	0.98	60/42	360	15.35	9.114
92	基础医学教育	254	0.94	0.88	9	3.1	3.2	457	432	0.85	15/42	95	10.08	1.459
93	中小学管理	164	0.56	0.59	3	5.5	4.1	106	459	0.95	43/42	175	29.56	3.42
94	教育与教学研究	116	0.78	0.89	24	6.4	4.4	419	622	0.86	46/42	277	22.38	7.69
95	终身教育研究	61	0.8	0.74	22	5.6	3.6	202	218	0.9	13/42	165	5.65	10.512
96	医学教育管理	137	0.87	0.7	13	3.1	2.8	667	312	0.93	20/42	83	5.57	3.443
97	高校医学教学研究(电子版)	72	0.97	0.76	9	3.3	2.9	213	177	0.85	15/42	24	1.67	6.368
98	现代教育科学	153	0.93	0.78	14	5.5	6.3	428	845	0.99	78/42	178	29.5	1.644
99	生物学通报	218	0.82	0.47	8	8.3	11.4	343	635	0.94	14/42	65	30.18	0.612
100	中国人民大学教育学报	50	0.77	0.68	26	6.3	4.5	233	249	0.99	32/42	367	6.58	11.277
101	高等教育研究学报	74	0.97	0.68	13	3.8	4.6	230	334	0.96	39/42	110	5.07	5.51
102	中国教育信息化	483	0.88	0.71	12	4.4	3.7	830	899	0.96	68/42	144	30.66	0.673
103	当代职业教育	84	0.88	0.88	19	3.2	3.5	259	358	0.93	35/42	213	6.19	6.78
104	统计学报	43	0.86	0.7	35	7.0	2.6	282	277	0.99	1/42	345	6.42	9.148
105	华文教学与研究	44	0.9	0.73	27	13.7	8.6	177	175	0.91	10/42	230	9.5	14.977
106	云南师范大学学报(对外汉语教学与研究版)	59	0.75	0.78	21	10.8	8.4	184	237	0.94	20/42	217	14.03	11.587
107	大学教育	709	0.97	0.83	8	4.9	2.5	1176	935	0.94	55/42	202	33.37	0.404
108	宁波大学学报(教育科学版)	98	0.84	0.86	19	8.3	5.5	363	552	0.93	34/42	278	13.44	3.772
109	历史教学(下半月刊)	100	0.68	0.57	52	>20	17.2	221	414	0.97	12/42	110	24.45	1.689
110	开放学习研究	45	0.88	0.76	27	6.1	3.5	152	231	0.86	23/42	189	4.18	12.042
111	职教发展研究	54	0.89	0.8	14	4.8	1.6	167	131	0.9	19/42	206	2.44	8.441
112	上海教育评估研究	87	0.99	0.56	8	5.2	2.8	133	274	0.86	31/42	296	6.22	4.646
113	继续教育研究	389	0.99	0.67	8	4.3	5.0	742	760	0.97	50/42	198	23.56	2.59
114	教师教育学报	92	0.99	0.78	22	5.7	2.2	268	336	0.91	49/42	454	9.55	7.303
115	化学教学	230	0.94	0.5	9	6.0	4.3	247	258	0.82	4/42	287	41.29	3.449
116	世界教育信息	120	0.61	0.46	15	2.6	4.1	196	502	0.99	69/42	106	17.36	1.526
117	北京教育(高教)	259	0.7	0.46	6	4.2	2.5	354	634	0.99	80/42	236	20.51	1.063
118	计算机教育	489	0.92	0.85	8	3.2	2.9	502	631	0.85	17/42	211	26.15	0.957
119	教育测量与评价	93	0.83	0.65	16	6.3	4.0	194	342	0.9	32/42	299	14.09	8.265
120	高等职业教育探索	71	0.9	0.82	14	4.6	2.6	250	313	0.99	45/42	290	5.46	6.34
121	高等理科教育	106	0.84	0.75	17	6.0	5.2	325	424	0.82	33/42	156	9.64	2.931
122	中国农业教育	75	0.83	0.84	15	4.6	2.9	350	349	0.93	29/42	80	5.1	5.943
123	当代教师教育	54	0.83	0.76	17	6.7	5.8	186	260	0.96	24/42	131	6.74	6.864
124	高等农业教育	135	0.91	0.93	11	3.7	5.6	387	562	0.92	27/42	74	10.18	2.166
125	药学教育	109	0.89	0.79	12	4.4	3.8	389	226	0.85	10/42	119	5.19	2.319
126	教育导刊	153	0.85	0.61	16	7.3	5.4	389	528	0.99	53/42	183	21.13	2.586
127	中医教育	120	0.88	0.78	10	4.7	3.7	425	322	0.92	18/42	146	8.79	2.1
128	教育生物学杂志	86	0.76	0.81	30	7.5	3.3	307	126	0.91	22/42	100	3.36	9.337
129	高等建筑教育	152	0.99	0.89	12	4.4	4.0	431	404	0.85	18/42	126	9.1	2.377
130	生物学教学	400	0.93	0.53	4	4.9	3.9	322	507	0.89	8/42	265	47.09	0.754

各类计量指标 续表 51

序号	刊名	可被引文献量	可被引文献比	基金论文比	平均引文数	引用半衰期	被引半衰期	引用期刊数	被引期刊数	他引总引比	互引指数	web即年下载率	总下载量(万次)	量效指数
131	内蒙古师范大学学报(教育科学版)	132	0.96	0.69	16	7.6	6.3	368	709	0.99	62/42	184	23.83	1.563
132	语文建设	412	0.53	0.31	3	8.3	4.1	196	590	0.97	27/42	196	110.46	1.373
133	基础教育课程	246	0.89	0.44	4	4.6	2.5	173	397	0.98	57/42	316	32.38	3.417
134	高教论坛	365	0.96	0.78	10	4.9	3.5	775	715	0.98	67/42	183	21.86	0.599
135	大学物理	213	0.98	0.72	10	9.7	6.7	332	349	0.73	5/42	164	19.17	1.791
136	现代教育论丛	56	0.68	0.55	28	17.7	7.2	155	259	0.99	33/42	142	7.66	3.724
137	教学研究	76	0.86	0.84	21	6.1	4.5	288	406	0.97	52/42	188	8.14	3.882
138	黑龙江教育(高教研究与评估)	394	0.94	0.9	7	4.3	2.6	677	722	0.97	57/42	267	25.29	0.592
139	高教学刊	1690	0.96	0.97	9	3.9	2.1	2136	1344	0.94	54/42	188	74.32	0.121
140	扬州大学学报(高教研究版)	97	1	0.72	17	7.0	3.5	327	482	0.99	60/42	311	10.03	3.205
141	职业教育研究	191	0.9	0.77	10	3.8	4.1	359	585	0.98	60/42	155	15.27	1.414
142	现代特殊教育	371	0.65	0.41	11	7.9	3.8	400	291	0.85	13/42	116	30.38	0.634
143	当代继续教育	65	0.9	0.65	14	5.1	4.3	237	212	0.95	18/42	124	4.9	4.833
144	吉林化工学院学报	250	1	0.67	12	3.6	3.0	994	520	0.73	17/42	95	13.03	1.347
145	天津师范大学学报(基础教育版)	69	1	0.9	13	4.3	2.8	178	300	0.85	15/42	708	11.79	20.773
146	职教通讯	200	0.78	0.72	11	3.9	4.4	410	530	0.98	48/42	120	13.3	0.613
147	外语测试与教学	28	0.78	0.71	30	8.4	5.1	84	100	0.93	9/42	277	3.4	20.818
148	数学通报	113	0.69	0.54	8	7.7	4.7	86	270	0.93	12/42	239	34.29	4.677
149	浙江医学教育	118	0.98	0.6	8	4.1	2.9	294	246	0.97	34/42	101	3.28	1.64
150	河北农业大学学报(社会科学版)	97	0.84	0.92	21	4.9	3.9	580	413	0.98	50/42	200	7.25	2.767
151	中国继续医学教育	1949	1	0.34	16	2.9	2.7	1885	1026	0.81	15/42	93	51.03	0.049
152	高等继续教育学报	81	0.88	0.6	12	5.1	3.6	238	271	0.98	41/42	94	6.29	4.162
153	当代教育理论与实践	149	1	0.91	15	5.2	5.1	577	568	0.97	55/42	225	15.28	1.972
154	高校生物学教学研究(电子版)	82	0.95	0.89	11	3.7	2.9	233	139	0.65	6/42	57	2.39	6.701
155	化工高等教育	172	0.92	0.76	10	4.4	3.7	352	284	0.84	7/42	121	8.68	2.18
156	中国民族教育	83	0.25	0.43	2	4.6	3.9	86	285	0.98	38/42	195	14.37	2.917
157	宁德师范学院学报(自然科学版)	70	0.89	0.89	14	5.8	4.0	414	212	0.96	38/42	85	4.52	3.162
158	电气电子教学学报	256	0.95	0.95	8	4.8	3.7	362	335	0.8	17/42	122	11.3	1.268
159	物理实验	127	0.91	0.61	14	7.0	4.6	224	246	0.78	5/42	103	12.49	2.668
160	继续医学教育	1006	0.98	0.24	10	3.1	2.8	1324	767	0.94	23/42	91	27.68	0.129
161	历史教学问题	135	0.85	0.47	44	>20	7.7	263	291	0.99	20/42	111	18.51	1.736
162	中国俄语教学	40	0.89	0.88	23	19.3	9.5	83	136	0.85	10/42	81	5.29	8.057
163	煤炭高等教育	106	0.95	0.65	15	5.3	4.9	325	257	0.97	30/42	89	6.48	1.279
164	卫生职业教育	1698	0.98	0.72	9	4.1	2.8	1890	1048	0.91	27/42	137	64.17	0.069
165	美育学刊	97	0.63	0.51	16	19.4	3.7	142	239	0.96	19/42	105	7.96	2.476
166	数字教育	82	0.85	0.85	12	5.0	2.9	165	273	0.98	37/42	192	5.99	4.641
167	教育科学论坛	666	0.81	0.35	5	4.4	2.5	602	625	0.97	55/42	180	40.36	0.279
168	中国林业教育	107	0.92	0.67	8	5.1	4.6	317	288	0.89	29/42	62	5.34	1.986
169	中小学教师培训	206	0.95	0.62	8	5.6	4.1	259	384	0.97	28/42	141	16.63	1.709
170	工业和信息化教育	254	0.95	0.78	8	2.9	2.2	506	425	0.89	27/42	218	10.96	1.157

各类计量指标 续表 52

序号	刊名	可被引文献量	可被引文献比	基金论文比	平均引文数	引用半衰期	被引半衰期	引用期刊数	被引期刊数	他引总引比	互引指数	web即年下载率	总下载量(万次)	量效指数
171	教育财会研究	95	0.91	0.61	9	3.7	2.9	214	226	0.93	15/42	87	4.9	3.356
172	北京教育学院学报	40	0.91	0.7	16	7.7	5.2	107	237	0.99	32/42	100	6.62	3.895
173	天津市教科院学报	80	0.79	0.94	18	7.6	5.2	255	320	0.97	28/42	178	9.77	3.543
174	现代中小学教育	233	1	0.62	9	6.3	4.9	383	393	0.98	29/42	120	11.01	1.065
175	中国地质教育	94	0.88	0.82	12	3.8	5.5	326	262	0.84	9/42	131	5.51	3.095
176	少年儿童研究	102	0.76	0.46	18	7.6	2.4	353	164	0.93	30/42	187	6.03	4.074
177	大学物理实验	195	1	0.81	10	5.6	4.4	443	237	0.7	3/42	71	13.83	1.554
178	创新与创业教育	127	0.95	0.84	16	5.8	3.5	463	369	0.97	39/42	109	6.48	1.26
179	中国德育	234	0.42	0.53	7	5.6	3.6	277	429	0.96	48/42	61	20.24	0.572
180	高校辅导员学刊	108	0.9	0.78	10	4.3	2.8	239	303	0.95	35/42	345	11.07	2.91
181	沈阳大学学报(社会科学版)	129	0.99	0.67	14	5.5	3.4	534	416	0.88	43/42	182	11.24	2.595
182	教师教育论坛	276	0.82	0.5	8	5.5	3.1	436	416	0.98	44/42	148	19.18	0.838
183	地理教学	370	0.88	0.33	6	4.6	2.7	338	300	0.82	9/42	343	49.09	1.98
184	外语教育研究	49	0.86	0.73	16	9.2	3.4	200	104	0.98	19/42	36	2.54	5.432
185	教育教学论坛	2416	1	0.94	7	3.7	2.5	2418	2075	0.96	66/42	111	202.87	0.018
186	思想政治课研究	84	0.88	0.77	15	6.9	2.9	202	360	1	47/42	306	11.54	1.795
187	中国电力教育	217	0.44	0.52		3.2	9.2	206	618	1	29/42	30	22.71	0.196
188	成都师范学院学报	198	0.84	0.91	18	6.5	4.4	871	585	0.99	72/42	136	19.63	0.829
189	福建教育学院学报	505	0.93	0.53	5	4.6	2.8	678	473	0.99	28/42	96	22.75	0.343
190	集美大学学报(教育科学版)	77	0.88	0.79	17	6.2	4.1	297	303	0.96	39/42	135	6.28	3.56
191	山东高等教育	71	0.89	0.77	18	7.6	3.6	281	198	1	36/42	119	3.96	2.419
192	美术教育研究	1879	0.83	0.25	5	5.0	2.9	1277	627	0.88	24/42	92	70.57	0.065
193	吉林省教育学院学报(上旬)	498	0.95	0.63	8	5.0	2.9	1072	640	0.99	56/42	152	29.45	0.338
194	黑龙江教育(理论与实践)	427	0.94	0.85	5	3.6	2.0	565	608	0.91	43/42	271	22.81	0.573
195	大学数学	132	0.9	0.9	9	8.4	5.5	182	277	0.69	8/42	120	11.21	1.914
196	湖南广播电视大学学报	53	0.91	0.42	19	9.2	3.6	269	126	0.98	24/42	140	4.11	5.717
197	青少年研究与实践	59	0.88	0.61	15	7.6	3.4	270	122	0.96	17/42	111	4	5.54
198	高等职业教育(天津职业大学学报)	102	0.96	0.86	9	3.3	2.9	265	316	0.99	41/42	73	4.24	1.197
199	河南科技学院学报	143	0.93	1	20	5.7	4.0	694	439	0.97	56/42	396	16.18	1.496
200	浙江纺织服装职业技术学院学报	71	0.99	0.45	10	7.8	3.5	246	149	0.95	22/42	150	4.25	2.944
201	江苏教育研究	537	0.83	0.6	4	4.8	3.8	502	481	0.97	45/42	41	13.4	0.222
202	北京工业职业技术学院学报	106	0.88	0.68	8	3.0	2.3	414	311	0.97	43/42	178	5.97	2.282
203	教育与考试	76	0.84	0.71	20	8.3	4.6	254	153	0.95	23/42	102	4.31	1.934
204	高校辅导员	96	0.93	0.75	8	4.1	3.1	115	273	0.98	32/42	217	8.36	3.653
205	长春教育学院学报	142	0.93	0.5	7	5.0	6.3	357	503	1	53/42	76	19.58	0.785
206	成都中医药大学学报(教育科学版)	168	0.97	0.85	9	3.6	3.3	556	258	0.97	35/42	51	5.24	1.035
207	职业技术	234	0.92	0.88	9	3.3	2.3	618	503	0.99	54/42	228	14.13	0.458
208	天津电大学报	60	0.92	0.63	10	2.5	3.4	172	156	0.97	36/42	17	1.69	2.976
209	兵团教育学院学报	85	0.96	0.67	14	6.4	3.1	331	187	0.97	30/42	195	6.59	2.778
210	教育文化论坛	112	0.97	0.78	17	9.2	4.5	387	297	0.97	36/42	111	7.51	1.514

各类计量指标 续表 53

序号	刊名	可被引文献量	可被引文献比	基金论文比	平均引文数	引用半衰期	被引半衰期	引用期刊数	被引期刊数	他引总引比	互引指数	web即年下载率	总下载量(万次)	量效指数
211	沈阳师范大学学报(教育科学版)	133	0.96	0.68	9	5.2	5.3	363	360	0.99	50/42	113	13.58	1.23
212	辽宁科技学院学报	206	0.97	0.86	6	3.9	2.6	574	366	0.97	62/42	109	8.44	0.655
213	幼儿教育	152	0.17	0.53	10	8.2	7.2	240	221	0.95	14/42	24	18.41	0.508
214	河北大学成人教育学院学报	64	0.89	0.61	15	4.1	4.4	237	176	0.95	21/42	134	4.55	2.477
215	中小学数字化教学	205	0.7	0.44	4	3.5	2.0	201	231	0.92	29/42	93	6.36	0.618
216	课程教学研究	226	0.92	0.33	6	6.9	3.8	279	245	0.99	37/42	65	6.97	1.491
217	物理通报	502	0.98	0.45	5	4.9	3.4	503	293	0.86	13/42	75	15.41	0.345
218	河北职业教育	147	0.92	0.82	7	3.0	3.4	335	398	0.89	25/42	93	9.46	0.693
220	广东技术师范大学学报	99	0.88	0.85	15	6.1	6.0	448	351	0.98	39/42	91	8.91	1.495
219	思想政治课教学	217	0.55	0.53	1	4.7	3.1	78	298	0.96	26/42	221	31.72	1.947
221	中小学信息技术教育	252	0.61	0.25	3	3.7	5.3	224	319	0.97	30/42	53	8.35	0.497
222	民族高等教育研究	84	0.91	0.9	17	5.8	2.8	321	132	0.66	2/42	126	3.88	1.538
223	中国冶金教育	207	0.95	0.7	8	3.9	2.7	521	306	0.89	24/42	180	9.47	0.357
224	机械职业教育	162	0.99	0.78	9	3.0	2.9	362	325	0.98	42/42	84	6.07	0.635
225	豫章师范学院学报	158	0.94	0.59	8	5.5	3.8	399	358	0.99	39/42	215	17.59	1.057
226	纺织服装教育	138	0.99	0.88	7	3.5	2.6	331	216	0.88	23/42	104	4.67	1.422
227	宁波教育学院学报	184	0.92	0.59	8	6.7	3.1	406	366	0.97	35/42	178	13.17	0.723
228	体育教学	361	0.75	0.17	2	3.8	2.8	104	181	0.91	10/42	57	9.65	0.386
229	长江工程职业技术学院学报	75	0.9	0.57	7	3.4	3.3	260	209	0.98	29/42	113	3.75	1.393
230	山东电力高等专科学校学报	127	1	0.35	8	4.0	3.0	468	177	0.91	30/42	80	3.7	1.282
231	广西职业技术学院学报	85	0.83	0.69	16	5.3	2.8	431	228	0.94	42/42	69	5.82	1.111
232	南京开放大学学报	58	0.89	0.78	9	3.6	3.0	203	160	0.99	30/42	102	2.86	2.714
233	北京教育(德育)	212	0.81	0.64	7	4.5	2.7	255	336	0.98	45/42	220	16.53	0.612
234	西北成人教育学院学报	139	0.93	0.45	12	5.9	3.2	440	304	0.99	50/42	203	9.29	1.781
235	工业技术与职业教育	129	0.93	0.78	7	2.9	2.5	424	244	0.95	41/42	176	6.79	0.951
236	教育信息技术	244	0.83	0.6	7	4.5	3.4	355	259	0.95	25/42	42	4.93	0.663
237	河北广播电视大学学报	130	0.99	0.52	12	15.6	3.5	384	188	0.99	37/42	104	6.05	1.13
238	陕西教育(高教版)	439	0.94	0.61	6	3.5	2.4	789	560	0.99	54/42	131	18.03	0.192
239	科教文汇(中旬刊)	856	0.91	0.63	6	3.9	2.5	1309	784	0.99	59/42	162	50.71	0.129
240	广西教育学院学报	273	0.93	0.7	9	5.8	3.2	664	405	0.99	56/42	33	13.03	0.423
241	中国轻工教育	97	0.88	0.7	10	3.9	4.3	336	231	0.95	33/42	58	4.25	1.261
242	林区教学	392	0.94	0.55	7	5.1	2.5	784	431	0.99	53/42	194	25.1	0.31
243	基础教育参考	252	0.77	0.39	5	5.9	3.7	296	310	0.99	40/42	49	8.98	0.241
244	考试研究	75	0.8	0.51	14	7.6	4.6	187	134	0.87	12/42	55	2.48	2.236
245	佳木斯职业学院学报	888	0.99	0.47	4	2.9	2.8	1299	997	1	68/42	264	87.76	0.055
246	中国多媒体与网络教学学报(上旬刊)	940	1	0.94	7	3.6	1.7	1525	637	0.98	69/42	105	25.59	0.094
247	广东职业技术教育与研究	366	0.92	0.52	6	4.2	2.4	714	367	0.98	53/42	22	7.67	0.225
248	语文学刊	108	0.99	0.95	17	19.1	7.0	224	269	1	23/42	94	17.83	1.048
249	广西广播电视大学学报	109	0.89	0.76	8	4.4	2.9	311	200	0.96	36/42	32	3.31	1.312
250	艺术教育	757	0.84	0.33	6	7.2	3.8	816	615	0.98	30/42	99	47.07	0.102

各类计量指标 续表 54

序号	刊名	可被引文献量	可被引文献比	基金论文比	平均引文数	引用半衰期	被引半衰期	引用期刊数	被引期刊数	他引总引比	互引指数	web即年下载率	总下载量(万次)	量效指数
251	科教文汇(上旬刊)	865	0.92	0.63	6	3.8	2.5	1313	786	0.99	59/42	178	50.87	0.121
252	科教文汇(下旬刊)	834	0.91	0.65	6	3.7	2.8	1401	743	0.99	56/42	85	26.19	0.091
253	教育观察	1918	0.99	0.59	8	4.2	2.3	2057	870	0.97	44/42	156	84.98	0.048
254	辽宁高职学报	315	0.94	0.51	11	2.9	2.7	952	494	0.96	43/42	124	10.85	0.279
255	武汉船舶职业技术学院学报	160	0.93	0.38	6	3.6	2.9	457	229	0.96	46/42	56	4.84	0.604
256	北京教育(普教版)	169	0.22	0.41	1	6.7	2.9	23	264	1	44/42	21	8.31	0.488
257	天津中德应用技术大学学报	140	0.9	0.84	9	3.9	1.9	371	248	0.98	53/42	191	6.66	0.93
258	中国教育网络	78	0.17	0.18	2	4.0	3.8	78	195	0.98	21/42	15	3.23	0.98
259	潍坊工程职业学院学报	111	0.9	0.62	12	6.1	3.7	450	233	0.97	36/42	134	8.11	1.097
260	教育导刊(下半月)	197	0.9	0.51	13	6.6	6.3	377	190	0.87	12/42	119	14.51	0.378
261	西藏教育	156	0.6	0.35	5	4.4	3.0	306	154	0.98	35/42	52	3.11	0.466
262	职业教育(下旬刊)	160	0.86	0.51	8	3.7	2.6	301	206	0.98	29/42	38	5.37	0.58
263	当代教育实践与教学研究	2991	1	0.58	6	3.5	2.8	2636	961	0.98	70/42	33.11	0.032	
264	中国信息技术教育	662	0.68	0.29	2	3.9	3.9	390	488	0.96	33/42	52	16.6	0.148
265	现代交际	2009	0.99	0.4	6	5.3	2.8	2102	1039	0.99	74/42	138	131.36	0.038
266	创新创业理论研究与实践	1636	0.92	0.82	7	2.7	2.0	1824	812	0.93	58/42	94	39.31	0.04
268	实验教学与仪器	375	0.85	0.35	3	4.8	3.7	252	195	0.88	20/42	46	10.41	0.189
267	物理教师	333	0.95	0.43	5	4.7	3.6	172	223	0.84	6/42	225	36.74	0.625
269	宿州教育学院学报	165	0.95	0.73	9	4.8	3.6	524	375	0.99	48/42	142	13.13	0.505
270	中学语文教学	187	0.56	0.2	4	8.6	4.0	105	220	0.94	14/42	172	46.8	1.918
271	中国学校体育	264	0.41	0.15	1	4.4	4.8	89	202	0.95	11/42	21	11.2	0.181
272	航海教育研究	71	0.81	0.75	11	3.3	3.4	255	167	0.76	19/42	68	3.35	1.054
273	湖北开放职业学院学报	2046	0.97	0.98	5	3.5	2.0	1789	924	0.88	34/42	153	80.83	0.04
274	物理教学	263	0.94	0.32	4	4.5	2.9	152	141	0.86	5/42	140	19.03	0.546
275	延边教育学院学报	424	1	0.34	4	4.4	2.6	710	301	0.98	39/42	53	12.99	0.177
276	教育与装备研究	273	0.87	0.36	6	4.7	3.7	339	195	0.92	19/42	79	10.01	0.422
277	中学化学教学参考	780	0.83	0.27	2	4.3	3.7	277	171	0.8	6/42	56	28.16	0.148
278	常州信息职业技术学院学报	145	0.99	0.8	7	3.1	2.6	412	297	0.97	40/42	164	6.05	0.561
279	江苏教育	1681	0.48	0.21	2	4.9	3.2	619	638	0.96	61/42	23	36.98	0.046
280	大学(研究版)	2768	0.97	0.55	7	3.1	3.6	2629	325	0.94	37/42	40	16.56	0.125
281	高校后勤研究	316	0.93	0.39	6	3.7	2.7	624	278	0.83	27/42	124	12.78	0.229
282	中国多媒体与网络教学学报(中旬刊)	954	1	0.92	6	2.8	1.9	1430	495	0.98	48/42	73	18.76	0.053
283	济南职业学院学报	224	1	0.55	6	3.0	2.7	504	273	0.99	40/42	72	8.16	0.284
284	江苏经贸职业技术学院学报	152	1	0.69	6	3.3	2.3	414	254	0.99	52/42	250	8.43	0.812
285	湖北成人教育学院学报	122	0.98	0.7	9	4.5	3.6	365	238	0.98	29/42	109	6.34	0.626
286	历史教学(上半月刊)	120	0.64	0.29	18	15.1	4.0	174	111	0.84	3/42	162	17.77	2.367
287	晋城职业技术学院学报	169	0.94	0.53	8	6.7	2.5	431	239	0.99	46/42	125	7.18	0.637
288	辽宁师专学报(社会科学版)	335	1	0.33	4	4.2	2.7	603	335	0.98	48/42	122	15.74	0.168
289	Frontiers of Education in China	6	1	0.33	57	11.2	6.8	41	33	0.95	1/42			5.392
	本栏目计量指标均值	283	0.86	0.69	15			453	543	0.94		244.45	26.37	5.618

各类计量指标 续表 55

序号	刊名	可被引文献量	可被引文献比	基金论文比	平均引文数	引用半衰期	被引半衰期	引用期刊数	被引期刊数	他引总引比	互引指数	web即年下载率	总下载量(万次)	量效指数
G8 体育														
1	体育科学	118	0.94	0.85	44	7.7	5.3	417	812	0.96	17/12	429	54.74	31.702
2	上海体育学院学报	106	0.83	0.88	42	6.4	4.2	444	508	0.97	17/12	780	36.51	25.495
3	北京体育大学学报	179	0.97	0.9	32	5.9	6.4	561	870	0.96	15/12	772	76.15	8.497
4	武汉体育学院学报	158	0.95	0.97	27	5.5	4.5	478	651	0.94	15/12	579	45.36	11.526
5	中国体育科技	153	0.96	0.92	44	8.3	5.2	347	573	0.95	20/12	336	30.42	19.695
6	体育学研究	69	0.84	0.97	29	5.0	4.0	332	410	0.96	14/12	971	26.12	45.113
7	体育学刊	130	0.99	0.89	23	6.8	4.9	413	620	0.96	16/12	739	42.99	15.634
8	成都体育学院学报	130	0.91	0.77	26	7.6	5.5	321	504	0.97	17/12	512	31.47	14.561
9	天津体育学院学报	103	0.94	0.86	27	6.4	4.4	360	474	0.96	19/12	697	25.1	20.33
10	体育文化导刊	198	0.94	0.85	17	2.9	4.5	458	671	0.94	14/12	202	52.75	7.798
11	体育与科学	97	0.98	0.71	31	8.9	5.6	341	487	0.95	21/12	655	27.39	19.738
12	沈阳体育学院学报	109	0.96	1	28	5.8	3.5	475	457	0.94	15/12	682	27.77	17.183
13	西安体育学院学报	101	0.99	0.88	27	5.9	4.5	363	441	0.95	17/12	472	23.7	14.178
14	首都体育学院学报	83	0.88	0.88	35	6.2	4.5	282	427	0.97	19/12	461	20.44	16.244
15	山东体育学院学报	85	0.99	0.87	33	6.7	5.5	422	371	0.95	18/12	172	16.57	9.3
16	广州体育学院学报	173	0.98	0.62	14	6.1	4.0	383	495	0.97	14/12	389	26.53	6.048
17	南京体育学院学报	144	0.92	0.7	21	5.2	2.9	420	330	0.96	3/12	173	12.16	6.63
18	体育科研	81	0.95	0.83	34	6.3	7.1	322	236	0.94	13/12	220	9.32	8.893
19	体育教育学刊	87	0.96	0.89	22	5.1	3.2	333	211	0.87	9/12	238	9.1	6.774
20	Journal of Sport and Health Science	70	0.77	0.63	62	6.9	4.0	14	150	0.88	23/12	17	0.75	6.63
21	哈尔滨体育学院学报	93	0.87	0.71	17	4.9	3.8	265	258	0.86	4/12	216	13.01	9.231
22	体育研究与教育	96	0.85	0.72	22	6.7	5.1	370	246	0.98	9/12	191	9.22	3.8
23	浙江体育科学	116	0.97	0.61	19	8.0	4.7	340	272	0.96	13/12	287	10.63	3.671
24	体育科技文献通报	844	1	0.41	11	6.0	2.7	1088	475	0.95	6/12	210	41.62	0.287
25	河北体育学院学报	82	0.88	0.73	19	6.0	4.3	263	210	0.95	9/12	183	6.54	6.91
26	冰雪运动	120	0.9	0.73	17	3.6	4.2	187	174	0.46	1/12	42	6.83	11.451
27	吉林体育学院学报	91	0.99	0.68	20	7.1	5.2	339	225	0.99	10/12	126	8.57	4.209
28	四川体育科学	178	0.96	0.48	17	7.3	3.9	473	280	0.97	15/12	213	12.07	1.981
29	湖北体育科技	227	1	0.56	21	5.6	3.7	624	297	0.93	8/12	168	15.05	1.494
30	山东体育科技	81	0.88	0.44	19	6.6	6.8	271	192	0.98	11/12	82	6.82	3
31	中国体育教练员	100	0.91	0.17	10	7.1	4.2	161	109	0.91	6/12	81	4.97	2.93
32	辽宁体育科技	150	0.96	0.65	13	5.4	3.9	372	237	0.98	9/12	258	11.71	1.934
33	体育科学研究	89	0.93	0.57	15	6.4	4.9	276	165	0.98	11/12	97	5.25	3.644
34	体育科技	401	1	0.96	10	5.5	3.4	757	297	0.96	8/12	37	12.74	0.386
35	武术研究	575	0.96	0.43	10	7.3	3.1	779	296	0.82	5/12	129	23.25	0.289
36	福建体育科技	117	0.99	0.51	16	7.0	4.5	298	168	0.97	12/12	121	6.1	2.725
37	青少年体育	600	0.99	0.32	5	3.8	2.7	522	256	0.82	5/12	36	16.01	0.264
38	当代体育科技	2750	0.95	0.36	8	2.9	2.8	1849	791	0.83	5/12	71	104.5	0.027
39	安徽体育科技	123	0.98	0.48	12	5.5	3.9	256	131	0.97	5/12	102	7.11	2.286
40	运动精品	561	0.98	0.34	8	5.1	2.4	786	159	0.96	6/12	39	9.19	0.167
	本栏目计量指标均值	244	0.94	0.69	23			444	373	0.93		304.63	23.16	9.316

各类计量指标 续表 56

序号	刊名	可被引文献量	可被引文献比	基金论文比	平均引文数	引用半衰期	被引半衰期	引用期刊数	被引期刊数	他引总引比	互引指数	web即年下载率	总下载量(万次)	量效指数
H 语言文字														
1	中国外语	95	0.81	0.6	23	11.6	5.5	193	714	0.97	32/19	662	34.3	24.096
2	外语教学与研究	73	0.78	0.85	31	14.5	10.2	99	820	0.98	28/19	501	44.5	14.112
3	外语界	70	0.88	0.83	27	6.7	7.0	128	690	0.97	33/19	743	39.75	31.347
4	中国翻译	126	0.73	0.63	21	13.3	10.3	272	717	0.96	34/19	467	75.24	13.662
5	世界汉语教学	39	0.64	0.79	45	15.9	11.2	110	442	0.96	17/19	610	29.17	67.718
6	外语教学	117	0.89	0.86	33	11.0	6.4	238	747	0.97	36/19	482	47.79	13.132
7	现代外语	72	0.92	0.88	32	11.9	5.5	101	577	0.96	23/19	647	29.86	23.021
8	语言教学与研究	57	0.8	0.82	36	15.4	12.6	175	502	0.95	19/19	523	33.74	28.542
9	外国语(上海外国语大学学报)	72	0.72	0.75	35	13.6	10.2	166	624	0.96	36/19	391	32.35	15.876
10	外语与外语教学	87	0.96	0.92	32	11.9	10.1	174	733	0.97	25/19	471	44.26	14.436
11	语言文字应用	52	0.75	0.85	35	11.5	9.3	207	487	0.93	28/19	304	24.14	19.706
12	外语电化教学	91	0.75	0.86	27	8.9	4.9	223	646	0.94	38/19	416	30.52	17.497
13	上海翻译	100	0.86	0.86	22	10.9	5.5	261	470	0.9	23/19	688	37.1	16.338
14	语言战略研究	49	0.47	0.51	31	8.7	3.3	164	297	0.91	23/19	266	9.93	19.34
15	中国语文	60	0.64	0.75	47	20.0	19.6	134	499	0.96	12/19	323	26.52	10.575
16	当代修辞学	48	0.81	0.58	31	14.5	8.6	106	360	0.91	24/19	351	17.38	28.368
17	外语学刊	121	0.96	0.84	23	11.6	8.2	211	631	0.94	26/19	360	36.23	7.422
18	解放军外国语学院学报	113	0.9	0.78	28	13.6	8.6	227	558	0.96	33/19	358	34.86	8.239
19	外语研究	103	0.9	0.78	29	14.3	8.6	208	612	0.97	34/19	296	31.56	8.005
20	当代语言学	33	0.7	0.55	48	>20	15.8	81	322	0.96	14/19	284	15.44	24.333
21	汉语学习	66	0.99	0.77	28	16.8	14.1	156	309	0.93	14/19	358	24.82	9.515
22	外语教学理论与实践	64	0.98	0.95	33	13.2	7.4	140	484	0.97	35/19	362	19.06	20.584
23	外语教育研究前沿	49	0.83	0.86	25	7.9	2.2	161	252	0.96	34/19	369	7.21	37
24	外国语文	107	0.88	0.79	26	11.7	7.7	274	590	0.97	34/19	301	31.63	5.48
25	北京第二外国语学院学报	56	0.81	0.89	30	10.9	8.4	178	468	0.96	21/19	139	13.62	12.82
26	山东外语教学	78	0.8	0.95	26	10.0	7.4	219	438	0.92	26/19	271	20.1	11.065
27	西安外国语大学学报	99	0.92	0.82	24	12.3	5.4	249	446	0.97	19/19	233	19.4	6.075
28	天津外国语大学学报	86	0.83	0.67	26	11.5	4.6	293	303	0.91	23/19	285	12.93	8.963
29	当代外语研究	75	0.85	0.6	22	9.6	4.6	194	390	0.96	29/19	209	12.18	7.307
30	语言研究	67	0.92	0.88	27	>20	16.8	130	340	0.97	18/19	203	14.11	4.144
31	语言科学	49	0.73	0.78	44	14.2	11.1	156	294	0.96	11/19	241	10.88	5.98
32	语文研究	32	0.65	0.91	38	>20	17.2	103	256	0.98	15/19	227	10.95	14.286
33	汉语学报	38	0.78	0.84	29	16.4	8.6	105	180	0.94	9/19	263	7.24	14.582
34	民族语文	67	0.83	0.79	28	>20	17.7	104	203	0.85	7/19	80	9.36	5.39
35	云南师范大学学报(对外汉语教学与研究版)	59	0.75	0.78	21	10.8	8.4	184	237	0.94	20/19	217	14.03	11.587
36	方言	55	0.71	0.64	24	18.3	18.2	94	242	0.91	7/19	165	14.05	5.864
37	华文教学与研究	44	0.9	0.73	27	13.7	8.6	177	175	0.91	10/19	230	9.5	14.977
38	语文建设	412	0.53	0.31	3	8.3	4.1	196	590	0.97	27/19	196	110.46	1.373
39	辞书研究	71	0.84	0.52	28	17.7	11.8	192	189	0.87	15/19	141	11.42	4.712

各类计量指标 续表 57

序号	刊名	可被引文献量	可被引文献比	基金论文比	平均引文数	引用半衰期	被引半衰期	引用期刊数	被引期刊数	他引总引比	互引指数	web即年下载率	总下载量(万次)	量效指数
40	中国科技翻译	68	0.86	0.66	9	12.4	9.0	149	290	0.93	19/19	311	19.92	12.043
41	古汉语研究	47	0.76	0.87	36	>20	14.3	108	204	0.92	12/19	128	9.56	5.98
42	国际汉语教学研究	39	0.63	0.51	23	12.0	2.9	95	114	0.86	9/19	301	7.16	26.888
43	外语与翻译	59	0.83	0.71	26	12.0	7.5	203	268	0.98	21/19	141	9.51	6.992
44	浙江外国语学院学报	90	0.89	0.7	25	14.8	4.0	213	266	0.95	22/19	44	7.59	3.865
45	国际中文教育(中英文)	44	0.66	0.61	22	7.8	3.3	129	75	0.81	12/19	109	4.17	17.849
46	中国俄语教学	40	0.89	0.88	23	19.3	9.5	83	136	0.85	10/19	81	5.29	8.057
47	外语测试与教学	28	0.78	0.71	30	8.4	5.1	84	100	0.93	9/19	277	3.4	20.818
48	语言教育	58	0.89	0.79	22	11.1	4.6	167	142	0.91	16/19	107	5.88	5.802
49	中国科技术语	41	0.76	0.95	19	9.4	7.1	109	207	0.88	14/19	197	6.23	2.705
50	民族翻译	63	0.79	0.67	19	13.1	5.0	173	98	0.87	14/19	65	3.41	3.693
51	现代语文(语言研究版)	186	0.84	0.55	16	16.2	6.2	358	284	0.98	8/19	28	13.49	0.555
52	日语学习与研究	82	0.67	0.61	25	17.4	8.3	193	178	0.84	3/19	127	12.48	1.594
53	东方翻译	46	0.65	0.59	24	8.4	5.2	197	161	0.97	16/19	209	7.43	2.817
54	满语研究	38	0.81	0.79	23	>20	12.0	52	101	0.93	3/19	12	2.39	3.047
55	外国语文研究	71	0.88	0.73	17	16.9	3.7	135	117	0.94	10/19	64	4.1	4.545
56	外国语言文学	51	0.74	0.63	25	15.6	9.5	143	188	0.99	13/19	153	7.72	4.485
57	长江学术	45	0.8	0.53	43	>20	9.3	136	149	0.96	13/19	92	4.83	2.738
58	汉字汉语研究	51	0.77	0.67	26	16.8	5.0	83	161	1	7/19	39	7.39	4.4
59	语文学刊	108	0.99	0.95	17	19.1	7.0	224	269	1	23/19	94	17.83	1.048
60	汉字文化	1871	0.96	0.21	8	9.3	2.1	1706	582	0.79	5/19	159	96.56	0.059
61	Chinese Journal of Applied Linguistics	29	0.81	0.62	48	12.5	6.7	56	71	0.97	5/19	144	2.86	6.167
62	东北亚外语研究	53	0.88	0.77	26	15.8	4.5	174	110	0.9	7/19	103	7.32	1.805
63	外文研究	60	0.87	0.58	21	13.7	4.6	156	99	0.95	9/19	193	4.46	2.143
	本栏目计量指标均值	102	0.81	0.73	27			189	352	0.94		266.84	20.93	12.025
I 文学														
1	文学评论	142	0.91	0.61	36	>20	13.1	269	790	0.98	40/20	351	52.67	4
2	文艺研究	140	0.25	0.6	42	>20	11.3	217	911	0.99	52/20	98	48.37	3.222
3	文艺争鸣	284	0.66	0.49	18	19.4	7.6	427	711	0.97	45/20	166	50.17	1.048
4	外国语文	107	0.88	0.79	26	11.7	7.7	274	590	0.97	34/20	301	31.63	5.48
5	文艺理论研究	125	0.74	0.63	32	>20	8.0	168	565	0.98	44/20	223	26.88	3.418
6	文学遗产	96	0.79	0.63	55	>20	13.8	158	567	0.95	24/20	311	33.04	3.573
7	中国现代文学研究丛刊	180	0.81	0.45	31	>20	8.3	279	475	0.95	22/20	170	37.81	2.119
8	文艺理论与批评	68	0.29	0.43	34	>20	7.7	174	389	0.98	30/20	141	18.31	7.034
9	外国文学	100	0.97	0.55	26	19.4	10.2	78	468	0.98	25/20	343	29.03	4.662
10	民族文学研究	105	0.95	0.71	45	>20	10.1	284	328	0.92	18/20	123	12.22	3.364
11	当代文坛	178	0.56	0.44	14	15.6	6.5	253	424	0.97	31/20	135	24.59	3.161
12	中国比较文学	63	0.81	0.65	28	>20	8.9	132	330	0.96	26/20	320	15.37	5.846
13	外国文学研究	83	0.86	0.64	25	19.7	12.5	74	445	0.97	30/20	293	35.22	4.102
14	文献	70	0.83	0.61	58	>20	16.7	124	413	0.95	22/20	130	12.13	2.331

各类计量指标 续表 58

序号	刊名	可被引文献量	可被引文献比	基金论文比	平均引文数	引用半衰期	被引半衰期	引用期刊数	被引期刊数	他引总引比	互引指数	web即年下载率	总下载量(万次)	量效指数
15	南方文坛	129	0.56	0.4	14	16.8	7.9	225	351	0.97	22/20	168	18.19	1.476
16	外国文学评论	41	0.84	0.73	76	>20	16.5	63	353	0.97	10/20	285	21.83	8.46
17	当代作家评论	133	0.65	0.55	15	14.8	13.7	206	386	0.96	17/20	161	25.75	1.73
18	中国文化研究	65	0.92	0.51	42	>20	11.0	148	393	0.99	26/20	233	12.76	4.628
19	中国当代文学研究	155	0.8	0.3	15	15.3	1.8	193	111	0.95	13/20	131	5	3.359
20	小说评论	99	0.57	0.41	12	10.7	8.7	180	337	0.97	24/20	196	22.05	2.922
21	中国文学批评	67	0.91	0.52	29	>20	2.4	125	144	0.96	27/20	153	5.28	9.786
22	中国文学研究	101	0.94	0.76	27	>20	9.5	212	287	0.97	25/20	184	13.77	2.603
23	新文学史料	44	0.35	0.36	21	>20	>20	62	256	0.97	7/20	67	9.55	2.311
24	鲁迅研究月刊	110	0.56	0.43	27	>20	14.4	189	253	0.89	9/20	108	22.55	1.211
25	扬子江文学评论	78	0.68	0.4	13	13.8	4.6	108	144	0.97	12/20	145	7.34	3.519
26	国外文学	62	0.87	0.61	46	>20	13.2	47	245	0.98	13/20	188	15.31	3.26
27	上海文化	76	0.4	0.38	20	>20	4.3	160	217	0.98	27/20	105	8.27	1.344
28	当代外国文学	85	0.68	0.62	19	15.9	9.2	72	244	0.96	15/20	173	18.97	2.533
29	海南师范大学学报(社会科学版)	99	0.9	0.76	32	18.3	7.5	380	359	0.99	45/20	194	14.66	2.102
30	现代中文学刊	83	0.62	0.48	44	>20	7.2	125	187	0.95	15/20	114	9.26	1.691
31	明清小说研究	71	0.91	0.63	28	>20	14.1	137	233	0.92	9/20	114	11.87	2.253
32	红楼梦学刊	102	0.65	0.46	25	>20	11.0	142	203	0.73	5/20	141	23.5	2
33	外国文学动态研究	93	0.76	0.39	21	15.6	6.3	77	128	0.93	11/20	137	7.7	3.061
34	广东外语外贸大学学报	77	0.85	0.64	23	18.2	6.2	141	310	0.83	1/20	185	10.44	3.558
35	中国典籍与文化	73	0.86	0.42	41	>20	11.5	108	287	0.98	13/20	111	7.89	1.479
36	南京师范大学文学院学报	79	0.82	0.58	21	19.1	9.1	172	274	0.99	22/20	102	12.47	2.266
37	曹雪芹研究	57	0.61	0.26	27	>20	4.0	133	46	0.73	4/20	71	3.32	2.661
38	长江学术	45	0.8	0.53	43	>20	9.3	136	149	0.96	13/20	92	4.83	2.738
39	贵州文史丛刊	57	0.79	0.42	45	>20	18.1	177	217	0.97	9/20	47	6.18	2
40	俄罗斯文艺	63	0.86	0.62	18	>20	10.5	67	121	0.88	11/20	167	9.9	1.896
41	古籍整理研究学刊	113	0.88	0.63	35	>20	11.9	181	271	0.96	12/20	89	10.3	0.703
42	国际比较文学(中英文)	39	0.51	0.26	62	>20	2.7	42	30	0.97	8/20	47	1.68	3.118
43	世界文学	6	0.04		8	>20	>20	2	127	1	5/20	45	6.59	13.333
44	文艺评论	77	0.8	0.53	17	17.6	8.4	146	320	0.98	20/20	70	13.8	1.675
45	文学与文化	58	0.67	0.53	30	>20	5.8	123	132	0.99	10/20	42	3.67	2.079
46	文艺论坛	92	0.69	0.46	13	18.0	8.1	170	199	0.98	15/20	56	9.33	0.782
47	关东学刊	97	0.77	0.44		>20	3.1	272	82	0.97	11/20	29	3.65	1.19
48	中国韵文学刊	74	0.87	0.32	23	>20	10.5	134	135	0.94	6/20	39	5.32	1.34
49	汉语言文学研究	59	0.75	0.34	34	>20	5.4	103	102	0.96	9/20	75	3.81	1.746
50	大众文艺	2535	0.84	0.29	5	6.5	3.4	1897	1026	0.98	35/20	107	172.68	0.037
51	郭沫若学刊	41	0.59	0.41	23	>20	15.0	90	49	0.75	3/20	55	3.22	1.37
52	西部学刊	1101	0.96	0.32	10	9.4	1.9	1710	552	0.99	89/20	200	50.43	0.121
53	杜甫研究学刊	54	0.65	0.37	37	>20	10.4	125	73	0.43	1/20	46	5.36	6.311
	本栏目计量指标均值	155	0.73	0.5	29			221	316	0.94		146.74	19.73	3.095

各类计量指标 续表 59

序号	刊名	可被引文献量	可被引文献比	基金论文比	平均引文数	引用半衰期	被引半衰期	引用期刊数	被引期刊数	他引总引比	互引指数	web即年下载率	总下载量(万次)	量效指数
J 艺术														
1	文艺研究	140	0.25	0.6	42	>20	11.3	217	911	0.99	52/18	98	48.37	3.222
2	装饰	328	0.58	0.63	17	16.8	6.0	497	746	0.97	28/18	194	67.58	1.335
3	民族艺术	87	0.6	0.71	31	15.9	6.5	233	470	0.97	12/18	140	16.74	7.307
4	电影艺术	137	0.9	0.39	22	16.7	7.9	101	397	0.97	15/18	657	37.42	4.842
5	当代电影	270	0.71	0.42	21	>20	5.8	344	530	0.95	16/18	480	78.4	1.347
6	工业工程设计	87	0.67	0.63	15	7.4	1.6	285	96	0.93	9/18	116	3.64	8.021
7	民族艺术研究	107	0.91	0.59	21	11.1	6.0	243	401	0.93	35/18	257	13.91	4.832
8	南京艺术学院学报(美术与设计)	219	0.92	0.57	22	19.5	6.6	330	457	0.97	28/18	133	24.14	1.513
9	艺术百家	157	0.69	0.73	21	13.7	7.3	361	738	0.97	40/18	108	36.12	1.558
10	美术	286	0.62	0.3	13	>20	17.6	234	317	0.72	12/18	99	26.16	0.658
11	设计	796	0.69	0.42	10	4.3	2.7	1298	649	0.64	8/18	239	72.84	0.671
12	音乐研究	81	0.84	0.63	35	>20	15.5	112	208	0.95	9/18	108	15.37	7.401
13	音乐艺术(上海音乐学院学报)	53	0.75	0.6	39	>20	11.7	80	174	0.89	11/18	70	11.87	6.992
14	中国音乐	148	0.9	0.51	28	>20	12.5	191	314	0.95	13/18	155	20.68	2.848
15	中国音乐学	56	0.66	0.61	32	>20	15.5	98	207	0.97	10/18	63	12.98	6.718
16	美术研究	101	0.47	0.49	28	>20	11.2	167	346	0.98	35/18	120	15.69	2.774
17	艺术评论	136	0.6	0.46	13	10.3	5.2	212	432	0.99	40/18	134	20.78	1.722
18	人民音乐	113	0.37	0.48	12	>20	12.5	110	287	0.98	15/18	80	26.89	0.79
19	中央音乐学院学报	46	0.73	0.57	32	>20	17.0	59	182	0.97	12/18	187	12.91	7.02
20	北京电影学院学报	160	0.83	0.41	32	>20	4.9	234	309	0.97	19/18	319	25.49	2.396
21	美术观察	399	0.49	0.3	7	>20	4.6	130	476	1	30/18	85	34.62	0.363
22	北京舞蹈学院学报	125	0.88	0.55	20	15.6	6.3	253	214	0.9	8/18	148	14.46	2.791
23	戏剧艺术	81	0.76	0.62	38	>20	11.6	104	240	0.91	8/18	149	11.81	3.147
24	艺术学研究	68	0.53	0.41	29	>20	1.7	144	60	0.98	8/18	120	3.19	4.669
25	中国文艺评论	129	0.8	0.4	17	13.7	2.3	212	232	0.96	26/18	299	11.28	2.444
26	艺术设计研究	108	0.87	0.6	27	>20	5.0	223	222	0.93	18/18	153	8.93	3.437
27	新美术	79	0.61	0.37	38	>20	8.7	143	324	0.99	23/18	68	13.63	0.88
28	美术大观	420	0.89	0.45	23	>20	5.3	636	495	0.98	22/18	94	32.82	0.376
29	设计艺术研究	206	0.93	0.48	10	8.6	4.7	434	341	0.84	11/18	123	10.67	2.384
30	艺术与设计(理论)	484	0.97	0.42	8	6.2	4.6	844	422	0.94	26/18	113	28.4	0.365
31	文化艺术研究	68	0.77	0.54	24	17.6	4.3	150	232	0.98	28/18	121	6.55	3.165
32	戏剧(中央戏剧学院学报)	77	0.73	0.51	23	>20	6.5	99	180	0.9	15/18	175	10.24	3.16
33	世界电影	32	0.53	0.28	50	>20	>20	18	167	0.99	6/18	217	10.02	6.197
34	星海音乐学院学报	57	0.84	0.54	25	>20	11.2	101	145	0.95	10/18	45	6.82	3.815
35	南京艺术学院学报(音乐与表演)	112	0.89	0.54	24	>20	7.5	206	163	0.84	9/18	83	9.39	2.379
36	艺术工作	105	0.68	0.28	15	>20	4.3	170	201	0.97	24/18	71	8.13	1.61
37	美育学刊	97	0.63	0.51	16	19.4	3.7	142	239	0.96	19/18	105	7.96	2.476
38	中国电视	252	0.83	0.59	7	7.2	2.8	247	285	0.92	15/18	477	36.75	1.845
39	戏曲艺术	84	0.82	0.76	26	>20	9.1	102	157	0.94	8/18	79	6.89	1.911

各类计量指标 续表 60

序号	刊名	可被引文献量	可被引文献比	基金论文比	平均引文数	引用半衰期	被引半衰期	引用期刊数	被引期刊数	他引总引比	互引指数	web即年下载率	总下载量(万次)	量效指数
40	黄钟(武汉音乐学院学报)	62	0.84	0.4	33	>20	14.0	62	165	0.86	9/18	28	10.36	2.252
41	美术学报	105	0.93	0.48	32	>20	6.3	187	148	0.94	13/18	102	5.93	1.56
42	四川戏剧	538	0.9	0.41	7	13.6	3.7	537	495	0.95	30/18	142	33.31	0.3
43	中国书法	232	0.35	0.19	14	>20	4.9	168	222	0.86	17/18	40	25.32	0.243
44	电影理论研究(中英文)	31	0.74	0.29	21	>20	1.7	44	20	0.95	9/18	111	1.38	8.171
45	中国戏剧	164	0.35	0.3	3	15.2	13.8	93	241	0.97	13/18	41	15.26	0.552
46	美术教育研究	1879	0.83	0.25	5	5.0	2.9	1277	627	0.88	24/18	92	70.57	0.065
47	电影评介	543	0.86	0.58	8	10.4	5.7	439	407	0.9	23/18	98	65.87	0.274
48	天津音乐学院学报	41	0.68	0.32	23	>20	11.4	56	101	0.97	11/18	33	4.47	4.13
49	贵州大学学报(艺术版)	87	0.86	0.45	14	16.7	7.4	173	151	0.97	15/18	79	5.79	1.852
50	创意与设计	77	0.79	0.68	13	8.3	4.6	235	121	0.98	21/18	104	5.78	1.339
51	艺术探索	78	0.86	0.62	24	>20	10.8	158	225	0.99	22/18	73	8.27	1.596
52	交响(西安音乐学院学报)	89	0.98	0.42	15	15.7	11.4	130	156	0.96	8/18	44	7.78	1.148
53	公共艺术	67	0.61	0.15	11	11.2	3.6	69	95	0.92	14/18	60	3.72	2.642
54	电影新作	138	0.93	0.57	20	17.3	3.6	229	174	0.93	17/18	236	15.11	1.374
55	世界美术	53	0.67	0.23	24	>20	18.0	64	102	0.98	11/18	85	5.34	2.693
56	湖北美术学院学报	65	0.76	0.34	19	>20	5.9	101	108	0.99	17/18	45	3.35	2.016
57	内蒙古艺术学院学报	88	0.86	0.94	15	19.6	7.5	167	129	0.99	12/18	40	3.9	1.459
58	美与时代(上旬)	523	0.89	0.45	6	6.0	3.8	762	356	0.97	28/18	113	23.45	0.213
59	乐府新声(沈阳音乐学院学报)	80	0.85	0.33	11	12.9	10.1	107	133	0.98	8/18	56	7.52	1.013
60	云南艺术学院学报	63	0.72	0.46	23	12.4	8.8	220	114	0.96	14/18	59	4.51	1.762
61	音乐探索	59	0.8	0.44	26	>20	11.1	122	144	0.98	13/18	47	6.51	1.536
62	设计艺术(山东工艺美术学院学报)	114	0.71	0.59	12	13.1	5.1	265	126	0.98	14/18	51	5.25	0.677
63	艺术研究	339	0.8	0.37	7	7.8	3.5	523	269	0.98	19/18	62	13.57	0.308
64	音乐创作	64	0.41	0.34	5	19.4	5.3	34	190	0.98	7/18	39	11.55	1.915
65	创意设计源	85	0.89	0.51	11	6.5	3.3	273	123	0.89	13/18	81	3.54	1.947
66	戏剧文学	144	0.53	0.38	6	13.5	5.8	150	228	0.93	15/18	95	16.45	0.308
67	齐鲁艺苑	121	0.92	0.61	11	15.9	7.4	186	162	1	23/18	80	7.9	0.583
68	艺术广角	112	0.78	0.5	10	15.0	4.1	146	116	0.97	13/18	73	5.51	1.328
69	大众文艺	2535	0.84	0.29	5	6.5	3.4	1897	1026	0.98	35/18	107	172.68	0.037
70	艺术教育	757	0.84	0.33	6	7.2	3.8	816	615	0.98	30/18	99	47.07	0.102
71	上海戏剧	26	0.2	0.12	1	>20	15.5	1	111	1	4/18	58	6.66	0.979
72	电影文学	847	0.79	0.52	8	10.4	4.9	648	452	0.91	21/18	182	109.97	0.157
73	乐器	125	0.31	0.24	6	15.1	13.5	121	121	0.96	9/18	40	9.49	0.649
74	西藏艺术研究	59	0.91	0.2	11	17.3	12.9	90	84	0.83	6/18		2.59	1.13
75	艺海	369	0.83	0.27	5	8.0	3.0	481	318	0.99	23/18	63	22.47	0.112
76	新疆艺术学院学报	67	0.92	0.49	13	15.1	8.8	129	126	0.99	16/18	102	3.86	0.822
77	雕塑	97	0.47	0.32	5	9.5	5.8	127	115	0.95	11/18	52	5.06	0.8
78	艺苑	120	0.82	0.35	10	13.0	4.8	243	167	0.98	25/18	43	7.83	0.561
79	文化产业	2035	0.83	0.31	4	3.0	1.3	1856	459	0.97	45/18	133	54.98	0.048
	本栏目计量指标均值	248	0.73	0.45	18			293	281	0.95		121.14	21.52	2.178

各类计量指标 续表 61

序号	刊名	可被引文献量	可被引文献比	基金论文比	平均引文数	引用半衰期	被引半衰期	引用期刊数	被引期刊数	他引总引比	互引指数	web即年下载率	总下载量(万次)	量效指数
K(除 K85,K86,K87,K88,K9) 历史														
1	历史研究	69	0.88	0.48	102	>20	17.1	184	974	0.98	30/13	536	58.13	11.655
2	近代史研究	61	0.73	0.41	110	>20	13.4	145	586	0.96	20/13	396	34.97	14.22
3	民俗研究	85	0.84	0.59	49	17.9	7.2	381	562	0.91	17/13	329	20.48	13.04
4	中国经济史研究	79	0.7	0.73	90	>20	10.3	260	494	0.91	13/13	207	17.19	9.591
5	史学月刊	142	0.74	0.59	72	>20	11.4	359	832	0.98	22/13	270	40.78	2.577
6	中国边疆史地研究	73	0.89	0.68	67	>20	10.1	211	315	0.93	11/13	131	12.09	7.361
7	中国史研究	56	0.79	0.63	84	>20	15.0	179	474	0.98	16/13	238	16.35	8.299
8	中国历史地理论丛	70	0.81	0.64	71	>20	14.3	195	436	0.96	20/13	146	13.55	8.85
9	史学集刊	88	0.92	0.7	64	>20	10.4	162	470	0.99	20/13	250	15.66	6.455
10	史林	115	0.8	0.55	91	>20	9.3	314	520	0.97	11/13	145	17.66	3.23
11	当代中国史研究	66	0.42	0.42	53	>20	9.5	206	443	0.95	28/13	186	19.59	5.012
12	世界历史	60	0.92	0.58	106	>20	11.6	116	408	0.98	17/13	211	26.24	6.06
13	西域研究	66	0.87	0.71	53	>20	12.1	136	228	0.89	9/13	187	10.03	6.61
14	史学理论研究	76	0.7	0.55	60	>20	9.6	258	363	0.91	11/13	228	17.84	6.302
15	清史研究	67	0.74	0.54	105	>20	10.4	225	386	0.83	1/13	208	12.08	15.464
16	历史档案	46	0.5	0.65	54	>20	16.3	105	300	0.97	4/13	89	9.82	5.227
17	中国社会经济史研究	37	0.86	0.84	75	>20	>20	144	343	0.98	6/13	66	8.59	8.235
18	安徽史学	114	0.9	0.64	62	>20	8.6	216	430	0.97	18/13	108	14.47	2.447
19	抗日战争研究	40	0.63	0.38	107	>20	12.0	110	236	0.92	5/13	108	11.23	7.554
20	文献	70	0.83	0.61	58	>20	16.7	124	413	0.95	22/13	130	12.13	2.331
21	文史	58	0.84	0.55	113	>20	8.2	169	227	0.95	19/13	90	3.38	5.864
22	史学史研究	52	0.53	0.75	65	>20	12.1	139	259	0.96	16/13	143	11.52	4.786
23	历史教学(下半月刊)	100	0.68	0.57	52	>20	17.2	221	414	0.97	12/13	110	24.45	1.689
24	中华文史论丛	48	0.72	0.48	126	>20	8.8	159	273	0.96	16/13	56	4.94	3.843
25	经济社会史评论	35	0.92	0.46	79	>20	3.3	88	75	0.87	10/13	108	2.92	7.877
26	民国档案	42	0.68	0.48	64	>20	15.9	92	202	0.94	8/13	139	7.78	3.053
27	历史教学问题	135	0.85	0.47	44	>20	7.7	263	291	0.99	20/13	111	18.51	1.736
28	中国史研究动态	36	0.3	0.33			7.0		185	1	20/13	169	15.88	1.469
29	中国典籍与文化	73	0.86	0.42	41	>20	11.5	108	287	0.98	13/13	111	7.89	1.479
30	国际汉学	90	0.7	0.56	43	>20	3.4	182	151	0.96	18/13	62	5.84	2.593
31	中国地方志	70	0.75	0.51	55	>20	9.8	201	144	0.77	3/13	49	4.38	1.405
32	贵州文史丛刊	57	0.79	0.42	45	>20	18.1	177	217	0.97	9/13	47	6.18	2
33	外国问题研究	50	0.78	0.72	59	>20	9.6	127	115	0.99	10/13	83	5.55	2.016
34	古籍整理研究学刊	113	0.88	0.63	35	>20	11.9	181	271	0.96	12/13	89	10.3	0.703
35	日本侵华南京大屠杀研究	47	0.94	0.68	73	>20	3.7	126	47	0.86	10/13	102	2.47	3.02
36	寻根	32	0.16	0.41			12.8		154	1	9/13	35	6.63	3.256
37	文史杂志	77	0.22	0.1	15	>20	12.0	115	179	0.95	11/13	44	11.09	0.639
38	国学学刊	46	0.82	0.33	74	>20	5.4	141	99	0.98	11/13	86	2.58	1.851
39	西部蒙古论坛	51	0.82	0.33	27	>20	4.1	74	48	0.86	10/13	35	1.48	1.921
40	史志学刊	53	0.77	0.34	25	>20	8.4	121	199	0.92	2/13	46	10.03	1.075

各类计量指标 续表 62

序号	刊名	可被引文献量	可被引文献比	基金论文比	平均引文数	引用半衰期	被引半衰期	引用期刊数	被引期刊数	他引总引比	互引指数	web即年下载率	总下载量(万次)	量效指数
41	西夏研究	75	0.91	0.68	24	>20	6.6	164	75	0.8	3/13	42	2.66	1.548
42	炎黄春秋	70	0.22	0.01	4	>20	11.9	23	163	1	8/13	34	19.27	0.197
	本栏目计量指标均值	69	0.73	0.53	65			173	316	0.94		141.9	13.68	4.87
K85,K86,K87,K88 考古学														
1	考古	88	0.68	0.6	36	>20	>20	152	631	0.96	12/14	251	64.3	9.653
2	文物	84	0.79	0.5	25	>20	>20	104	856	0.98	28/14	271	63.09	4.634
3	考古学报	24	0.96	0.46	48	>20	>20	65	486	0.98	15/14	461	18.2	58.125
4	中原文物	95	0.89	0.45	30	18.5	16.0	137	384	0.95	10/14	145	20.4	5.994
5	东南文化	121	0.81	0.36	29	16.9	10.1	269	572	0.91	21/14	154	26.16	5.688
6	敦煌学辑刊	69	0.81	0.81	44	>20	12.9	128	263	0.91	15/14	38	8.15	18.538
7	江汉考古	100	0.86	0.56	34	>20	9.6	136	243	0.88	9/14	123	17.49	7.201
8	考古与文物	77	0.91	0.43	31	>20	14.9	143	368	0.94	15/14	181	18.82	4.308
9	敦煌研究	97	0.83	0.77	29	>20	15.5	166	420	0.92	15/14	77	16.39	2.622
10	文物保护与考古科学	93	0.94	0.68	22	10.2	7.9	365	285	0.85	15/14	105	8.97	4.085
11	中国文化遗产	82	0.77	0.54	21	10.0	5.2	259	240	0.95	17/14	157	8.84	5.744
12	华夏考古	67	0.84	0.42	29	>20	14.6	101	253	0.95	12/14	131	13.42	4.243
13	故宫博物院院刊	108	0.93	0.37	44	>20	14.4	188	455	0.95	23/14	165	17.19	3.252
14	中国国家博物馆馆刊	132	0.56	0.48	41	>20	9.4	246	475	0.96	29/14	87	17.29	1.69
15	南方文物	185	0.83	0.43	37	17.6	7.6	339	391	0.81	6/14	94	23.45	2.199
16	人类学学报	92	0.89	1	48	13.0	12.8	315	159	0.6	4/14	171	7.63	8.766
17	自然与文化遗产研究	54	0.77	0.56	21	10.7	3.0	230	326	0.98	43/14	125	8.57	1.861
18	吐鲁番学研究	29	0.81	0.52	37	>20	6.4	101	58	0.82	5/14	29	1.02	7.088
19	文博	79	0.93	0.32	27	>20	16.1	153	338	0.98	14/14	100	13.31	2.189
20	四川文物	64	0.85	0.42	42	>20	15.0	153	275	0.91	9/14	177	14.73	4.561
21	农业考古	228	0.89	0.52	28	>20	12.1	537	622	0.9	30/14	140	28.41	0.688
22	北方文物	75	0.99	0.49	27	>20	19.8	108	239	0.91	9/14	112	9.69	2.162
23	出土文献	61	0.82	0.57	50	>20	3.0	145	56	0.94	7/14	147	3.6	2.757
24	中国文物科学研究	57	0.83	0.23	10	8.0	7.1	144	185	0.98	20/14	35	3.95	2.828
25	中国钱币	43	0.49	0.3	17	>20	>20	68	102	0.89	3/14	42	5.24	0.706
26	文物春秋	54	0.81	0.46	29	>20	16.9	130	195	0.93	10/14	81	7.5	1.396
27	文物世界	21	0.91	0.24	17	>20	14.2	29	251	0.98	8/14	109	8.81	0.46
28	福建文博	62	0.93	0.11	10	16.8	9.0	117	93	0.9	8/14	33	3.16	1.458
29	草原文物	25	0.76	0.24	22	19.2	16.5	55	103	0.96	5/14	35	3.49	2.217
30	文物鉴定与鉴赏	1266	0.89	0.08	7	9.0	2.2	1249	400	0.76	9/14	66	34.37	0.046
	本栏目计量指标均值	121	0.83	0.46	30			211	324	0.91		128.07	16.52	5.905
K9,P9 人文、经济地理														
1	经济地理	306	0.96	0.98	38	6.3	5.2	866	1824	0.93	79/66	805	117.84	11.41
2	人文地理	123	0.91	0.99	48	7.9	7.7	520	1136	0.94	42/66	534	49.14	18.477
3	世界地理研究	119	0.99	0.96	35	7.6	3.8	500	753	0.95	65/66	708	25.05	14.842
4	地域研究与开发	180	0.99	0.94	28	6.8	5.0	690	1089	0.86	76/66	428	35.22	9.747
	本栏目计量指标均值	182	0.96	0.97	37			644	1201	0.92		618.75	56.81	13.619

**人文社科类影响因子、
被引频次及可被引文献量**



人文社科类影响因子、被引频次及可被引文献量

序号	刊名	社科统计源期刊引用				复合统计源引用		期刊综合统计源引用		可被引文献量			研究层次
		2019-2020	2021	影响因子	即年指标	2019-2020	2021	2019-2020	2021	2019	2020	2021	
A/K 综合性人文、社会科学													
1	中国社会科学	2196	276	9.632	2.319	2820	288	2241	278	117	111	119	1
2	新疆师范大学学报(哲学社会科学版)	617	253	3.93	3.563	1255	343	721	272	81	76	71	1
3	开放时代	380	60	2.639	0.741	495	67	390	60	73	71	81	1
4	学术月刊	689	90	1.914	0.431	1026	93	702	90	181	179	209	1
5	中国人民大学学报	425	58	2.168	0.604	758	72	455	65	102	94	96	1
6	探索与争鸣	1171	135	2.012	0.475	1586	144	1200	137	282	300	284	1
7	武汉大学学报(哲学社会科学版)	523	98	2.628	1.089	999	132	550	103	107	92	90	1
8	南京社会科学	832	150	1.657	0.628	1495	194	926	156	254	248	239	1
9	社会科学	676	104	1.617	0.52	1238	119	724	105	216	202	200	1
10	重庆大学学报(社会科学版)	607	256	2.651	1.829	1308	358	667	270	105	124	140	1
11	北京大学学报(哲学社会科学版)	292	22	1.604	0.244	482	22	303	22	89	93	90	1
12	西安交通大学学报(社会科学版)	482	54	2.51	0.563	1149	83	551	62	99	93	96	1
13	西南民族大学学报(人文社科版)	999	173	1.261	0.49	1959	237	1088	187	404	388	353	1
14	社会科学战线	744	118	0.996	0.316	1392	165	772	125	375	372	374	1
15	求索	520	84	1.905	0.632	877	120	568	91	139	134	133	1
16	江苏社会科学	500	47	1.567	0.305	1005	69	538	50	170	149	154	1
17	华中师范大学学报(人文社会科学版)	391	51	1.589	0.447	757	68	421	55	130	116	114	1
18	浙江社会科学	510	73	1.214	0.353	1016	94	541	79	213	207	207	1
19	学习与探索	657	66	1.177	0.24	1229	104	726	73	281	277	275	1
20	北京工业大学学报(社会科学版)	305	172	2.421	2.73	588	255	348	227	65	61	63	1
21	中州学刊	766	84	1.193	0.277	1562	109	844	90	332	310	303	1
22	中国农业大学学报(社会科学版)	257	22	1.736	0.328	510	26	279	22	78	70	67	2
23	北京理工大学学报(社会科学版)	335	65	1.419	0.613	972	152	434	98	127	109	106	1
24	吉林大学社会科学学报	333	45	1.311	0.349	736	69	366	48	125	129	129	1
25	山东社会科学	664	78	0.998	0.241	1490	108	724	83	337	328	324	1
26	中国地质大学学报(社会科学版)	241	36	1.525	0.486	559	56	284	49	82	76	74	1
27	华中科技大学学报(社会科学版)	315	45	1.658	0.511	660	62	341	53	95	95	88	1
28	北京师范大学学报(社会科学版)	226	13	1.235	0.146	445	17	247	16	96	87	89	1
29	社会科学研究	359	79	1.301	0.59	695	91	382	82	138	138	134	1
30	江西社会科学	568	51	0.859	0.162	1292	70	618	54	340	321	314	1
31	西北师大学报(社会科学版)	391	78	1.907	0.857	683	98	415	82	107	98	91	1
32	学术研究	457	51	0.842	0.192	881	69	492	55	264	279	266	1
33	山东大学学报(哲学社会科学版)	304	83	1.448	0.798	742	110	340	86	106	104	104	1
34	国外社会科学	268	24	1.567	0.27	433	26	279	26	86	85	89	1
35	西南大学学报(社会科学版)	408	97	1.645	0.758	738	124	452	108	126	122	128	1
36	学术论坛	276	14	1.43	0.209	586	19	301	16	104	89	67	1
37	江海学刊	436	37	1.09	0.21	755	45	456	39	199	201	176	1
38	西北大学学报(哲学社会科学版)	375	59	1.786	0.608	747	100	401	69	109	101	97	1

人文社科类影响因子、被引频次及可被引文献量 续表 1

序号	刊名	社科统计源期刊引用				复合统计源引用		期刊综合统计源引用		可被引文献量			研究层次
		2019-2020	2021	影响因子	即年指标	2019-2020	2021	2019-2020	2021	2019	2020	2021	
39	思想战线	307	70	1.383	0.673	460	78	324	71	111	111	104	1
40	河海大学学报(哲学社会科学版)	324	15	2.051	0.19	580	28	359	22	79	79	79	1
41	华南师范大学学报(社会科学版)	376	39	1.635	0.39	797	52	419	42	136	94	100	1
42	贵州社会科学	600	52	1.115	0.207	1096	68	657	61	271	267	251	1
43	中南民族大学学报(人文社会科学版)	482	101	1.358	0.447	874	141	522	109	186	169	226	1
44	厦门大学学报(哲学社会科学版)	277	42	1.385	0.442	527	55	294	45	105	95	95	1
45	甘肃社会科学	481	73	1.293	0.41	957	98	512	76	188	184	178	1
46	南京师大学报(社会科学版)	260	37	1.469	0.381	518	57	270	41	90	87	97	1
47	浙江学刊	390	38	1.234	0.257	702	48	407	41	160	156	148	1
48	重庆社会科学	423	34	1.544	0.291	935	54	485	39	139	135	117	1
49	清华大学学报(哲学社会科学版)	207	58	1.113	0.624	351	88	220	64	94	92	93	1
50	上海交通大学学报(哲学社会科学版)	319	47	1.922	0.528	542	64	344	50	80	86	89	1
51	四川大学学报(哲学社会科学版)	321	24	1.366	0.212	594	34	343	27	121	114	113	1
52	太平洋学报	341	68	1.731	0.701	616	82	377	73	99	98	97	1
53	学海	379	22	1.089	0.143	662	25	407	22	173	175	154	1
54	浙江工商大学学报	353	36	2.206	0.429	608	43	364	38	74	86	84	1
55	东南学术	391	64	1.226	0.448	743	78	428	68	163	156	143	1
56	人文杂志	383	75	1.126	0.455	660	86	428	77	173	167	165	1
57	吉首大学学报(社会科学版)	318	26	1.514	0.257	635	30	354	26	103	107	101	1
58	南京大学学报(哲学·人文科学·社会科学版)	188	21	1.112	0.292	308	25	193	22	92	77	72	1
59	河南社会科学	526	52	1.315	0.31	1081	63	553	53	226	174	168	1
60	云南民族大学学报(哲学社会科学版)	326	53	1.289	0.5	679	79	362	58	128	125	106	1
61	南京工业大学学报(社会科学版)	183	25	1.525	0.463	474	40	256	29	62	58	54	1
62	云南师范大学学报(哲学社会科学版)	282	53	1.417	0.552	474	61	306	54	101	98	96	1
63	东岳论丛	422	64	0.872	0.269	933	84	475	68	246	238	238	1
64	云南社会科学	344	56	1.174	0.415	715	76	374	61	150	143	135	1
65	学术界	453	62	0.845	0.265	816	75	478	66	272	264	234	1
66	浙江大学学报(人文社会科学版)	170	24	0.806	0.229	335	29	180	27	108	103	105	1
67	江淮论坛	418	87	1.267	0.551	729	105	463	90	173	157	158	1
68	深圳大学学报(人文社会科学版)	314	64	1.586	0.667	566	88	332	70	99	99	96	1
69	福建师范大学学报(哲学社会科学版)	302	66	1.348	0.725	635	77	328	70	115	109	91	1
70	北京交通大学学报(社会科学版)	193	31	1.532	0.456	504	45	238	35	65	61	68	1
71	广东社会科学	351	80	1.107	0.526	665	118	361	84	161	156	152	1
72	东北师大学报(哲学社会科学版)	269	33	0.871	0.262	768	57	301	36	164	145	126	1
73	中央民族大学学报(哲学社会科学版)	260	51	1.171	0.49	427	59	285	53	111	111	104	1
74	东北大学学报(社会科学版)	251	27	1.364	0.287	609	43	275	30	89	95	94	1
75	广西师范大学学报(哲学社会科学版)	255	63	1.614	0.9	349	81	269	64	87	71	70	1
76	社会科学辑刊	273	64	0.948	0.481	524	86	295	67	150	138	133	1

人文社科类影响因子、被引频次及可被引文献量 续表2

序号	刊名	社科统计源期刊引用				复合统计源引用		期刊综合统计源引用		可被引文献量			研究层次
		2019-2020	2021	影响因子	即年指标	2019-2020	2021	2019-2020	2021	2019	2020	2021	
77	求是学刊	255	38	1.164	0.392	476	52	272	41	114	105	97	1
78	复旦学报(社会科学版)	175	18	0.795	0.164	359	29	186	19	107	113	110	1
79	大连理工大学学报(社会科学版)	269	48	1.416	0.558	651	82	293	60	98	92	86	1
80	天津社会科学	229	36	0.895	0.288	369	39	245	36	129	127	125	1
81	暨南学报(哲学社会科学版)	283	52	1.114	0.423	559	68	306	56	130	124	123	1
82	华东师范大学学报(哲学社会科学版)	214	21	1.005	0.221	450	32	242	23	114	99	95	1
83	江汉论坛	365	51	0.757	0.232	671	79	388	55	249	233	220	1
84	内蒙古社会科学	379	60	1.105	0.377	794	87	400	67	175	168	159	1
85	湖南师范大学社会科学学报	279	34	1.218	0.318	531	47	301	36	116	113	107	1
86	文史哲	145	17	0.986	0.205	231	20	150	17	70	77	83	1
87	南开学报(哲学社会科学版)	239	48	1.053	0.44	436	54	246	50	111	116	109	1
88	华东理工大学学报(社会科学版)	218	16	1.503	0.242	447	23	240	19	75	70	66	1
89	中山大学学报(社会科学版)	190	20	0.798	0.174	402	27	211	22	122	116	115	1
90	兰州学刊	397	96	0.957	0.644	955	138	449	103	205	210	149	1
91	南京审计大学学报	223	22	1.677	0.31	713	35	237	22	67	66	71	1
92	陕西师范大学学报(哲学社会科学版)	214	58	1.059	0.63	418	71	238	62	106	96	92	1
93	福建论坛(人文社会科学版)	402	35	0.812	0.172	821	35	438	35	271	224	203	1
94	湖南农业大学学报(社会科学版)	170	12	1.172	0.179	395	21	214	14	77	68	67	1
95	上海大学学报(社会科学版)	173	11	1.341	0.175	399	15	187	11	64	65	63	1
96	湖北民族大学学报(哲学社会科学版)	293	53	1.296	0.589	513	60	318	53	123	103	90	1
97	湖北社会科学	333	49	0.618	0.198	807	57	366	52	295	244	248	1
98	湖北大学学报(哲学社会科学版)	235	24	0.955	0.22	476	40	253	27	139	107	109	1
99	社会科学家	406	42	0.677	0.134	953	68	490	50	287	313	314	1
100	东南大学学报(哲学社会科学版)	172	34	0.925	0.378	358	41	190	35	95	91	90	1
101	河北学刊	267	28	0.752	0.17	495	33	290	29	183	172	165	1
102	安徽大学学报(哲学社会科学版)	266	28	1.304	0.272	542	40	281	30	105	99	103	1
103	中南大学学报(社会科学版)	258	34	0.996	0.318	559	41	279	35	134	125	107	1
104	广西社会科学	464	84	0.639	0.257	1061	119	502	92	364	362	327	1
105	苏州大学学报(哲学社会科学版)	203	74	0.769	0.627	461	108	214	75	133	131	118	1
106	中国高校社会科学	198	42	1.048	0.452	405	52	209	43	95	94	93	1
107	湖南大学学报(社会科学版)	252	28	0.981	0.23	585	42	273	30	129	128	122	1
108	河南师范大学学报(哲学社会科学版)	253	42	0.984	0.35	467	59	267	46	131	126	120	1
109	兰州大学学报(社会科学版)	229	66	1.013	0.725	449	82	248	68	117	109	91	1
110	中国矿业大学学报(社会科学版)	176	40	1.275	0.563	340	83	192	50	63	75	71	1
111	宁夏社会科学	299	52	0.877	0.366	594	79	334	55	173	168	142	1
112	南昌大学学报(人文社会科学版)	192	33	1.178	0.423	310	37	197	35	81	82	78	1
113	北京社会科学	205	26	0.74	0.183	448	32	227	27	140	137	142	1
114	湖南社会科学	222	63	0.819	0.46	655	95	258	70	142	129	137	1

人文社科类影响因子、被引频次及可被引文献量 续表3

序号	刊名	社科统计源期刊引用				复合统计源引用		期刊综合统计源引用		可被引文献量			研究层次
		2019-2020	2021	影响因子	即年指标	2019-2020	2021	2019-2020	2021	2019	2020	2021	
115	湘潭大学学报(哲学社会科学版)	294	42	0.792	0.225	689	68	317	50	185	186	187	1
116	广西民族大学学报(哲学社会科学版)	204	22	0.618	0.183	401	26	234	25	169	161	120	1
117	南通大学学报(社会科学版)	226	32	1.066	0.352	422	39	250	34	110	102	91	1
118	学术交流	217	37	0.478	0.192	567	48	247	39	236	218	193	1
119	上海师范大学学报(哲学社会科学版)	146	26	0.834	0.292	309	42	152	30	90	85	89	1
120	江南大学学报(人文社会科学版)	194	29	1.01	0.446	296	32	218	31	99	93	65	1
121	江西师范大学学报(哲学社会科学版)	221	14	0.957	0.14	406	18	230	14	122	109	100	1
122	北京联合大学学报(人文社会科学版)	146	9	1.259	0.161	294	15	174	10	60	56	56	1
123	河南大学学报(社会科学版)	180	24	0.723	0.18	383	34	208	26	121	128	133	1
124	四川师范大学学报(社会科学版)	202	33	0.835	0.239	432	42	216	36	124	118	138	1
125	江苏大学学报(社会科学版)	122	16	0.884	0.25	313	33	138	21	72	66	64	1
126	中国海洋大学学报(社会科学版)	133	19	0.751	0.232	315	33	173	23	100	77	82	1
127	北京林业大学学报(社会科学版)	46	5	0.455	0.093	193	9	104	7	58	43	54	1
128	四川轻化工大学学报(社会科学版)	85	18	1.181	0.439	252	24	100	20	36	36	41	1
129	青海社会科学	237	9	0.683	0.059	547	12	253	10	187	160	152	1
130	广州大学学报(社会科学版)	142	24	0.793	0.282	268	30	157	25	90	89	85	1
131	北方民族大学学报(哲学社会科学版)	234	35	0.804	0.259	501	50	262	37	151	140	135	1
132	辽宁大学学报(哲学社会科学版)	182	9	0.705	0.076	398	10	199	9	127	131	118	1
133	中国社会科学院大学学报	130	7	0.798	0.085	323	9	139	8	84	79	82	1
134	新疆社会科学	174	32	0.802	0.302	307	36	184	34	111	106	106	1
135	首都师范大学学报(社会科学版)	153	9	0.635	0.079	370	18	172	10	117	124	114	1
136	郑州大学学报(哲学社会科学版)	143	11	0.538	0.089	342	21	162	14	130	136	124	1
137	山西大学学报(哲学社会科学版)	155	32	0.764	0.296	333	43	162	33	103	100	108	1
138	安徽师范大学学报(人文社会科学版)	193	37	0.85	0.381	349	57	205	43	113	114	97	1
139	西北工业大学学报(社会科学版)	108	2	0.991	0.04	181	6	113	2	55	54	50	1
140	同济大学学报(社会科学版)	100	20	0.676	0.263	201	36	117	24	73	75	76	1
141	西北民族大学学报(哲学社会科学版)	188	48	0.732	0.39	424	61	209	49	132	125	123	1
142	山东师范大学学报(人文社会科学版)	127	11	0.738	0.133	269	17	139	12	87	85	83	1
143	湖南科技大学学报(社会科学版)	228	26	0.784	0.195	430	42	243	28	146	145	133	1
144	中国社会科学评价	107	12	0.955	0.207	146	12	108	12	59	53	58	1
145	哈尔滨工业大学学报(社会科学版)	163	22	0.66	0.169	385	40	185	27	121	126	130	1
146	齐鲁学刊	133	16	0.616	0.165	239	18	141	16	112	104	97	1
147	河北大学学报(哲学社会科学版)	147	18	0.626	0.178	436	24	172	19	128	107	101	1
148	贵州大学学报(社会科学版)	145	8	0.771	0.107	281	10	163	8	105	83	75	1
149	扬州大学学报(人文社会科学版)	116	32	0.823	0.485	222	36	135	35	79	62	66	1
150	济南大学学报(社会科学版)	141	26	0.746	0.283	306	34	152	29	98	91	92	1
151	重庆理工大学学报(社会科学版)	330	38	0.782	0.176	660	65	368	46	210	212	216	1
152	广西大学学报(哲学社会科学版)	174	12	0.699	0.093	294	12	177	12	116	133	129	1

人文社科类影响力因子、被引频次及可被引文献量 续表4

序号	刊名	社科统计源期刊引用				复合统计源引用		期刊综合统计源引用		可被引文献量			研究层次
		2019-2020	2021	影响因子	即年指标	2019-2020	2021	2019-2020	2021	2019	2020	2021	
153	海南大学学报(人文社会科学版)	175	29	0.706	0.234	361	37	184	33	122	126	124	1
154	杭州师范大学学报(社会科学版)	113	17	0.649	0.213	259	20	124	17	78	96	80	1
155	江汉学术	130	29	0.783	0.382	294	54	145	35	88	78	76	1
156	贵州师范大学学报(社会科学版)	133	29	0.639	0.299	242	34	139	30	105	103	97	1
157	华南理工大学学报(社会科学版)	95	7	0.621	0.096	252	19	113	10	78	75	73	1
158	新疆大学学报(哲学·人文社会科学版)	126	21	0.55	0.171	280	38	137	23	118	111	123	1
159	学术探索	173	24	0.364	0.109	432	33	194	29	247	228	220	1
160	北京航空航天大学学报(社会科学版)	149	27	0.554	0.208	343	45	182	33	135	134	130	1
161	中南林业科技大学学报(社会科学版)	195	21	1.06	0.233	343	28	253	24	94	90	90	1
162	重庆邮电大学学报(社会科学版)	188	21	0.954	0.2	417	28	201	21	97	100	105	1
163	南京医科大学学报(社会科学版)	109	14	0.449	0.121	335	26	238	26	123	120	116	1
164	电子科技大学学报(社科版)	94	8	0.54	0.105	299	34	135	22	92	82	76	1
165	重庆工商大学学报(社会科学版)	132	28	0.714	0.318	310	59	140	34	102	83	88	1
166	云南大学学报(社会科学版)	89	18	0.494	0.209	228	22	100	19	93	87	86	1
167	华侨大学学报(哲学社会科学版)	116	10	0.663	0.119	265	13	127	12	89	86	84	1
168	西华大学学报(哲学社会科学版)	69	8	0.483	0.116	172	11	94	8	75	68	69	1
169	山西师大学报(社会科学版)	71	17	0.336	0.215	183	39	74	19	115	96	79	1
170	Social Sciences in China	39	2	0.5	0.048	73	3	41	2	39	39	42	1
171	烟台大学学报(哲学社会科学版)	51	1	0.349	0.014	150	1	52	1	73	73	73	1
172	浙江师范大学学报(社会科学版)	57	4	0.317	0.051	151	8	63	4	94	86	78	1
173	北京科技大学学报(社会科学版)	90	14	0.503	0.156	215	22	103	17	89	90	90	1
174	西藏大学学报(社会科学版)	112	6	0.475	0.053	208	8	121	7	120	116	113	1
175	武汉科技大学学报(社会科学版)	64	30	0.35	0.33	189	51	72	35	93	90	91	1
176	山西农业大学学报(社会科学版)	52	10	0.385	0.141	170	16	72	12	61	74	71	1
177	社会工作与管理	102	8	0.642	0.133	267	15	112	11	91	68	60	1
178	前沿	43	3	0.189	0.03	133	3	55	3	113	115	100	1
179	天津师范大学学报(社会科学版)	57	54	0.39	0.474	139	61	64	55	70	76	114	1
180	晋阳学刊	63	6	0.268	0.054	184	13	71	7	118	117	111	1
181	浙江树人大学学报(人文社会科学版)	92	7	0.438	0.09	163	13	97	8	108	102	78	1
182	南宁师范大学学报(哲学社会科学版)	160	5	0.664	0.078	336	5	174	5	157	84	64	1
183	长安大学学报(社会科学版)	37	24	0.327	0.387	128	29	55	25	53	60	62	1
184	山东科技大学学报(社会科学版)	64	2	0.395	0.024	243	11	79	5	84	78	84	1
185	天府新论	61	14	0.285	0.141	131	16	65	14	109	105	99	1
186	阅江学刊	57	15	0.432	0.278	110	26	68	21	68	64	54	1
187	南京中医药大学学报(社会科学版)	16	4	0.144	0.073	83	11	58	11	55	56	55	1
188	武汉理工大学学报(社会科学版)	76	4	0.28	0.032	233	5	95	4	141	130	125	1
189	北京邮电大学学报(社会科学版)	60	3	0.403	0.042	239	13	80	6	75	74	71	1
190	江苏师范大学学报(哲学社会科学版)	52	11	0.342	0.19	115	11	53	11	89	63	58	1

人文社科类影响因子、被引频次及可被引文献量 续表5

序号	刊名	社科统计源期刊引用				复合统计源引用		期刊综合统计源引用		可被引文献量			研究层次
		2019-2020	2021	影响因子	即年指标	2019-2020	2021	2019-2020	2021	2019	2020	2021	
191	南京林业大学学报(人文社会科学版)	42	3	0.336	0.047	118	4	62	3	55	70	64	1
192	黑龙江社会科学	54	3	0.191	0.026	215	5	67	3	146	136	115	1
193	江汉大学学报(社会科学版)	56	10	0.415	0.147	160	19	63	11	66	69	68	1
194	南京理工大学学报(社会科学版)	85	13	0.452	0.167	194	19	113	16	99	89	78	1
195	昆明理工大学学报(社会科学版)	71	12	0.399	0.136	197	23	82	16	88	90	88	1
196	云南农业大学学报(社会科学)	87	25	0.313	0.171	308	52	130	38	130	148	146	1
197	西南交通大学学报(社会科学版)	53	11	0.27	0.122	152	21	63	16	101	95	90	1
198	延边大学学报(社会科学版)	80	17	0.385	0.168	245	26	89	21	105	103	101	1
199	天津大学学报(社会科学版)	64	13	0.395	0.163	185	25	82	18	79	83	80	1
200	福建农林大学学报(哲学社会科学版)	41	3	0.234	0.038	176	8	56	4	90	85	78	1
201	开放学习研究	77	8	0.802	0.178	111	10	87	9	49	47	45	1
202	西藏民族大学学报(哲学社会科学版)	85	8	0.296	0.06	165	8	91	8	143	144	133	1
203	辽宁师范大学学报(社会科学版)	54	7	0.216	0.054	197	17	61	7	127	123	129	1
204	长春师范大学学报	153	15	0.132	0.029	620	42	297	33	595	561	523	1
205	东方论坛	49	13	0.325	0.167	111	17	51	13	72	79	78	1
206	河北师范大学学报(哲学社会科学版)	44	5	0.218	0.052	99	7	44	5	100	102	97	1
207	南海学刊	43	7	0.448	0.149	77	9	48	9	49	47	47	1
208	华北电力大学学报(社会科学版)	46	1	0.237	0.011	165	10	68	4	97	97	94	1
209	云梦学刊	55	29	0.294	0.333	105	38	58	29	103	84	87	1
210	北方论丛	31	11	0.155	0.11	103	20	33	11	113	87	100	1
211	南京邮电大学学报(社会科学版)	55	7	0.474	0.132	103	13	63	7	63	53	53	1
212	浙江工业大学学报(社会科学版)	47	2	0.32	0.03	128	3	55	2	74	73	66	1
213	大理大学学报	75	12	0.153	0.049	315	23	151	20	254	235	246	1
214	燕山大学学报(哲学社会科学版)	47	8	0.296	0.1	145	11	51	8	77	82	80	1
215	内蒙古大学学报(哲学社会科学版)	23	8	0.119	0.088	75	10	27	8	102	92	91	1
216	浙江海洋大学学报(人文科学版)	66	2	0.359	0.022	140	2	78	2	94	90	91	1
217	大连海事大学学报(社会科学版)	57	6	0.27	0.065	192	9	67	7	107	104	93	1
218	青海民族大学学报(社会科学版)	33	9	0.192	0.102	66	9	37	9	88	84	88	1
219	长江大学学报(社会科学版)	55	5	0.208	0.043	137	5	67	5	140	124	116	1
220	自然科学史研究	7		0.109		19	1	15	1	31	33	37	1
221	国际社会科学杂志(中文版)	16	11	0.176	0.314	44	11	18	11	48	43	35	1
222	安徽农业大学学报(社会科学版)	70	4	0.282	0.033	171	7	91	5	127	121	121	1
223	中国石油大学学报(社会科学版)	87	21	0.506	0.244	169	32	96	25	88	84	86	1
224	社会科学论坛	28	4	0.105	0.034	91	7	31	4	144	123	116	1
225	沈阳师范大学学报(社会科学版)	53	6	0.208	0.057	189	21	61	6	145	110	106	1
226	北京化工大学学报(社会科学版)	37	2	0.287	0.035	147	2	50	2	67	62	57	1
227	学理论	71	9	0.049	0.024	440	28	91	12	851	585	372	1
228	东北农业大学学报(社会科学版)	49	4	0.29	0.067	148	4	61	4	85	84	60	1

人文社科类影响力因子、被引频次及可被引文献量 续表6

序号	刊名	社科统计源期刊引用				复合统计源引用		期刊综合统计源引用		可被引文献量			研究层次
		2019-2020	2021	影响因子	即年指标	2019-2020	2021	2019-2020	2021	2019	2020	2021	
229	长江师范学院学报	73	10	0.412	0.116	150	13	81	10	88	89	86	1
230	石河子大学学报(哲学社会科学版)	34	3	0.177	0.032	140	8	47	4	99	93	93	1
231	福州大学学报(哲学社会科学版)	40	4	0.196	0.04	95	4	50	4	103	101	101	1
232	贵州民族大学学报(哲学社会科学版)	36	7	0.468	0.119	67	8	38	8	37	40	59	1
233	深圳社会科学	56	21	0.309	0.25	109	36	60	25	91	90	84	1
234	三峡大学学报(人文社会科学版)	60	17	0.23	0.137	179	26	70	19	135	126	124	1
235	西南石油大学学报(社会科学版)	45	4	0.238	0.046	177	13	52	9	97	92	87	1
237	理论界	36	5	0.1	0.028	118	6	37	5	176	185	180	1
236	社科纵横	75	5	0.117	0.035	327	10	94	7	341	299	143	1
238	重庆文理学院学报(社会科学版)	84	21	0.459	0.284	178	28	94	23	96	87	74	1
239	内蒙古农业大学学报(社会科学版)	36	23	0.171	0.23	123	40	53	25	105	106	100	1
240	常州大学学报(社会科学版)	69	12	0.473	0.162	148	15	72	13	74	72	74	1
241	赣南师范大学学报	38	1	0.124	0.007	150	5	72	4	158	148	143	1
242	华北理工大学学报(社会科学版)	82	7	0.265	0.045	223	20	108	13	155	155	156	1
243	长沙理工大学学报(社会科学版)	63	10	0.328	0.12	127	16	73	13	98	94	83	1
244	统计与管理	88	11	0.158	0.046	318	45	131	20	292	266	238	2
245	重庆科技学院学报(社会科学版)	44	6	0.125	0.052	173	15	52	11	189	162	116	1
246	昆明学院学报	24	4	0.089	0.031	141	10	73	7	134	136	128	1
247	长春大学学报	72	6	0.114	0.023	362	18	152	12	317	316	258	1
248	城市学刊	31	1	0.149	0.01	121	6	50	3	104	104	97	1
249	合肥工业大学学报(社会科学版)	62		0.224		156	5	74	3	141	136	119	1
250	山东农业大学学报(社会科学版)	26	9	0.141	0.084	111	13	40	10	90	94	107	2
251	重庆交通大学学报(社会科学版)	39	5	0.186	0.052	150	8	58	6	115	95	97	1
252	甘肃理论学刊	37	3	0.174	0.031	103	9	39	3	109	104	96	1
253	浙江理工大学学报(社会科学版)	70	17	0.38	0.189	238	33	94	19	93	91	90	3
254	南华大学学报(社会科学版)	45	6	0.222	0.063	153	7	60	6	103	100	96	1
255	湖北经济学院学报(人文社会科学版)	117	31	0.108	0.066	489	94	162	46	549	531	467	1
256	重庆师范大学学报(社会科学版)	29	3	0.188	0.043	78	6	35	3	78	76	70	1
257	南都学坛	42	19	0.199	0.194	118	20	42	19	107	104	98	1
258	吉林师范大学学报(人文社会科学版)	36	6	0.18	0.061	93	6	39	6	98	102	99	1
259	湖北师范大学学报(哲学社会科学版)	64	12	0.17	0.075	235	25	85	14	192	185	160	1
260	邓小平研究	26	4	0.17	0.053	72	6	28	4	73	80	76	1
261	理论与现代化	31	6	0.194	0.082	83	6	34	6	82	78	73	1
262	宜春学院学报	50	1	0.084	0.003	243	5	125	5	304	288	294	1
263	北华大学学报(社会科学版)	57	10	0.239	0.106	148	10	60	10	125	113	94	1
264	成都大学学报(社会科学版)	37	8	0.197	0.103	135	13	51	8	99	89	78	1
265	内蒙古师范大学学报(哲学社会科学版)	25	1	0.116	0.011	70	1	27	1	111	104	88	1
266	西安电子科技大学学报(社会科学版)	28	3	0.207	0.053	86	3	39	3	68	67	57	1

人文社科类影响因子、被引频次及可被引文献量 续表7

序号	刊名	社科统计源期刊引用				复合统计源引用		期刊综合统计源引用		可被引文献量			研究层次
		2019-2020	2021	影响因子	即年指标	2019-2020	2021	2019-2020	2021	2019	2020	2021	
267	厦门理工学院学报	17		0.095		102	2	52	2	90	89	83	1
268	南京航空航天大学学报(社会科学版)	34	3	0.225	0.041	131	5	38	3	75	76	74	1
269	青岛科技大学学报(社会科学版)	38	3	0.26	0.047	117	6	43	5	76	70	64	1
270	齐齐哈尔大学学报(哲学社会科学版)	119	15	0.104	0.027	447	22	138	16	584	564	548	1
271	山西高等学校社会科学学报	65	12	0.155	0.071	217	21	80	15	239	180	169	1
272	宁夏大学学报(人文社会科学版)	27	1	0.076	0.005	93	1	30	1	167	188	184	1
273	科学经济社会	26	19	0.187	0.352	86	20	30	19	70	69	54	1
274	河北科技大学学报(社会科学版)	23	7	0.178	0.119	115	13	32	11	66	63	59	1
275	黑龙江教师发展学院学报	117	20	0.099	0.034	439	39	147	27	594	582	585	1
276	河南工业大学学报(社会科学版)	41	3	0.193	0.031	165	9	58	7	107	105	97	1
277	沈阳建筑大学学报(社会科学版)	47	9	0.225	0.088	139	13	67	11	105	104	102	1
278	锦州医科大学学报(社会科学版)	43	4	0.122	0.025	169	17	91	11	182	171	161	1
279	长春理工大学学报(社会科学版)	54	9	0.153	0.054	287	28	74	13	184	168	168	1
280	沈阳工业大学学报(社会科学版)	88	20	0.515	0.25	232	42	98	24	84	87	80	1
281	青海师范大学学报(哲学社会科学版)	40		0.13		129	1	46		157	150	146	1
282	通化师范学院学报	61	11	0.098	0.04	268	31	117	21	326	296	272	1
283	长沙大学学报	53	2	0.131	0.018	215	7	90	5	222	183	111	1
284	大连民族大学学报	25	2	0.114	0.018	131	3	50	3	111	109	111	1
285	宁波大学学报(人文科学版)	28	4	0.127	0.04	91	6	31	5	116	104	100	1
286	新疆财经大学学报	16	2	0.239	0.063	65	5	19	4	35	32	32	2
287	徐州工程学院学报(社会科学版)	33	6	0.198	0.08	74	6	37	6	87	80	75	1
288	北方工业大学学报	20		0.082		83		39		119	124	118	1+2+3
289	大连大学学报	29		0.099		96	1	44	1	154	140	126	1
290	东疆学刊	15	1	0.109	0.015	59	5	15	1	68	69	67	1
291	延安大学学报(社会科学版)	46	2	0.189	0.018	143	4	53	2	124	120	112	1
292	华北水利水电大学学报(社会科学版)	52	7	0.224	0.063	237	14	66	10	118	114	111	1
293	海南热带海洋学院学报	69	23	0.3	0.225	139	25	99	24	116	114	102	1
294	陕西学前师范学院学报	182	17	0.353	0.082	500	36	187	24	287	229	207	1
295	南昌航空大学学报(社会科学版)	24	2	0.167	0.031	54	4	32	2	72	72	64	1
296	内江师范学院学报	148	10	0.285	0.041	330	22	185	15	262	258	243	1
297	湖南科技学院学报	40	1	0.05	0.005	166	1	70	1	569	227	208	1
298	河北工业大学学报(社会科学版)	29	2	0.269	0.04	90	5	35	3	54	54	50	1
299	信阳师范学院学报(哲学社会科学版)	81	16	0.279	0.125	205	25	96	18	150	140	128	1
300	山东女子学院学报	35	7	0.245	0.113	112	14	38	7	79	64	62	1
301	北京印刷学院学报	81	11	0.093	0.019	339	37	140	29	351	522	566	1
302	临沂大学学报	27	3	0.136	0.03	71	9	36	4	99	100	101	1
303	商丘师范学院学报	27	4	0.051	0.015	169	14	50	10	264	261	259	1
304	鲁东大学学报(哲学社会科学版)	23	1	0.128	0.012	77	6	24	2	93	87	83	1

人文社科类影响力因子、被引频次及可被引文献量 续表 8

序号	刊名	社科统计源期刊引用				复合统计源引用		期刊综合统计源引用		可被引文献量			研究层次
		2019-2020	2021	影响因子	即年指标	2019-2020	2021	2019-2020	2021	2019	2020	2021	
305	湖南工业大学学报(社会科学版)	48	9	0.232	0.095	146	10	63	10	108	99	95	1
306	西南林业大学学报(社会科学)	33	5	0.131	0.044	149	20	67	16	132	119	113	1
307	山东理工大学学报(社会科学版)	36	3	0.182	0.031	123	7	42	5	106	92	98	1
308	理论观察	57	2	0.047	0.003	288	2	72	2	616	608	579	1
309	西安建筑科技大学学报(社会科学版)	29	3	0.171	0.039	102	3	38	3	90	80	77	1
310	苏州教育学院学报	28	1	0.162	0.012	47	1	28	1	90	83	86	1
311	青年发展论坛	37	7	0.294	0.115	73	8	38	7	66	60	61	1
312	中州大学学报	44	3	0.149	0.022	114	8	65	5	152	143	139	1
313	赤峰学院学报(汉文哲学社会科学版)	43	4	0.051	0.014	197	9	60	9	534	303	278	1
314	成都工业学院学报	9	1	0.048	0.011	85	3	38	2	93	95	93	1
315	贵阳学院学报(社会科学版)	39	1	0.145	0.008	120	3	45	2	151	118	126	1
316	浙江万里学院学报	29	3	0.123	0.026	136	12	50	7	120	115	116	1
317	上海理工大学学报(社会科学版)	31		0.223		67	3	34	2	71	68	63	1
318	太原理工大学学报(社会科学版)	29	3	0.184	0.043	94	5	35	3	82	76	70	1
319	湖州师范学院学报	70	6	0.154	0.028	178	8	95	6	232	224	213	1
320	福建医科大学学报(社会科学版)	25	2	0.198	0.018	60	6	39	5	62	64	113	1
321	河南科技大学学报(社会科学版)	19	3	0.093	0.03	95	9	28	6	104	101	100	1
322	西安石油大学学报(社会科学版)	51	8	0.26	0.086	171	20	62	8	102	94	93	1
323	杭州电子科技大学学报(社会科学版)	42	4	0.269	0.054	113	5	50	4	79	77	74	1
324	东吴学术	22	2	0.111	0.019	60	2	23	2	89	110	106	1
325	绵阳师范学院学报	40	5	0.064	0.016	212	25	91	14	313	313	305	1
326	牡丹江师范学院学报(哲学社会科学版)	94	44	0.503	0.557	191	46	106	45	99	88	79	1
327	哈尔滨师范大学社会科学学报	43	4	0.1	0.023	162	6	48	4	259	171	173	1
328	山东农业工程学院学报	94	5	0.07	0.018	377	14	162	10	780	555	277	1
329	洛阳师范学院学报	39	4	0.076	0.016	178	9	73	6	262	251	258	1
330	南阳师范学院学报	8	3	0.045	0.039	54	7	23	6	90	86	76	1
331	鞍山师范学院学报	27	4	0.099	0.028	103	5	46	4	134	138	145	1
332	许昌学院学报	14	2	0.039	0.011	122	6	49	5	183	180	182	1
333	河南教育学院学报(哲学社会科学版)	34	3	0.122	0.028	120	5	42	4	137	142	106	1
334	湖北科技学院学报	52	3	0.124	0.018	113	5	71	4	189	231	169	1
335	江苏海洋大学学报(人文社会科学版)	60	10	0.114	0.111	263	17	83	12	434	94	90	1
336	经济与社会发展	14		0.09		68		20		81	75	64	1
337	东华理工大学学报(社会科学版)	118	6	0.524	0.055	175	6	134	6	97	128	110	1
338	江西科技师范大学学报	25	1	0.11	0.009	97	1	39	1	118	110	110	1
339	黑龙江工业学院学报(综合版)	115	33	0.168	0.098	338	38	169	37	352	333	336	1
340	创新	25	3	0.175	0.044	64	5	29	4	73	70	68	1
341	西昌学院学报(社会科学版)	36	5	0.176	0.056	116	7	46	6	103	102	90	1
342	湖北第二师范学院学报	41	2	0.076	0.008	167	10	58	8	278	264	244	1
343	汕头大学学报(人文社会科学版)	18		0.063		77		20		142	145	131	1
344	哈尔滨学院学报	40	6	0.048	0.014	264	23	61	11	421	412	420	1

人文社科类影响因子、被引频次及可被引文献量 续表9

序号	刊名	指标名称				社科统计源期刊引用		复合统计源引用		期刊综合统计源引用		可被引文献量			研究层次
		2019-2020	2021	影响因子	即年指标	2019-2020	2021	2019-2020	2021	2019	2020	2021			
345	上饶师范学院学报	22		0.091		86		39		126	117	104	1		
346	重庆三峡学院学报	33	4	0.181	0.06	77	5	40	5	94	88	67	1		
347	唯实	50	3	0.085	0.027	171	3	70	3	280	306	112	1		
348	衡阳师范学院学报	12		0.038		91	7	29	2	159	158	131	1		
349	淮北师范大学学报(哲学社会科学版)	44	7	0.186	0.067	97	7	51	7	120	117	105	1		
350	湖北理工学院学报(人文社会科学版)	27	5	0.151	0.063	112	13	39	8	91	88	80	1		
351	乐山师范学院学报	26	2	0.053	0.008	140	6	43	5	250	241	242	1		
353	安庆师范大学学报(社会科学版)	30	4	0.105	0.031	92	6	44	6	150	136	131	1		
352	韶关学院学报	32	5	0.06	0.021	140	14	67	11	273	258	243	1		
354	丽水学院学报	23		0.095		95	1	47	1	123	118	122	1		
355	河北经贸大学学报(综合版)	23	4	0.178	0.074	80	5	31	4	66	63	54	1		
356	河南工程学院学报(社会科学版)	16	1	0.115	0.016	84	1	26	1	72	67	61	1		
357	宿州学院学报	35	1	0.078	0.005	151	5	69	5	223	225	219	1		
358	绥化学院学报	95	10	0.093	0.019	328	27	128	18	505	515	526	1		
359	井冈山大学学报(社会科学版)	41	6	0.188	0.058	90	7	41	6	113	105	103	1		
360	辽宁工业大学学报(社会科学版)	63	10	0.133	0.044	272	25	97	18	242	230	227	1		
361	湖北工程学院学报	29	5	0.105	0.037	146	8	57	7	136	141	134	1		
362	新疆社科论坛	27	4	0.124	0.035	63	5	28	4	109	108	113	1		
363	广东第二师范学院学报	25	3	0.135	0.044	81	6	35	3	96	89	68	1		
364	西南科技大学学报(哲学社会科学版)	38	6	0.193	0.067	102	8	50	6	102	95	90	1		
365	渤海大学学报(哲学社会科学版)	31	2	0.083	0.013	114	7	35	2	183	191	154	1		
366	内蒙古民族大学学报(社会科学版)	19		0.088		64		27		114	102	103	1		
367	河北民族师范学院学报	19	1	0.123	0.013	78	4	32	1	77	77	76	1		
368	苏州科技大学学报(社会科学版)	35	2	0.181	0.022	77	4	41	2	100	93	92	1		
369	皖西学院学报	45	5	0.119	0.027	149	7	66	6	193	184	182	1		
370	中北大学学报(社会科学版)	38	9	0.135	0.062	138	30	42	12	127	154	145	1		
371	莆田学院学报	45	2	0.191	0.018	105	5	68	4	123	112	109	1		
372	湖北文理学院学报	41	1	0.11	0.006	146	12	50	5	193	181	179	1		
373	商洛学院学报	38	4	0.187	0.041	90	5	56	4	106	97	97	1		
374	黄冈师范学院学报	43	3	0.116	0.016	109	13	62	6	219	151	190	1		
375	石家庄铁道大学学报(社会科学版)	53	2	0.376	0.029	126	4	67	4	70	71	69	1		
376	怀化学院学报	19		0.04		125	2	43	1	305	171	143	1		
377	唐都学刊	12	4	0.06	0.043	43	6	13	6	108	91	93	1		
378	贵州师范学院学报	17	11	0.063	0.078	75	19	31	14	164	106	141	1		
379	西华师范大学学报(哲学社会科学版)	17	9	0.075	0.1	79	15	18	10	112	114	90	1		
380	大庆师范学院学报	20	9	0.092	0.1	83	14	37	10	122	95	90	1		
381	宜宾学院学报	43	7	0.119	0.044	161	16	65	9	198	163	158	1		
382	重庆第二师范学院学报	39	2	0.133	0.014	142	8	48	4	147	146	145	1		

人文社科类影响因子、被引频次及可被引文献量 续表 10

序号	刊名	社科统计源期刊引用				复合统计源引用		期刊综合统计源引用		可被引文献量			研究层次
		2019-2020	2021	影响因子	即年指标	2019-2020	2021	2019-2020	2021	2019	2020	2021	
383	黄山学院学报	34	2	0.09	0.011	114	6	63	3	188	189	189	1
384	楚雄师范学院学报	18	2	0.063	0.016	63	2	28	2	145	141	125	1
385	合肥师范学院学报	27		0.073		94		52		189	179	173	1
386	沈阳农业大学学报(社会科学版)	65	6	0.236	0.049	140	6	80	6	146	129	123	1
387	龙岩学院学报	20	3	0.081	0.026	90	10	39	7	122	126	116	1
388	陇东学院学报	15	3	0.043	0.017	112	9	47	4	179	171	180	1
389	黑河学刊	31	8	0.04	0.045	196	14	41	8	462	306	179	1
390	兰州职业技术学院学报	54	1	0.049	0.004	311	5	73	1	777	335	258	1
391	南京工程学院学报(社会科学版)	21	3	0.145	0.047	60	3	31	3	66	79	64	1
392	蚌埠学院学报	23	1	0.07	0.006	117	12	47	6	164	166	156	1
393	福建技术师范学院学报	21	1	0.101	0.01	86	3	40	1	108	100	101	1
394	新东方	21		0.112		67		25		92	95	60	1
395	渭南师范学院学报	44	7	0.141	0.044	106	15	58	9	155	156	159	1
396	南京晓庄学院学报	13	1	0.053	0.008	81	3	21	2	126	120	122	1
397	殷都学刊	9	1	0.054	0.014	28	1	11	1	92	74	70	1
398	内蒙古财经大学学报	45	7	0.097	0.031	181	18	70	12	239	226	228	1
399	肇庆学院学报	12	4	0.052	0.037	73	6	26	4	118	112	108	1
400	邵阳学院学报(社会科学版)	18	1	0.083	0.009	70	3	20	3	108	108	112	1
401	武陵学刊	29	3	0.119	0.025	99	5	33	3	123	120	118	1
402	泉州师范学院学报	25	1	0.112	0.009	70	6	35	5	115	109	108	1
403	榆林学院学报	17	6	0.053	0.038	113	13	50	9	167	152	159	1
404	攀枝花学院学报	27	1	0.11	0.009	114	4	47	3	130	116	106	1
405	安徽工业大学学报(社会科学版)	41	2	0.085	0.01	123	7	67	7	253	231	205	1
406	郑州轻工业大学学报(社会科学版)	17	4	0.103	0.049	72	5	22	5	79	86	81	1
407	山西能源学院学报	40	5	0.1	0.024	178	14	99	13	196	203	205	1
408	陕西理工大学学报(社会科学版)	41	8	0.285	0.114	77	13	46	11	77	67	70	1
409	武夷学院学报	26	2	0.053	0.008	131	6	60	6	251	241	241	1
410	黄河科技学院学报	24	6	0.069	0.028	113	14	45	9	134	216	216	1
411	德州学院学报	15	1	0.054	0.007	80	4	45	1	140	138	139	1
412	湖南第一师范学院学报	24	1	0.092	0.008	75	1	26	1	124	136	131	1
413	河北工程大学学报(社会科学版)	33	1	0.134	0.011	100	1	44	1	145	101	92	1
414	惠州学院学报	35	3	0.127	0.022	109	9	54	7	141	135	134	1
415	沈阳工程学院学报(社会科学版)	101	12	0.488	0.12	144	19	106	15	99	108	100	1
416	嘉兴学院学报	17	2	0.068	0.016	90	5	20	3	129	120	125	1
417	温州大学学报(社会科学版)	14	3	0.08	0.038	54	9	14	3	91	84	79	1
418	集美大学学报(哲社版)	22	1	0.146	0.014	71	3	22	2	77	74	72	1
419	学术评论	6		0.035		17		6		82	90	78	1
420	枣庄学院学报	47	9	0.171	0.067	136	15	60	13	140	135	135	1

人文社科类影响因子、被引频次及可被引文献量 续表 11

序号	刊名	社科统计源期刊引用				复合统计源引用		期刊综合统计源引用		可被引文献量			研究层次
		2019-2020	2021	影响因子	即年指标	2019-2020	2021	2019-2020	2021	2019	2020	2021	
421	桂海论丛	21		0.086		72		23		123	121	111	1
422	百色学院学报	21	2	0.078	0.017	57	2	25	2	136	132	118	1
423	闽江学院学报	4		0.023		52	1	12		89	83	97	1
424	东华大学学报(社会科学版)	20	3	0.135	0.055	55	8	33	7	80	68	55	1
425	宁夏师范学院学报	29		0.064		119	5	58	3	228	225	221	1
426	江汉石油职工大学学报	4		0.009		72	1	42	1	215	231	227	1
427	淮阴师范学院学报(哲学社会科学版)	12	2	0.058	0.021	46	4	13	4	106	100	97	1
428	四川文理学院学报	43	9	0.141	0.057	117	14	53	12	158	147	157	1
429	济宁学院学报	17		0.078		63	3	30	1	111	106	104	1
430	辽宁工程技术大学学报(社会科学版)	21	2	0.149	0.03	85	3	25	2	74	67	66	1
431	南方论刊	53	6	0.062	0.014	274	16	64	6	434	419	423	1
432	边疆经济与文化	44		0.046		189	3	58		494	457	410	2
433	广东开放大学学报	33	3	0.141	0.027	107	6	39	4	122	112	111	1
434	邯郸学院学报	19	2	0.127	0.022	33	2	19	2	76	74	89	1
435	嘉应学院学报	16		0.065		57		22		137	110	117	1
436	牡丹江大学学报	29	4	0.039	0.017	238	11	50	10	432	320	237	1
437	石家庄学院学报	31	4	0.099	0.026	129	18	47	9	158	155	151	1
438	青岛农业大学学报(社会科学版)	15		0.115		63		20		64	67	69	1
439	喀什大学学报	29		0.105		99	1	41		135	140	131	1
440	广西民族师范学院学报	46	10	0.1	0.066	131	11	60	11	229	230	151	1
441	山西大同大学学报(社会科学版)	36	2	0.109	0.011	123	8	42	5	164	165	177	1
442	安徽广播电视大学学报	20	2	0.131	0.027	74	9	31	5	79	74	73	1
443	河北科技师范学院学报(社会科学版)	22	1	0.124	0.013	69	1	26	1	90	88	80	1
444	新余学院学报	23		0.073		122	3	47		184	132	114	1
445	天中学刊	21	2	0.074	0.015	67	2	25	2	151	132	136	1
446	凯里学院学报	16	1	0.056	0.009	69	2	34	1	148	138	108	1
447	焦作大学学报	18		0.064		78	1	37	1	138	142	141	1
448	阿坝师范学院学报	19	2	0.128	0.031	59	3	31	2	80	68	65	1
449	铜仁学院学报	32	2	0.19	0.025	65	3	34	3	83	85	79	1
450	安阳工学院学报	25	5	0.06	0.024	132	11	59	10	211	204	209	1
451	闽南师范大学学报(哲学社会科学版)	30	3	0.121	0.029	94	3	32	3	126	122	102	1
452	文山学院学报	10		0.035		82	2	28	1	145	144	144	1
453	武汉职业技术学院学报	28	11	0.095	0.087	76	14	44	13	154	140	127	1
454	甘肃高师学报	34	5	0.085	0.028	126	6	51	6	211	189	181	1
455	深圳职业技术学院学报	16	1	0.098	0.012	45	1	24	1	80	84	84	1
456	信阳农林学院学报	23	2	0.074	0.014	87	6	45	5	163	146	139	1
457	普洱学院学报	33	1	0.057	0.004	155	4	64	3	305	274	265	1
458	中国石油大学胜利学院学报	6		0.037		48	2	28	1	81	80	76	1

人文社科类影响力因子、被引频次及可被引文献量 续表 12

序号	刊名	社科统计源期刊引用				复合统计源引用		期刊综合统计源引用		可被引文献量			研究层次
		2019-2020	2021	影响因子	即年指标	2019-2020	2021	2019-2020	2021	2019	2020	2021	
459	咸阳师范学院学报	10		0.034		54	3	21	3	149	144	147	1
460	太原师范学院学报(社会科学版)	5		0.033		29	1	6		92	58	57	1
461	安徽理工大学学报(社会科学版)	32	2	0.14	0.019	78	3	35	3	116	112	108	1
462	岭南师范学院学报	21	2	0.109	0.021	51	2	24	2	99	94	97	1
463	河南理工大学学报(社会科学版)	25	9	0.145	0.097	77	20	29	11	77	95	93	1
464	江苏科技大学学报(社会科学版)	14		0.114		61		21		61	62	61	1
465	佳木斯大学社会科学学报	54	5	0.077	0.012	205	14	65	10	336	362	406	1
466	周口师范学院学报	11		0.028		91		25		199	190	185	1
467	唐山师范学院学报	14	2	0.036	0.011	67	3	27	3	200	190	190	1
468	菏泽学院学报	30	3	0.082	0.017	103	5	46	5	185	183	172	1
469	北京城市学院学报	27		0.121		91	5	39	3	116	108	107	1
470	湖南人文科技学院学报	18	4	0.068	0.033	88	14	25	7	131	133	123	1
471	吉林工程技术师范学院学报	63	2	0.084	0.006	230	7	105	5	375	373	356	1
472	河池学院学报	14	2	0.057	0.017	48	4	20	3	120	124	117	1
473	平顶山学院学报	28		0.102		82	7	37	1	135	140	134	1
474	聊城大学学报(社会科学版)	20		0.101		58	4	23	3	100	98	101	1
475	河西学院学报	13	5	0.052	0.04	71	7	29	6	126	126	125	1
476	宁德师范学院学报(哲学社会科学版)	26		0.136		80	1	31	1	96	95	81	1
477	宁波工程学院学报	27	2	0.148	0.023	81	3	42	3	92	90	86	1
478	武汉交通职业学院学报	23	5	0.156	0.063	71	6	32	6	79	68	80	1
479	湖南工程学院学报(社会科学版)	21	4	0.107	0.051	103	4	37	4	105	92	79	1
480	天水师范学院学报	24	1	0.087	0.009	60	1	35	1	145	131	108	1
481	玉溪师范学院学报	8		0.035		42		17		122	105	100	1
482	洛阳理工学院学报(社会科学版)	14	3	0.073	0.034	68	4	17	3	99	93	89	1
483	绍兴文理学院学报(人文社会科学)	15	1	0.073	0.011	49	2	17	1	104	102	95	1
484	兰州文理学院学报(社会科学版)	28		0.112		98	4	33		127	123	125	1
485	南昌师范学院学报	22		0.056		92	1	37		193	198	172	1
486	宝鸡文理学院学报(社会科学版)	14	6	0.062	0.057	52	8	17	7	116	111	106	1
487	泰山学院学报	14	1	0.056	0.008	56	4	18	3	123	129	123	1
488	保山学院学报	11		0.048		52	1	22	1	118	110	103	1
489	阜阳师范大学学报(社会科学版)	17	2	0.054	0.015	96	2	24	2	169	145	136	1
490	西安文理学院学报(社会科学版)	14	2	0.085	0.025	48	4	18	4	83	82	80	1
491	鄂州大学学报	27	2	0.064	0.009	144	13	50	10	211	213	226	1
492	安阳师范学院学报	25	3	0.062	0.016	110	10	45	7	214	190	184	1
493	交通运输部管理干部学院学报	13	4	0.149	0.1	34	4	20	4	45	42	40	1
494	江苏第二师范学院学报	16		0.057		71		20		149	132	123	1
495	阴山学刊	11	1	0.046	0.009	54	4	16	1	122	118	107	1
496	金陵科技学院学报(社会科学版)	38	5	0.255	0.088	81	6	41	5	79	70	57	1

人文社科类影响因子、被引频次及可被引文献量 续表 13

序号	刊名	指标名称				社科统计源期刊引用		复合统计源引用		期刊综合统计源引用		可被引文献量			研究层次
		2019-2020	2021	影响因子	即年指标	2019-2020	2021	2019-2020	2021	2019	2020	2021			
497	湘南学院学报	25		0.084		100	3	38	3	150	147	140	1		
498	池州学院学报	26	1	0.052	0.004	130	2	49	1	259	245	231	1		
499	黔南民族师范学院学报	13	3	0.046	0.028	72	4	23	3	146	138	108	1		
500	汉江师范学院学报	25	1	0.077	0.006	81	4	27	1	164	160	156	1		
501	广州城市职业学院学报	16	4	0.103	0.053	50	5	26	5	79	76	76	1		
502	红河学院学报	27	4	0.06	0.017	111	15	34	7	218	234	239	1		
503	曲靖师范学院学报	18	1	0.064	0.008	75	2	32	2	146	136	128	1		
504	台州学院学报	22		0.113		51	3	33	1	100	95	83	1		
505	北部湾大学学报	17	1	0.049	0.012	75	1	34	1	176	169	85	1		
506	兴义民族师范学院学报	30	1	0.101	0.007	90	2	42	1	145	151	140	1		
507	韩山师范学院学报	8	1	0.04	0.011	41	3	15	3	101	99	87	1		
508	南通职业大学学报	20	3	0.109	0.033	49	4	36	4	90	94	92	1		
509	贵州工程应用技术学院学报	16		0.054		52	2	22	1	158	140	140	1		
510	遵义师范学院学报	94	4	0.186	0.016	188	16	106	10	252	253	252	1		
511	衡水学院学报	16	4	0.065	0.031	66	12	20	9	125	123	131	1		
512	邢台学院学报	27	2	0.075	0.014	137	10	42	7	205	154	142	1		
513	吉林农业科技学院学报	140	21	0.435	0.112	201	24	161	24	128	194	188	1		
514	云南开放大学学报	18	1	0.164	0.012	45	1	24	1	54	56	81	1		
515	滁州学院学报	18	1	0.049	0.006	74	2	34	2	190	174	166	1		
516	晋中学院学报	13	3	0.047	0.023	74	9	22	5	144	135	130	1		
517	玉林师范学院学报	7		0.024		26		12		159	135	145	1		
518	辽东学院学报(社会科学版)	21	3	0.074	0.023	109	8	24	4	137	147	131	1		
519	江西广播电视大学学报	18		0.13		65		24		74	64	53	1		
520	三明学院学报	11	5	0.059	0.045	58	19	16	17	95	90	111	1		
521	四川民族学院学报	16	5	0.073	0.049	64	6	21	5	113	107	103	1		
522	唐山学院学报	10	1	0.048	0.011	64	1	21	1	108	102	90	1		
523	黄冈职业技术学院学报	31	5	0.085	0.028	108	6	48	6	182	181	176	1		
524	成都理工大学学报(社会科学版)	16		0.073		73	2	20		108	112	95	1		
525	山东广播电视大学学报	30	1	0.163	0.012	57	3	37	1	92	92	85	1		
526	福建江夏学院学报	18	4	0.109	0.052	71	9	27	6	84	81	77	1		
527	保定学院学报	28	5	0.112	0.042	143	22	36	14	127	122	119	1		
528	运城学院学报	18	1	0.08	0.01	82	3	31	1	118	108	104	1		
529	攀登	12	1	0.053	0.01	72	3	14	2	114	112	102	1		
530	武汉冶金管理干部学院学报	18		0.071		63		29		128	126	110	1		
531	湖北广播电视大学学报	19	3	0.147	0.049	42	4	23	4	65	64	61	1		
532	河北北方学院学报(社会科学版)	13		0.04		107	2	23	1	161	167	163	1		
533	白城师范学院学报	17	6	0.046	0.043	82	9	34	9	219	152	138	1		
534	巢湖学院学报	13		0.047		61		27		142	136	134	1		

人文社科类影响因子、被引频次及可被引文献量 续表 14

序号	刊名	社科统计源期刊引用				复合统计源引用		期刊综合统计源引用		可被引文献量			研究层次
		2019-2020	2021	影响因子	即年指标	2019-2020	2021	2019-2020	2021	2019	2020	2021	
535	六盘水师范学院学报	67	8	0.275	0.086	145	8	76	8	125	119	93	1
536	忻州师范学院学报	18	1	0.054	0.007	87	3	31	2	172	164	148	1
537	九江学院学报(社会科学版)	12	2	0.055	0.02	55	4	16	2	112	106	102	1
538	吕梁学院学报	17	3	0.061	0.022	82	6	25	4	140	139	134	1
539	太原学院学报(社会科学版)	12	1	0.065	0.013	65	1	16	1	101	85	77	1
540	长春工程学院学报(社会科学版)	32	2	0.106	0.014	98	8	40	8	156	147	144	1
541	广西科技师范学院学报	21		0.053		91	2	24	1	212	181	87	1
542	荆楚理工学院学报	8		0.047		36		13		88	83	71	1
543	铜陵学院学报	29	2	0.083	0.011	103	3	39	3	174	174	177	1
544	沧州师范学院学报	7		0.028		73	5	16	3	122	124	110	1
545	淮南师范学院学报	22	4	0.064	0.025	76	8	29	6	176	169	159	1
546	安顺学院学报	16	2	0.052	0.013	76	8	28	5	157	152	153	1
547	青岛职业技术学院学报	15	2	0.069	0.018	42	4	20	4	106	112	112	1
548	江苏高职教育	16	3	0.105	0.053	26	3	17	3	81	71	57	1
549	齐鲁师范学院学报	15	7	0.054	0.057	61	8	21	7	142	138	122	1
551	安康学院学报	14	8	0.046	0.057	72	14	22	8	158	147	141	1
550	淮南职业技术学院学报	37	6	0.053	0.02	132	10	55	7	368	333	301	1
552	天津职业院校联合学报	47	5	0.073	0.021	118	8	64	6	324	319	235	1
553	福建商学院学报	18		0.106		81		19		88	82	80	1
554	广州广播电视大学学报	17		0.074		68	2	23		117	112	112	1
555	江苏工程职业技术学院学报	14		0.069		65	1	28	1	107	96	94	1
556	郑州航空工业管理学院学报(社会科学版)	7	1	0.04	0.014	61	2	9	2	93	80	74	1
557	四川职业技术学院学报	9	3	0.024	0.017	79	5	23	3	187	183	173	1
558	安徽电子信息职业技术学院学报	10	2	0.032	0.013	59	6	26	5	164	149	152	1
559	荆楚学刊	12	2	0.07	0.027	52	2	14	2	89	82	75	1
560	大庆社会科学	21	1	0.041	0.005	117	3	28	1	303	208	198	1
561	广东轻工职业技术学院学报	14	2	0.106	0.032	40	4	22	3	69	63	62	1
562	佛山科学技术学院学报(社会科学版)	10	1	0.075	0.016	38	2	13	2	66	68	62	1
563	呼伦贝尔学院学报	21	1	0.056	0.005	97	3	28	3	194	183	183	1
564	南宁职业技术学院学报	17	2	0.063	0.018	56	5	21	5	142	130	114	1
565	郑州铁路职业技术学院学报	5	1	0.02	0.007	39	4	13	2	120	134	135	1
566	桂林师范高等专科学校学报	22		0.054		83	1	27	1	203	204	117	1
567	湖北职业技术学院学报	17	1	0.091	0.012	46	1	23	1	95	91	86	1
568	牡丹江教育学院学报	35	5	0.045	0.011	137	8	40	5	300	472	472	1
569	金华职业技术学院学报	6		0.028		40	2	16	2	108	105	91	1
570	福建广播电视大学学报	19	1	0.069	0.007	54	2	23	1	139	136	134	1
571	长治学院学报	10	3	0.031	0.021	58	6	23	3	173	154	146	1
572	潍坊学院学报	5		0.014		52	2	15	2	175	181	160	1

人文社科类影响因子、被引频次及可被引文献量 续表 15

序号	刊名	指标名称				社科统计源期刊引用		复合统计源引用		期刊综合统计源引用		可被引文献量			研究层次
		2019-2020	2021	影响因子	即年指标	2019-2020	2021	2019-2020	2021	2019	2020	2021			
573	邢台职业技术学院学报	15		0.052		57	1	25	1	143	145	142	1		
574	滨州学院学报	5		0.028		22	1	15	1	92	89	91	1		
576	岳阳职业技术学院学报	16	1	0.057	0.009	42	4	23	2	147	136	112	1		
575	集宁师范学院学报	10	1	0.034	0.007	74	1	21	1	149	148	147	1		
577	河北软件职业技术学院学报	11	2	0.07	0.028	39	5	23	4	80	78	72	1		
578	五邑大学学报(社会科学版)	16	7	0.107	0.096	49	9	17	8	75	75	73	1		
579	盐城师范学院学报(人文社会科学版)	9	2	0.037	0.023	64	2	14	2	161	85	87	1		
580	哈尔滨职业技术学院学报	34	4	0.053	0.013	116	7	42	6	326	317	309	1		
581	黑河学院学报	95	4	0.053	0.005	389	19	150	11	1028	776	734	1		
582	长沙航空职业技术学院学报	9	1	0.043	0.013	39	3	20	2	107	104	78	1		
583	淮北职业技术学院学报	20	3	0.05	0.016	77	8	27	3	210	188	183	1		
584	苏州市职业大学学报	12	2	0.076	0.028	48	5	21	5	77	81	72	1		
585	梧州学院学报	20		0.092		69	3	29	2	113	104	97	1		
587	开封文化艺术职业学院学报	89	7	0.032	0.006	538	22	128	10	1543	1223	1091	1		
586	齐齐哈尔师范高等专科学校学报	26		0.04		105	2	32		329	325	315	1		
588	柳州职业技术学院学报	9		0.029		83		18		152	160	152	1		
589	宁波职业技术学院学报	29	1	0.114	0.008	54	3	35	3	133	122	118	1		
590	漯河职业技术学院学报	12	9	0.032	0.054	66	10	17	10	182	189	168	1		
591	石家庄职业技术学院学报	10	1	0.042	0.009	56	3	24	3	122	115	109	1		
592	濮阳职业技术学院学报	7	6	0.02	0.036	51	13	12	10	185	167	168	1		
593	吉林广播电视大学学报	84	2	0.05	0.007	340	2	116	2	844	852	298	1		
594	宁波广播电视大学学报	18	1	0.092	0.01	67	1	21	1	98	98	101	1		
595	芜湖职业技术学院学报	14	1	0.073	0.011	31	4	23	3	94	99	95	1		
596	杨凌职业技术学院学报	15	2	0.069	0.02	57	7	30	6	108	110	101	1		
597	太原城市职业技术学院学报	67	21	0.037	0.027	354	43	103	36	929	883	780	1		
598	廊坊师范学院学报(社会科学版)	11	1	0.066	0.015	31	1	12	1	93	74	66	1		
599	三门峡职业技术学院学报	10	3	0.048	0.03	37	5	16	5	104	103	100	1		
600	常州工学院学报(社科版)	12	2	0.043	0.012	62	10	12	3	137	143	162	1		
601	萍乡学院学报	14	1	0.048	0.008	66	2	20	2	151	141	133	1		
602	长沙民政职业技术学院学报	17	2	0.053	0.014	93	3	24	2	166	154	147	1		
603	和田师范专科学校学报	9		0.033		44		11		138	134	116	1		
604	商丘职业技术学院学报	8		0.034		49		10		120	116	119	1		
605	湖南工业职业技术学院学报	9	2	0.024	0.01	53	11	23	11	196	174	193	1		
606	重庆电子工程职业学院学报	17		0.046		70	3	23	3	186	186	174	1		
607	辽宁经济管理干部学院·辽宁经济职业技术学院学报	23	1	0.044	0.004	110	3	31	3	271	251	251	1		
608	内蒙古电大学刊	12	2	0.038	0.013	46	2	17	2	159	158	156	1		
609	景德镇学院学报	17		0.049		71	2	31	1	174	172	169	1		
610	延安职业技术学院学报	11		0.031		47	2	17		182	175	167	1		

人文社科类影响因子、被引频次及可被引文献量 续表 16

序号	刊名	指标名称				社科统计源期刊引用		复合统计源引用		期刊综合统计源引用		可被引文献量			研究层次
		2019-2020	2021	影响因子	即年指标	2019-2020	2021	2019-2020	2021	2019	2020	2021			
611	襄阳职业技术学院学报	15	1	0.035	0.005	53	5	24	2	218	207	196	1		
612	镇江高专学报	5	1	0.019	0.008	37	3	14	2	131	128	124	1		
613	湖北工业职业技术学院学报	9	2	0.041	0.018	43	3	18	3	109	112	112	1		
614	昭通学院学报	7	1	0.024	0.007	36	2	11	1	152	142	138	1		
615	河南工学院学报	6	1	0.029	0.01	30	2	11	2	111	96	96	1		
616	昌吉学院学报	37	7	0.152	0.071	70	10	40	9	146	98	99	1		
617	开封大学学报	6	1	0.03	0.011	24	1	9	1	102	95	87	1		
618	泰州职业技术学院学报	5	1	0.017	0.006	30	2	15	2	145	149	168	1		
本栏目计量指标均值		109	18	0.429	0.158	251	24	126	20	153	143	134			
A 马克思主义哲学															
1	马克思主义研究	712	71	2.07	0.441	1189	76	720	73	179	165	161	1		
2	理论探讨	516	92	1.564	0.667	1124	130	552	97	169	161	138	1		
3	社会主义研究	470	37	1.801	0.282	908	47	484	39	132	129	131	1		
4	马克思主义与现实	453	57	1.352	0.385	785	65	457	57	168	167	148	1		
5	中国特色社会主义研究	331	24	2.082	0.333	657	34	359	31	87	72	72	1		
6	当代世界与社会主义	366	43	1.212	0.352	695	58	375	44	155	147	122	1		
7	国外理论动态	220	15	0.863	0.134	352	24	222	15	146	109	112	1		
8	毛泽东邓小平理论研究	291	17	0.871	0.119	565	17	305	17	173	161	143	1		
9	科学社会主义	240	27	0.916	0.216	555	30	248	27	128	134	125	1		
10	马克思主义理论学科研究	221	47	1	0.292	477	56	223	48	110	111	161	1		
11	当代世界社会主义问题	93	7	0.664	0.111	181	10	96	7	71	69	63	1		
12	世界社会主义研究	121	24	0.511	0.198	180	27	127	24	125	112	121	1		
13	毛泽东思想研究	41	4	0.206	0.043	138	10	45	6	100	99	93	1		
14	毛泽东研究	74	7	0.497	0.104	119	10	75	7	75	74	67	1		
15	社会主义核心价值观研究	36	1	0.273	0.016	90	1	37	1	71	61	64	1		
16	理论导报	34	1	0.145	0.017	92	1	44	1	128	107	59	2		
17	高校马克思主义理论研究	27	1	0.213	0.015	81	3	29	1	60	67	65	1		
本栏目计量指标均值		250	28	0.955	0.219	482	35	259	29	122	114	109			
B(除 B84,B9) 哲学															
1	哲学研究	372	23	1.212	0.159	617	27	379	23	157	150	145	1		
2	医学与哲学(A)	376	48	0.422	0.121	1271	83	910	78	469	423	398	1		
3	自然辩证法研究	294	27	0.602	0.114	520	38	323	30	246	242	236	1		
4	哲学动态	141	25	0.433	0.161	277	27	147	25	177	149	155	1		
5	系统科学学报	147	26	0.717	0.255	435	59	203	35	103	102	102	1		
6	自然辩证法通讯	207	31	0.516	0.157	422	45	241	36	200	201	197	1		
7	道德与文明	132	14	0.55	0.151	252	18	138	15	118	122	93	1		
8	世界哲学	96	4	0.508	0.044	184	9	97	4	101	88	90	1		
9	伦理学研究	121	14	0.502	0.122	281	15	132	14	122	119	115	1		
10	中国哲学史	93	8	0.482	0.083	153	9	100	8	98	95	96	1		
11	科学技术哲学研究	87	7	0.348	0.06	191	9	105	7	127	123	117	1		

人文社科类影响因子、被引频次及可被引文献量 续表 17

序号	刊名	指标名称				社科统计源期刊引用		复合统计源引用		期刊综合统计源引用		可被引文献量			研究层次
		2019-2020	2021	影响因子	即年指标	2019-2020	2021	2019-2020	2021	2019	2020	2021			
12	哲学分析	82	8	0.558	0.11	111	9	82	8	75	72	73	1		
13	现代哲学	88	5	0.365	0.04	155	8	88	6	116	125	124	1		
14	孔子研究	46	6	0.243	0.071	95	8	47	6	94	95	85	1		
15	周易研究	40		0.255		84	1	42		77	80	80	1		
16	孔学堂	26	4	0.361	0.111	34	4	26	4	35	37	36	1		
17	管子学刊	23	5	0.177	0.106	44	6	24	5	69	61	47	1		
18	船山学刊	27	6	0.163	0.102	44	7	28	6	93	73	59	1		
19	逻辑学研究	15	1	0.188	0.027	19	1	17	1	42	38	37	1		
20	美与时代(上旬)	23	4	0.022	0.008	229	19	60	11	484	552	523	1		
	本栏目计量指标均值	122	14	0.431	0.105	271	20	159	17	150	147	140			
B84 心理学															
1	心理科学进展	524	42	1.44	0.226	1207	85	647	51	186	178	186	1		
2	心理学报	341	30	1.483	0.294	821	65	378	45	117	113	102	1		
3	中国心理卫生杂志	209	14	0.584	0.08	906	72	567	55	182	176	174	2		
4	心理科学	379	22	0.902	0.109	1000	35	468	28	213	207	202	1		
5	中国临床心理学杂志	628	37	1.185	0.137	1650	107	969	70	264	266	271	1		
6	心理发展与教育	289	28	1.671	0.272	831	75	359	37	86	87	103	1		
7	中国健康心理学杂志	347	56	0.392	0.143	1814	219	1033	148	465	420	391	2		
8	应用心理学	72	6	1	0.171	170	10	102	9	36	36	35	2		
9	心理与行为研究	146	8	0.629	0.067	452	16	190	10	112	120	120	1		
10	心理学探新	114	1	0.659	0.013	288	2	150	2	88	85	80	1		
11	心理研究	54		0.378		165	3	73	1	70	73	69	1		
12	心理技术与应用	96	12	0.549	0.146	257	21	134	14	85	90	82	2		
13	校园心理	27	2	0.075	0.013	143	3	47	3	173	185	160	2		
14	心理月刊	105	15	0.011	0.006	1330	64	621	46	4799	4365	2509	1		
	本栏目计量指标均值	238	21	0.783	0.129	788	56	410	37	491	457	320			
B9 宗教															
1	世界宗教研究	74	7	0.316	0.069	113	8	75	7	123	111	102	1		
2	宗教学研究	47	2	0.152	0.014	80	2	47	2	152	157	148	1		
3	世界宗教文化	48	8	0.163	0.054	93	9	52	8	155	140	147	1		
4	科学与无神论	29	2	0.244	0.036	62	2	29	2	59	60	55	3		
5	中国道教	8		0.075		15		8		59	48	48	3		
6	中国宗教	25	5	0.078	0.03	53	6	25	5	159	160	168	3		
7	法音	12	1	0.05	0.009	26	1	14	1	134	107	110	3		
8	五台山研究	7	2	0.086	0.05	12	4	7	2	41	40	40	1		
9	中国穆斯林	16	2	0.119	0.03	19	2	17	2	73	61	67	3		
	本栏目计量指标均值	30	4	0.143	0.037	53	4	30	4	106	98	98			
C(除 C8,C93,C95) 社会学															
1	社会学研究	744	103	6	1.717	987	112	764	105	63	61	60	1		
2	人口研究	395	46	3.911	0.852	687	58	463	47	51	50	54	1		

人文社科类影响力因子、被引频次及可被引文献量 续表 18

序号	刊名	社科统计源期刊引用				复合统计源引用		期刊综合统计源引用		可被引文献量			研究层次
		2019-2020	2021	影响因子	即年指标	2019-2020	2021	2019-2020	2021	2019	2020	2021	
3	中国人口科学	423	57	3.678	1.018	695	68	485	64	57	58	56	1
4	社会	340	30	3.469	0.652	450	31	346	30	48	50	46	1
5	人口学刊	295	33	2.837	0.647	663	48	372	39	53	51	51	1
6	人口与经济	256	22	2.349	0.415	523	34	301	29	54	55	53	1
7	社会保障评论	317	50	3.602	1.136	494	56	352	51	43	45	44	1
8	人口与发展	240	17	1.714	0.23	556	23	320	19	73	67	74	2
9	社会保障研究	230	21	1.825	0.328	572	32	278	27	63	63	64	1
10	社会发展研究	211	15	2.01	0.288	345	15	223	15	51	54	52	1
11	青年研究	137	7	1.412	0.143	273	8	146	7	49	48	49	1
12	社会学评论	178	28	1.914	0.364	266	32	192	29	42	51	77	1
13	妇女研究论丛	205	12	1.553	0.218	389	12	210	12	66	66	55	1
14	西北人口	152	32	1.169	0.516	333	61	182	40	67	63	62	1
15	南方人口	102	6	1.291	0.162	193	10	111	7	41	38	37	1
16	社会工作	156	10	1.311	0.2	328	11	167	10	54	65	50	1
17	青少年犯罪问题	182	34	1.174	0.442	376	50	189	35	81	74	77	1
18	社会建设	90	14	0.882	0.292	233	14	102	14	54	48	48	1
19	人口与社会	74	12	0.692	0.218	177	20	105	17	53	54	55	2
20	残疾人研究	109	7	1.225	0.175	238	8	131	8	47	42	40	2
21	老龄科学研究	76	4	0.466	0.053	178	11	98	8	82	81	75	2
22	社会工作与管理	102	8	0.642	0.133	267	15	112	11	91	68	60	1
23	人口与健康	9	8	0.176	0.133	37	18	21	10	17	34	60	3
24	国外社会科学前沿	67	12	0.37	0.129	128	19	75	13	80	101	93	2
25	中华女子学院学报	47	18	0.25	0.189	158	19	52	18	98	90	95	1
26	国际社会科学杂志(中文版)	16	11	0.176	0.314	44	11	18	11	48	43	35	1
27	中国信用	21		0.339		67	2	21		32	30	28	2
28	中国毕业后医学教育	35		0.125		119	1	106	1	145	135	130	2
29	中国卫生人才	4	1	0.027	0.014	58	9	40	7	79	70	72	3
30	中国人才	21	5	0.129	0.083	27	7	21	7	90	73	60	3
31	社会福利	3		0.081		12		4		36	1	5	3
32	现代交际	193	14	0.031	0.007	1450	57	277	18	3449	2758	2009	3
33	中国培训	17	2	0.021	0.007	97	9	29	5	419	401	279	2
34	国际公关	110		0.027		682		159		2066	1981	676	3
	本栏目计量指标均值	163	21	1.379	0.369	356	26	190	23	231	205	141	
C8 统计学													
1	统计研究	836	98	3.588	0.71	1437	131	925	106	118	115	138	1
2	统计与决策	1979	325	0.98	0.332	6129	617	2890	396	1046	974	979	1
3	统计与信息论坛	489	74	1.37	0.532	1087	102	613	83	189	168	139	1
4	数理统计与管理	233	20	1.246	0.23	598	53	310	23	96	91	87	1

人文社科类影响因子、被引频次及可被引文献量 续表 19

序号	刊名	指标名称				社科统计源期刊引用		复合统计源引用		期刊综合统计源引用		可被引文献量			研究层次
		2019-2020	2021	影响因子	即年指标	2019-2020	2021	2019-2020	2021	2019	2020	2021			
5	调研世界	221	29	0.961	0.257	570	55	275	39	122	108	113	2		
6	Big Data Mining and Analytics	4		0.085		57	4	30	2	24	23	26	2		
7	中国统计	46	4	0.107	0.036	247	8	107	7	238	191	111	2		
8	统计与管理	88	11	0.158	0.046	318	45	131	20	292	266	238	2		
9	应用概率统计	6		0.067		35	3	21		46	44	43	1		
10	统计科学与实践	36		0.098		108	1	53		190	176	155	2		
11	统计与咨询	4		0.031		28		8		77	54	27	2		
本栏目计量指标均值		358	80	0.79	0.306	965	93	488	85	222	201	187			
C93 管理学															
1	管理世界	5050	560	14.387	3.237	7486	634	5317	578	167	184	173	1		
2	南开管理评论	953	74	4.312	0.617	1963	94	1004	82	107	114	120	1		
3	公共管理学报	632	65	5.962	1.204	1044	85	673	72	52	54	54	1		
4	经济管理	1188	97	4.198	0.688	2567	121	1249	98	143	140	141	1		
5	管理评论	1636	122	2.618	0.343	3858	174	1857	133	301	324	356	1		
6	中国管理科学	964	155	1.917	0.574	2781	352	1365	213	246	257	270	1		
7	管理学报	1009	96	2.498	0.487	2207	127	1113	105	203	201	197	1		
8	管理科学学报	346	20	1.812	0.208	675	22	404	22	101	90	96	1		
9	管理科学	289	13	2.035	0.181	586	14	314	14	72	70	72	1		
10	管理工程学报	336	38	1.43	0.29	974	72	436	52	102	133	131	1		
11	管理学刊	238	34	2.674	0.723	452	55	265	36	39	50	47	1		
12	运筹与管理	419	34	0.668	0.083	1419	95	741	67	291	336	409	1		
13	公共管理评论	135	20	1.929	0.645	200	26	150	22	31	39	31	1		
14	系统管理学报	211	15	0.821	0.138	747	29	320	20	132	125	109	1		
15	科学决策	154	15	1.185	0.149	366	20	177	18	64	66	101	3		
16	管理现代化	338	47	0.955	0.285	1112	85	408	53	180	174	165	1		
17	管理案例研究与评论	109	2	1.185	0.042	239	2	122	2	44	48	48	1		
18	现代管理科学	113	13	0.212	0.14	742	22	153	16	457	76	93	1		
19	领导科学	285	25	0.171	0.031	1067	42	322	27	837	826	802	3		
20	智库理论与实践	90	23	0.592	0.274	161	28	109	25	78	74	84	1		
21	上海管理科学	34	2	0.15	0.019	208	7	52	2	116	111	108	1		
22	项目管理技术	31	3	0.048	0.009	445	19	121	9	317	325	337	1		
23	中国领导科学	62	11	0.226	0.122	140	11	70	11	136	138	90	3		
24	管理科学学报(英文)	12	1	0.343	0.032	27	5	20	2	17	18	31	1		
25	领导科学论坛	55	9	0.116	0.03	223	15	62	9	249	227	296	3		
26	秘书工作	5	1	0.038	0.023	12	1	5	1	71	61	44	3		
27	今日民族	1		0.167		1		1		1	5	6	3		
本栏目计量指标均值		544	58	1.95	0.407	1174	80	623	65	169	158	163			

人文社科类影响力因子、被引频次及可被引文献量 续表 20

序号	刊名	社科统计源期刊引用				复合统计源引用		期刊综合统计源引用		可被引文献量			研究层次
		2019-2020	2021	影响因子	即年指标	2019-2020	2021	2019-2020	2021	2019	2020	2021	
C95 民族学													
1	西南民族大学学报(人文社科版)	999	173	1.261	0.49	1959	237	1088	187	404	388	353	1
2	中南民族大学学报(人文社会科学版)	482	101	1.358	0.447	874	141	522	109	186	169	226	1
3	民族研究	152	18	1.197	0.286	212	18	158	18	61	66	63	1
4	云南民族大学学报(哲学社会科学版)	326	53	1.289	0.5	679	79	362	58	128	125	106	1
5	中央民族大学学报(哲学社会科学版)	260	51	1.171	0.49	427	59	285	53	111	111	104	1
6	西北民族研究	315	50	2.203	0.725	439	58	328	50	74	69	69	1
7	湖北民族大学学报(哲学社会科学版)	293	53	1.296	0.589	513	60	318	53	123	103	90	1
8	广西民族研究	263	31	1.027	0.244	412	31	277	31	132	124	127	1
9	广西民族大学学报(哲学社会科学版)	204	22	0.618	0.183	401	26	234	25	169	161	120	1
10	贵州民族研究	411	18	0.512	0.112	805	32	478	23	458	344	161	1
11	北方民族大学学报(哲学社会科学版)	234	35	0.804	0.259	501	50	262	37	151	140	135	1
12	西北民族大学学报(哲学社会科学版)	188	48	0.732	0.39	424	61	209	49	132	125	123	1
13	中国藏学	83	6	0.423	0.067	124	7	91	7	97	99	90	1
14	民族学刊	108	49	0.679	0.32	171	67	117	51	69	90	153	1
15	世界民族	75	8	0.61	0.125	120	9	76	8	58	65	64	1
16	青海民族研究	89	20	0.348	0.161	163	21	102	20	126	130	124	1
17	西藏大学学报(社会科学版)	112	6	0.475	0.053	208	8	121	7	120	116	113	1
18	黑龙江民族丛刊	87	6	0.29	0.041	139	6	93	6	152	148	147	1
19	西藏研究	59	4	0.258	0.035	108	5	70	4	116	113	114	1
20	原生态民族文化学刊	106	9	0.455	0.114	215	11	118	11	120	113	79	1
21	西藏民族大学学报(哲学社会科学版)	85	8	0.296	0.06	165	8	91	8	143	144	133	1
22	民族论坛	36	3	0.275	0.06	65	3	38	3	68	63	50	1
23	青海民族大学学报(社会科学版)	33	9	0.192	0.102	66	9	37	9	88	84	88	1
24	贵州民族大学学报(哲学社会科学版)	36	7	0.468	0.119	67	8	38	8	37	40	59	1
25	回族研究	30		0.242		47		32		58	66	59	1
26	内蒙古民族大学学报(社会科学版)	19		0.088		64		27		114	102	103	1
27	满族研究	12		0.084		29		13		77	66	70	1
28	西藏发展论坛	13	2	0.067	0.021	38	6	18	2	94	101	94	2
29	黔南民族师范学院学报	13	3	0.046	0.028	72	4	23	3	146	138	108	1
30	兴义民族师范学院学报	30	1	0.101	0.007	90	2	42	1	145	151	140	1
31	四川民族学院学报	16	5	0.073	0.049	64	6	21	5	113	107	103	1
	本栏目计量指标均值	167	29	0.611	0.217	312	33	184	30	131	125	115	
D(D0,D2,D4,D6) 中国政治													
1	求是	3097	1377	6.928	153	4184	1439	3248	1402	235	212	9	3
2	中国行政管理	1945	112	3.412	0.498	3453	135	2085	117	322	248	225	1
3	公共管理学报	632	65	5.962	1.204	1044	85	673	72	52	54	54	1
4	政治学研究	535	58	4.053	0.725	702	60	543	58	69	63	80	1
5	电子政务	1214	186	4.383	1.5	2016	242	1302	199	144	133	124	1

人文社科类影响因子、被引频次及可被引文献量 续表 21

序号	刊名	指标名称				社科统计源期刊引用		复合统计源引用		期刊综合统计源引用		可被引文献量			研究层次
		2019-2020	2021	影响因子	即年指标	2019-2020	2021	2019-2020	2021	2019	2020	2021			
6	探索	681	117	3.167	1.3	1146	130	710	120	120	95	90	1		
7	行政论坛	633	66	2.752	0.611	1222	90	680	68	115	115	108	1		
8	公共行政评论	371	42	2.992	0.677	552	55	390	46	59	65	62	1		
9	人民论坛	2165	292	0.603	0.296	5245	408	2415	316	2058	1531	985	3		
10	求实	287	47	2.87	1.022	616	57	310	47	50	50	46	1		
11	中共中央党校(国家行政学院)学报	467	51	2.511	0.58	792	61	498	53	92	94	88	1		
12	中国青年研究	715	81	1.932	0.474	1407	108	761	82	189	181	171	1		
13	理论与改革	407	66	2.176	0.93	718	82	419	72	93	94	71	1		
14	思想理论教育导刊	811	71	1.094	0.251	2147	89	850	73	390	351	283	1		
15	公共管理与政策评论	243	63	2.67	0.829	488	79	267	70	46	45	76	1		
16	治理研究	356	93	2.145	1.348	683	102	415	95	85	81	69	1		
17	上海行政学院学报	272	21	2.142	0.368	517	30	291	25	64	63	57	1		
18	人民论坛·学术前沿	949	104	1.162	0.291	1770	149	1086	113	407	410	357	2		
19	行政管理改革	428	107	1.627	0.899	975	141	504	118	140	123	119	2		
20	学习与实践	479	77	1.284	0.456	1019	102	524	83	188	185	169	1		
21	学校党建与思想教育	1177	192	0.844	0.282	3038	330	1298	210	703	692	682	1		
22	理论探索	315	44	1.537	0.449	678	66	340	52	109	96	98	1		
23	教学与研究	298	38	1.16	0.299	550	47	310	41	133	124	127	1		
24	政治经济学评论	306	26	2.284	0.448	504	30	319	27	65	69	58	1		
25	北京行政学院学报	227	24	1.247	0.273	499	33	254	25	91	91	88	1		
26	理论月刊	420	56	0.913	0.269	900	70	464	59	253	207	208	1		
27	甘肃行政学院学报	216	14	1.577	0.219	321	14	228	14	70	67	64	1		
28	妇女研究论丛	205	12	1.553	0.218	389	12	210	12	66	66	55	1		
29	江苏行政学院学报	205	32	1.046	0.33	364	38	216	34	100	96	97	1		
30	红旗文稿	382	25	0.776	0.641	738	31	398	26	261	231	39	2		
31	理论学刊	213	53	0.947	0.491	473	67	233	54	117	108	108	1		
32	中共党史研究	274	14	1.181	0.212	364	15	280	14	156	76	66	1		
33	中国青年社会科学	254	29	1.239	0.296	590	44	275	32	101	104	98	1		
34	新视野	224	52	1.037	0.481	503	74	242	54	108	108	108	1		
35	湖湘论坛	219	34	1.244	0.486	461	44	233	35	94	82	70	1		
36	中共福建省委党校(福建行政学院)学报	223	20	0.929	0.18	511	33	243	23	122	118	111	1		
37	理论导刊	271	34	0.59	0.15	859	76	286	38	224	235	227	1		
38	天津行政学院学报	139	13	1.086	0.232	369	28	159	15	68	60	56	1		
39	学习论坛	234	38	0.76	0.369	666	47	255	39	162	146	103	1		
40	社会工作	156	10	1.311	0.2	328	11	167	10	54	65	50	1		
41	长白学刊	186	41	0.724	0.357	543	69	204	46	130	127	115	1		
42	党政研究	159	44	0.919	0.53	376	61	173	46	85	88	83	1		
43	党的文献	116	12	0.527	0.103	271	14	124	12	110	110	117	1		

人文社科类影响力因子、被引频次及可被引文献量 续表 22

序号	刊名	社科统计源期刊引用				复合统计源引用		期刊综合统计源引用		可被引文献量			研究层次
		2019-2020	2021	影响因子	即年指标	2019-2020	2021	2019-2020	2021	2019	2020	2021	
44	云南行政学院学报	182	12	0.619	0.117	451	26	201	14	152	142	103	1
45	当代青年研究	157	18	0.698	0.165	340	26	163	19	112	113	109	1
46	地方治理研究	43	4	0.896	0.174	114	7	52	4	24	24	23	1
47	理论视野	185	25	0.532	0.134	470	29	196	27	170	178	187	1
48	中国党政干部论坛	214	34	0.371	0.256	614	40	248	38	304	273	133	2
49	社会政策研究	74	13	0.813	0.382	151	16	86	14	51	40	34	1
50	中共天津市委党校学报	125	25	0.899	0.417	298	36	134	29	76	63	60	1
51	残疾人研究	109	7	1.225	0.175	238	8	131	8	47	42	40	2
52	中国劳动关系学院学报	103	20	0.673	0.274	271	31	107	26	79	74	73	1
53	前线	174	18	0.401	0.079	363	23	191	19	208	226	227	3
54	青年探索	90	19	0.763	0.322	178	22	96	21	57	61	59	1
55	中央社会主义学院学报	120	24	0.433	0.202	262	36	123	25	142	135	119	1
56	党史研究与教学	89	9	0.718	0.158	106	9	89	9	61	63	57	1
57	党建	49	47	0.348	1.808	116	56	52	51	77	64	26	3
58	预防青少年犯罪研究	101	17	0.842	0.27	220	24	107	17	54	66	63	3
59	统一战线学研究	117	25	0.848	0.391	190	29	119	25	68	70	64	1
60	社会治理	77	15	0.326	0.112	215	26	92	18	112	124	134	2
61	东方学刊	33	6	0.673	0.176	37	6	33	6	23	26	34	1
62	华侨华人历史研究	43	7	0.531	0.189	87	12	44	7	41	40	37	1
63	中国延安干部学院学报	73	1	0.432	0.013	173	2	76	1	83	86	77	1
64	行政与法	99	19	0.29	0.121	445	29	117	20	173	168	157	1
65	人权	76	8	0.576	0.121	130	8	79	8	62	70	66	1
66	台湾研究集刊	103	14	0.817	0.241	130	15	105	14	64	62	58	1
67	广东行政学院学报	45	4	0.321	0.059	149	8	52	4	70	70	68	1
68	思想政治工作研究	84	1	0.449	0.038	191	1	88	1	103	84	26	2
69	中共宁波市委党校学报	45	4	0.241	0.049	141	10	61	4	95	92	82	1
70	中国刑事警察	27		0.458		41	1	30	1	32	27	27	3
71	中国井冈山干部学院学报	83	11	0.392	0.109	186	19	97	11	111	101	101	1
72	治理现代化研究	60	12	0.408	0.176	179	21	65	13	76	71	68	1
73	民族论坛	36	3	0.275	0.06	65	3	38	3	68	63	50	1
74	中共杭州市委党校学报	48	14	0.318	0.226	152	17	52	15	77	74	62	1
75	中国浦东干部学院学报	49	7	0.316	0.09	102	11	52	7	82	73	78	1
76	中国民政	31		0.179		106	2	42	1	82	91	46	3
77	港澳研究	34	4	0.472	0.138	49	4	35	4	39	33	29	1
78	岭南学刊	54	3	0.258	0.028	160	8	63	6	105	104	106	1
79	工会理论研究	30	3	0.37	0.077	88	3	31	3	41	40	39	2
80	贵州省党校学报	59	10	0.331	0.119	154	13	64	11	92	86	84	1
81	观察与思考	57	14	0.188	0.095	160	21	62	15	155	148	147	2

人文社科类影响因子、被引频次及可被引文献量 续表 23

序号	刊名	指标名称				社科统计源期刊引用		复合统计源引用		期刊综合统计源引用		可被引文献量			研究层次
		2019-2020	2021	影响因子	即年指标	2019-2020	2021	2019-2020	2021	2019	2020	2021			
82	闽台关系研究	53	6	0.461	0.146	113	6	59	6	72	43	41	1		
83	湖北行政学院学报	36	4	0.206	0.048	122	5	41	4	89	86	83	1		
84	安徽行政学院学报	47	12	0.232	0.13	174	21	61	12	104	99	92	1		
85	甘肃理论学刊	37	3	0.174	0.031	103	9	39	3	109	104	96	1		
86	政治思想史	17	1	0.21	0.023	32	1	17	1	41	40	43	1		
87	台湾研究	107	4	0.884	0.063	127	4	107	4	58	63	63	1		
88	青年学报	44	10	0.379	0.204	117	12	46	10	63	53	49	1		
89	中共南京市委党校学报	42	5	0.226	0.067	127	8	46	6	93	93	75	1		
90	中国政协理论研究	33		0.317		48		33		58	46	48	1		
91	中国应急救援	15	1	0.096	0.012	100	4	59	4	77	80	85	2		
92	上海党史与党建	36	4	0.131	0.047	116	7	53	6	150	124	86	2		
93	四川行政学院学报	21	4	0.172	0.074	88	5	26	4	63	59	54	1		
94	决策与信息	57	16	0.185	0.12	192	26	73	22	172	136	133	3		
95	中国应急管理科学	14	8	0.131	0.082	47	13	35	11	8	99	97	1		
96	苏区研究	56	1	0.483	0.019	77	1	56	1	59	57	54	1		
97	探求	38	9	0.202	0.106	111	15	48	11	98	90	85	1		
98	人大研究	38	9	0.162	0.097	140	16	39	9	111	124	93	3		
99	红色文化学刊	29	6	0.279	0.118	65	7	29	6	53	51	51	2		
100	学习月刊	7	1	0.117	0.02	27	1	8	1	41	19	49	2		
101	理论研究	24	4	0.178	0.065	69	14	29	6	72	63	62	1		
102	中国西部	43	1	0.281	0.012	94	3	51	3	81	72	82	2		
103	湖南行政学院学报	36	5	0.178	0.051	152	14	45	6	97	105	99	1		
104	江南社会学院学报	20	1	0.2	0.019	63	1	25	1	52	48	52	1		
105	北京青年研究	25	5	0.2	0.085	101	10	29	6	66	59	59	1		
106	党建研究	34	4	0.094	0.211	114	5	35	4	205	155	19	3		
107	中共山西省委党校学报	45	2	0.138	0.014	187	7	58	4	169	157	143	1		
108	特区实践与理论	45	7	0.187	0.071	102	15	50	11	131	110	99	2		
109	民主与科学	11		0.094		42		18		60	57	50	1		
110	山东行政学院学报	44	6	0.184	0.067	173	8	52	7	122	117	90	1		
111	理论建设	52	16	0.242	0.16	158	19	61	17	110	105	100	1		
112	台海研究	38	6	0.475	0.162	44	6	38	6	43	37	37	1		
113	辽宁行政学院学报	25	2	0.121	0.021	149	3	39	3	107	99	97	1		
114	宁夏党校学报	31	4	0.153	0.043	104	8	35	5	110	93	92	1		
115	廉政文化研究	18	10	0.122	0.145	66	10	18	10	74	74	69	1		
116	上海市社会主义学院学报	29	2	0.244	0.032	76	2	33	2	62	57	63	1		
117	唯实	50	3	0.085	0.027	171	3	70	3	280	306	112	1		
118	群众	34		0.082		88		42		212	205	38	3		
119	党政干部学刊	33	2	0.117	0.015	142	3	34	2	146	135	135	1		

人文社科类影响力因子、被引频次及可被引文献量 续表 24

序号	刊名	指标名称				社科统计源期刊引用		复合统计源引用		期刊综合统计源引用		可被引文献量			研究层次
		2019-2020	2021	影响因子	即年指标	2019-2020	2021	2019-2020	2021	2019	2020	2021			
120	老区建设	36	3	0.074	0.018	152	7	53	4	266	219	168	3		
121	北京党史	12		0.111		24		13		54	54	50	1		
122	中国人力资源社会保障	14	5	0.071	0.062	93	6	24	5	106	92	81	3		
123	党政论坛	47	8	0.121	0.085	186	14	62	10	191	197	94	2		
124	中共云南省委党校学报	41	2	0.107	0.018	166	3	48	3	196	186	111	1		
125	山东青年政治学院学报	44	10	0.2	0.099	116	15	45	10	114	106	101	1		
126	江苏省社会主义学院学报	28	4	0.188	0.063	75	4	29	4	77	72	63	1		
127	长江论坛	20	6	0.105	0.074	86	11	23	7	98	93	81	1		
128	行政科学论坛	43	3	0.143	0.022	193	6	52	4	153	147	139	2		
129	实事求是	20		0.109		80	1	21		93	90	90	1		
130	成都行政学院学报	22		0.105		87		39		104	105	88	1		
131	党史文苑	6	4	0.053	0.111	35	4	6	4	61	53	36	1		
132	哈尔滨市委党校学报	18	5	0.134	0.086	72	10	22	5	70	64	58	1		
133	农业农村部管理干部学院学报	14	1	0.103	0.021	49	1	22	1	67	69	47	2		
134	八桂侨刊	14	4	0.169	0.098	26	4	14	4	40	43	41	1		
135	青少年学刊	29	3	0.212	0.049	126	4	36	3	73	64	61	1		
136	河北青年管理干部学院学报	27	4	0.11	0.034	115	9	31	6	122	123	117	1		
137	中共青岛市委党校青岛行政学院学报	20		0.071		124		32		138	144	135	1		
138	决策探索(下)	67	9	0.051	0.014	330	27	104	13	642	673	623	3		
139	新东方	21		0.112		67		25		92	95	60	1		
140	桂海论丛	21		0.086		72		23		123	121	111	1		
141	社会福利	3		0.081		12		4		36	1	5	3		
142	现代台湾研究	42	10	0.356	0.182	61	10	43	10	61	57	55	1		
143	重庆行政(公共论坛)	35	4	0.093	0.031	151	9	45	5	206	171	128	2		
144	陕西行政学院学报	21	3	0.114	0.033	99	7	24	5	89	96	91	1		
145	实践(思想理论版)	15	2	0.084	0.037	34	2	20	2	10	169	54	3		
146	中共石家庄市委党校学报	28	6	0.126	0.057	116	17	32	7	115	107	105	1		
147	广东省社会主义学院学报	14	2	0.074	0.028	63	2	18	2	95	95	72	1		
148	江南论坛	32	5	0.063	0.023	151	16	43	9	268	242	218	2		
149	新湘评论	11		0.103		29		11		55	52	26	3		
150	广东青年研究	9	2	0.114	0.039	30	5	11	2	65	14	51	1		
151	团结	19	1	0.12	0.019	55	1	24	1	80	78	54	2		
152	中国妇运	5		0.057		26		6		49	38	11	3		
153	群言	1	1	0.111	0.1	1	2	1	1	1	8	10	3		
154	中国机构改革与管理	24		0.061		120	1	28		198	196	93	2		
155	中共郑州市委党校学报	25	5	0.093	0.038	100	10	31	5	139	129	131	1		
156	中国人事科学	35	4	0.143	0.036	199	9	41	6	126	118	111	3		
157	西藏发展论坛	13	2	0.067	0.021	38	6	18	2	94	101	94	2		

人文社科类影响因子、被引频次及可被引文献量 续表 25

序号	刊名	指标名称				社科统计源期刊引用		复合统计源引用		期刊综合统计源引用		可被引文献量			研究层次
		2019-2020	2021	影响因子	即年指标	2019-2020	2021	2019-2020	2021	2019	2020	2021			
158	北京观察	3		0.065		7		4		23	23	6	3		
159	大连干部学刊	26	11	0.106	0.095	95	14	32	11	123	122	116	1		
160	广西青年干部学院学报	25	5	0.1	0.043	101	11	35	7	127	123	117	1		
161	改革与开放	75	3	0.051	0.011	382	3	108	3	926	537	271	2		
162	理论与当代	22		0.074		67		28		148	151	60	3		
163	山东工会论坛	21	2	0.113	0.031	97	6	28	2	104	82	65	2		
164	广西社会主义学院学报	25		0.109		61		25		114	115	106	1		
165	湖南省社会主义学院学报	20	1	0.07	0.007	85	2	26	1	142	142	141	1		
166	湖北省社会主义学院学报	18	1	0.102	0.011	55	1	20	1	92	85	95	1		
167	厦门特区党校学报	16	5	0.103	0.069	65	8	19	5	78	77	72	1		
168	河北省社会主义学院学报	15	6	0.13	0.111	47	6	16	6	58	57	54	1		
169	世纪桥	22		0.034		120		24		393	252	188	1		
170	发展	13		0.02		102		19		353	291	113	2		
171	共产党员	8	2	0.125	0.5	24	3	9	2	29	35	4	3		
172	长春市委党校学报	9	3	0.059	0.042	43	3	11	3	78	74	71	1		
173	中共济南市委党校学报	19		0.063		103		21		160	143	97	1		
174	天水行政学院学报	16	1	0.055	0.007	124	4	19	2	148	144	139	1		
175	政策瞭望	18	6	0.056	0.13	60	6	26	6	180	139	46	3		
176	前进	3		0.044		20		5		22	46	21	3		
177	中共四川省委党校学报	7	3	0.053	0.035	35	3	8	3	71	61	86	1		
178	中共成都市委党校学报	15	1	0.077	0.011	46	3	15	1	99	95	91	1		
179	广州社会主义学院学报	16	1	0.117	0.016	40	1	17	1	68	69	63	1		
180	传承	6		0.04		14		7		71	79	70	1		
181	知与行	13	1	0.043	0.015	100	4	14	3	163	140	67	2		
182	云南社会主义学院学报	11		0.071		42		12		91	63	60	1		
183	中国消防	3		0.059		8	2	5	2	26	25	24	3		
184	福州党校学报	14	1	0.071	0.011	57	6	21	2	92	105	87	1		
185	福建省社会主义学院学报	9		0.053		41		10		78	92	48	1		
186	党史博采(下)	28	1	0.042	0.004	148	9	37	6	344	317	272	2		
187	前进论坛	4	1	0.036	0.045	12	2	5	2	68	42	22	3		
188	今日民族	1		0.167		1		1		1	5	6	3		
	本栏目计量指标均值	154	30	0.617	1.165	331	33	169	31	130	119	97			
D(D035.3,D523.3,D631) 公安学															
1	中国人民公安大学学报(社会科学版)	249	17	1.221	0.179	481	22	269	18	103	101	95	1		
2	法医学杂志	78	3	0.211	0.016	272	4	232	4	186	183	183	2		
3	中国法医学杂志	93	12	0.257	0.077	208	17	168	17	185	177	156	2		
4	中国刑警学院学报	137	17	0.646	0.187	285	22	158	20	109	103	91	2		
5	山东警察学院学报	105	7	0.469	0.065	249	7	112	7	116	108	107	1		
6	北京警察学院学报	101	23	0.447	0.205	232	33	115	29	118	108	112	2		

人文社科类影响因子、被引频次及可被引文献量 续表 26

序号	刊名	指标名称				社科统计源期刊引用		复合统计源引用		期刊综合统计源引用		可被引文献量			研究层次
		2019-2020	2021	影响因子	即年指标	2019-2020	2021	2019-2020	2021	2019	2020	2021			
7	公安学刊(浙江警察学院学报)	92	11	0.422	0.112	232	13	101	12	111	107	98	2		
8	河南警察学院学报	78	1	0.433	0.011	181	2	82	1	88	92	93	1		
9	湖北警官学院学报	113	19	0.559	0.204	224	22	119	20	104	98	93	2		
10	武警学院学报	162	8	0.396	0.039	255	17	194	17	209	200	203	2		
11	警学研究	48	3	0.306	0.045	129	5	51	3	86	71	67	2		
12	公安教育	116	12	0.321	0.081	188	14	122	13	185	176	148	2		
13	四川警察学院学报	66	10	0.287	0.095	204	10	74	10	118	112	105	2		
14	江苏警官学院学报	68	5	0.293	0.043	129	8	73	5	113	119	116	1		
15	云南警官学院学报	86	8	0.328	0.066	191	15	111	11	135	127	121	2		
16	警察技术	47	3	0.179	0.025	144	9	84	8	132	131	120	2		
17	江西警察学院学报	56	7	0.258	0.07	182	8	59	7	114	103	100	2		
18	湖南警察学院学报	43	3	0.225	0.032	125	5	46	4	97	94	94	2		
19	辽宁警察学院学报	73	11	0.268	0.086	175	19	79	11	135	137	128	2		
20	贵州警察学院学报	39	10	0.18	0.099	120	12	44	11	115	102	101	1		
21	上海公安学院学报	42	4	0.316	0.058	131	5	44	4	68	65	69	2		
22	广西警察学院学报	51	3	0.214	0.031	146	9	55	5	125	113	96	1		
23	山西警察学院学报	43	7	0.23	0.091	116	9	46	7	95	92	77	2		
24	福建警察学院学报	30	2	0.194	0.027	92	9	33	3	81	74	73	1		
25	铁道警察学院学报	27		0.109		73		34		123	125	116	1		
26	武汉公安干部学院学报	37	1	0.231	0.013	105	1	42	1	80	80	75	2		
27	广州市公安管理干部学院学报	15		0.165		46		18		47	44	47	2		
28	广东公安科技	9	1	0.046	0.009	34	2	23	2	99	97	106	2		
29	辽宁公安司法管理干部学院学报	23		0.131		122	1	24		94	82	85	1		
30	河北公安警察职业学院学报	35	5	0.238	0.065	92	5	37	5	76	71	77	2		
31	今日消防	6	2	0.006	0.003	106	18	56	14	305	735	686	2		
32	安徽警官职业学院学报	11		0.035		66		12		156	161	148	1		
33	消防界(电子版)	5	2	0.005	0.002	100	7	36	6	493	544	1214	2		
	本栏目计量指标均值	66	7	0.292	0.07	165	10	83	9	133	143	158			
D(D1,D3,D5,D7,D8) 世界政治															
1	世界经济与政治	655	45	4.426	0.634	953	51	667	45	75	73	71	1		
2	外交评论(外交学院学报)	251	26	3.691	0.813	386	30	258	26	35	33	32	1		
3	当代亚太	195	30	3.047	1	276	31	197	30	32	32	30	1		
4	现代国际关系	309	94	1.818	1.16	553	100	323	95	90	80	81	1		
5	国际问题研究	236	50	2.269	1.087	389	61	241	53	55	49	46	1		
6	太平洋学报	341	68	1.731	0.701	616	82	377	73	99	98	97	1		
7	国际政治科学	121	33	2.814	1.5	191	39	127	36	22	21	22	1		
8	东北亚论坛	247	48	2.422	1	434	66	266	51	50	52	48	1		
9	国际展望	209	64	2.297	1.455	327	74	221	72	46	45	44	1		
10	国际观察	151	34	1.864	0.971	253	42	158	34	45	36	35	1		

人文社科类影响因子、被引频次及可被引文献量 续表 27

序号	刊名	指标名称				社科统计源期刊引用		复合统计源引用		期刊综合统计源引用		可被引文献量			研究层次
		2019-2020	2021	影响因子	即年指标	2019-2020	2021	2019-2020	2021	2019	2020	2021			
11	欧洲研究	154	18	1.878	0.462	255	19	159	19	41	41	39	1		
12	国际安全研究	145	18	1.986	0.529	293	24	170	19	37	36	34	1		
13	国际论坛	215	36	1.838	0.72	368	43	224	38	63	54	50	1		
14	美国研究	135	15	1.517	0.375	256	17	140	15	45	44	40	1		
15	国际政治研究	97	19	1.155	0.514	155	20	102	19	33	51	37	1		
16	世界经济与政治论坛	143	18	1.49	0.409	239	26	146	18	50	46	44	1		
17	当代世界	275	92	1.066	0.92	593	106	295	92	135	123	100	2		
18	亚太安全与海洋研究	159	46	1.656	1.07	262	61	170	49	50	46	43	1		
19	德国研究	85	7	1.149	0.212	173	7	91	7	38	36	33	1		
20	东南亚研究	107	10	1.103	0.227	178	10	109	10	51	46	44	1		
21	南洋问题研究	89	3	1.391	0.1	126	3	91	3	31	33	30	1		
22	西亚非洲	107	10	1.274	0.25	183	15	115	10	42	42	40	1		
23	日本学刊	108	18	1.227	0.346	200	22	110	19	48	40	52	1		
24	当代美国评论	64	10	1.362	0.4	126	10	65	10	26	21	25	1		
25	南亚研究	80	12	1.569	0.462	160	13	83	12	25	26	26	1		
26	俄罗斯东欧中亚研究	83	4	0.776	0.083	154	11	87	6	55	52	48	1		
27	国际关系研究	89	17	0.957	0.386	156	24	93	18	44	49	44	2		
28	世界民族	75	8	0.61	0.125	120	9	76	8	58	65	64	1		
29	边界与海洋研究	70	11	0.769	0.256	125	13	76	11	46	45	43	1		
30	俄罗斯研究	86	16	1.062	0.34	146	19	87	18	41	40	47	1		
31	和平与发展	77	25	0.837	0.568	171	27	82	27	48	44	44	2		
32	拉丁美洲研究	65	2	0.67	0.044	134	2	68	2	48	49	45	1		
33	战略决策研究	42	6	0.7	0.222	98	7	44	6	31	29	27	2		
34	东南亚纵横	25	1	0.2	0.016	79	1	35	1	67	58	61	1		
35	阿拉伯世界研究	48	10	0.511	0.208	97	16	51	12	47	47	48	1		
36	印度洋经济体研究	73	14	0.76	0.326	134	18	76	14	48	48	43	1		
37	国际研究参考	55	5	0.367	0.081	142	6	64	5	79	71	62	1		
38	日本问题研究	38	4	0.376	0.082	104	4	45	4	51	50	49	1		
39	东北亚学刊	66	7	0.44	0.101	172	11	71	9	79	71	69	2		
40	东南亚南亚研究	44	14	0.379	0.237	86	18	45	14	56	60	59	1		
41	南亚研究季刊	52	8	0.495	0.235	104	10	55	10	51	54	34	1		
42	国际社会科学杂志(中文版)	16	11	0.176	0.314	44	11	18	11	48	43	35	1		
43	日本研究	30	5	0.395	0.122	53	5	33	5	40	36	41	1		
44	俄罗斯学刊	33	3	0.371	0.071	100	5	35	4	46	43	42	1		
45	社会福利(理论版)	56	4	0.234	0.038	216	8	67	6	125	114	104	3		
46	西伯利亚研究	14	5	0.095	0.089	71	5	19	5	87	61	56	1		
47	区域与全球发展	36	4	0.324	0.074	90	7	41	4	55	56	54	1		
48	法国研究	6	2	0.067	0.049	42	8	7	2	46	43	41	1		

人文社科类影响力因子、被引频次及可被引文献量 续表 28

序号	刊名	社科统计源期刊引用				复合统计源引用		期刊综合统计源引用		可被引文献量			研究层次
		2019-2020	2021	影响因子	即年指标	2019-2020	2021	2019-2020	2021	2019	2020	2021	
49	南洋资料译丛	6		0.162		8		6		17	20	10	2
50	当代韩国	5		0.065		28		7		38	39	37	1
	本栏目计量指标均值	117	21	1.197	0.446	212	24	124	22	52	50	47	
D9 法律													
1	中国法学	1619	234	8.945	2.659	2853	293	1638	238	91	90	88	1
2	法学研究	1165	120	8.759	1.714	1855	131	1187	122	66	67	70	1
3	中外法学	1076	121	6.987	1.458	1782	147	1085	123	77	77	83	1
4	东方法学	1021	180	5.936	2.118	2394	284	1059	184	86	86	85	1
5	比较法研究	1286	217	8.088	2.782	2420	262	1308	218	78	81	78	1
6	法学	1170	225	3.799	1.51	2526	272	1195	226	163	145	149	1
7	法商研究	911	134	5.089	1.576	1772	175	928	135	95	84	85	1
8	现代法学	831	55	4.86	0.671	1653	70	850	56	85	86	82	1
9	法学评论	807	144	4.035	1.469	1692	204	825	152	99	101	98	1
10	法学家	713	113	4.541	1.449	1432	162	716	113	79	78	78	1
11	法律科学(西北政法大學學報)	778	170	3.758	1.789	1621	235	787	172	104	103	95	1
12	政治与法律	1056	117	3.508	0.818	2108	159	1075	117	152	149	143	1
13	法制与社会发展	657	181	4.439	2.662	1053	202	675	183	75	73	68	1
14	清华法学	621	89	4.566	1.236	1256	103	628	93	71	65	72	1
15	环球法律评论	684	92	4.851	1.296	1239	102	689	92	71	70	71	1
16	中国刑事法杂志	660	90	5.641	1.5	1383	113	666	90	55	62	60	1
17	法学论坛	729	100	3.837	1.099	1502	132	771	104	97	93	91	1
18	当代法学	659	120	3.787	1.481	1362	157	669	121	87	87	81	1
19	政法论坛	553	99	2.941	1.1	1077	114	562	100	97	91	90	1
20	法学杂志	900	95	2.711	0.856	2189	153	929	96	171	161	111	1
21	行政法学研究	620	109	4.276	1.313	1255	146	644	113	69	76	83	1
22	华东政法大學學報	568	69	3.283	0.812	1097	93	579	70	91	82	85	1
23	国家检察官学院学报	537	72	3.949	1.143	1132	87	541	73	69	67	63	1
24	法治研究	493	117	3.006	1.462	1071	163	504	119	84	80	80	1
25	中国法律评论	555	83	2.63	0.883	1080	108	566	85	106	105	94	1
26	法律适用	865	97	1.297	0.471	2455	120	899	99	319	348	206	2
27	政法论丛	414	70	2.62	0.864	848	100	428	70	77	81	81	1
28	知识产权	530	93	2.65	1.177	1311	125	546	95	106	94	79	1
29	河北法学	510	144	1.474	1	1362	202	532	146	183	163	144	1
30	交大法学	204	26	2.17	0.5	466	37	209	26	47	47	52	1
31	财经法学	312	46	2.328	0.754	617	58	318	47	67	67	61	1
32	中国应用法学	267	42	1.841	0.538	636	50	275	42	69	76	78	2
33	上海政法學院學報(法治论丛)	230	61	1.474	0.824	498	99	234	63	84	72	74	1
34	人民司法	299	43	0.267	0.091	905	45	311	43	556	564	470	2

人文社科类影响因子、被引频次及可被引文献量 续表 29

序号	刊名	指标名称	社科统计源期刊引用				复合统计源引用		期刊综合统计源引用		可被引文献量			研究层次
			2019-2020	2021	影响因子	即年指标	2019-2020	2021	2019-2020	2021	2019	2020	2021	
35	中国政法大学学报		265	53	1.425	0.396	688	71	280	54	91	95	134	1
36	电子知识产权		252	26	1.217	0.271	716	32	267	26	106	101	96	2
37	人民检察		289	21	0.385	0.059	676	24	294	21	353	398	356	2
38	甘肃政法大学学报		155	20	1.013	0.294	385	22	163	20	80	73	68	1
39	中国人民公安大学学报(社会科学版)		249	17	1.221	0.179	481	22	269	18	103	101	95	1
40	北方法学		175	39	1.08	0.494	547	60	181	40	82	80	79	1
41	竞争政策研究		101	11	1.578	0.407	175	11	101	11	31	33	27	1
42	南大法学		98	27	1.361	0.474	157	34	99	28	35	37	57	1
43	经贸法律评论		160	51	1.333	0.962	383	69	163	51	64	56	53	1
44	科技与法律(中英文)		169	23	1.243	0.242	428	31	180	26	69	67	95	1
45	国际法研究		117	12	1.258	0.293	224	15	120	13	48	45	41	1
46	西南政法大学学报		140	17	0.966	0.246	365	24	145	19	75	70	69	1
47	武大国际法评论		99	18	1.053	0.409	233	20	103	18	49	45	44	1
48	河南财经政法大学学报		151	19	0.737	0.198	369	29	163	19	104	101	96	1
49	青少年犯罪问题		182	34	1.174	0.442	376	50	189	35	81	74	77	1
50	苏州大学学报(法学版)		106	22	0.938	0.431	237	31	110	22	56	57	51	1
51	地方立法研究		108	22	1.2	0.524	209	22	110	22	46	44	42	1
52	法治现代化研究		167	14	1	0.167	342	14	169	14	81	86	84	1
53	证据科学		85	10	0.85	0.192	162	13	87	10	51	49	52	1
54	时代法学		85	7	0.578	0.099	314	14	95	7	77	70	71	1
55	公安学研究		69	12	0.945	0.316	133	14	78	13	36	37	38	1
56	中国海商法研究		85	8	0.876	0.17	176	9	93	8	49	48	47	1
57	国际经济法学刊		55	26	0.688	0.634	134	36	56	27	38	42	41	1
58	法医学杂志		78	3	0.211	0.016	272	4	232	4	186	183	183	2
59	中国检察官		230	31	0.272	0.08	744	44	235	31	452	393	387	2
60	预防青少年犯罪研究		101	17	0.842	0.27	220	24	107	17	54	66	63	3
61	中国法医学杂志		93	12	0.257	0.077	208	17	168	17	185	177	156	2
62	中国刑警学院学报		137	17	0.646	0.187	285	22	158	20	109	103	91	2
63	行政与法		99	19	0.29	0.121	445	29	117	20	173	168	157	1
64	山东警察学院学报		105	7	0.469	0.065	249	7	112	7	116	108	107	1
65	天津法学		75	2	0.641	0.04	284	5	79	3	63	54	50	1
66	中国司法鉴定		61	4	0.26	0.042	161	7	93	6	122	113	95	2
67	政法学刊		64	10	0.362	0.119	204	15	75	11	89	88	84	1
68	西部法学评论		60	6	0.423	0.1	174	7	65	6	75	67	60	1
69	中国发明与专利		93	11	0.189	0.093	359	26	160	19	264	228	118	3
70	犯罪研究		89	7	0.622	0.119	202	7	94	7	78	65	59	1
71	中国卫生法制		53	5	0.185	0.03	223	24	123	19	132	154	168	2
72	法治社会		69	16	0.483	0.258	206	23	75	18	72	71	62	1

人文社科类影响因子、被引频次及可被引文献量 续表 30

序号	刊名	指标名称				社科统计源期刊引用		复合统计源引用		期刊综合统计源引用		可被引文献量			研究层次
		2019-2020	2021	影响因子	即年指标	2019-2020	2021	2019-2020	2021	2019	2020	2021			
73	北京警察学院学报	101	23	0.447	0.205	232	33	115	29	118	108	112	1		
74	公安学刊(浙江警察学院学报)	92	11	0.422	0.112	232	13	101	12	111	107	98	2		
75	医学与法学	67	5	0.26	0.037	231	14	130	10	123	135	134	3		
76	中国司法	117	14	0.265	0.077	387	15	123	14	232	210	181	2		
77	河南警察学院学报	78	1	0.433	0.011	181	2	82	1	88	92	93	1		
78	中国律师	40		0.345		85		40		54	62	65	2		
79	山东法官培训学院学报	57	2	0.264	0.021	219	3	60	2	109	107	94	2		
80	湖北警官学院学报	113	19	0.559	0.204	224	22	119	20	104	98	93	1		
81	警学研究	48	3	0.306	0.045	129	5	51	3	86	71	67	1		
82	四川警察学院学报	66	10	0.287	0.095	204	10	74	10	118	112	105	1		
83	江苏警官学院学报	68	5	0.293	0.043	129	8	73	5	113	119	116	1		
84	海峡法学	49	7	0.458	0.132	112	8	50	7	50	57	53	1		
85	云南警官学院学报	86	8	0.328	0.066	191	15	111	11	135	127	121	1		
86	警察技术	47	3	0.179	0.025	144	9	84	8	132	131	120	2		
87	江西警察学院学报	56	7	0.258	0.07	182	8	59	7	114	103	100	1		
88	南海法学	34	1	0.243	0.015	102	1	34	1	68	72	68	1		
89	湖南警察学院学报	43	3	0.225	0.032	125	5	46	4	97	94	94	1		
90	犯罪与改造研究	101	9	0.362	0.064	225	19	109	11	135	144	141	2		
91	辽宁警察学院学报	73	11	0.268	0.086	175	19	79	11	135	137	128	1		
92	贵州警察学院学报	39	10	0.18	0.099	120	12	44	11	115	102	101	1		
93	上海公安学院学报	42	4	0.316	0.058	131	5	44	4	68	65	69	1		
94	广西警察学院学报	51	3	0.214	0.031	146	9	55	5	125	113	96	1		
95	黑龙江省政法管理干部学院学报	30		0.078		193	9	34	2	197	188	186	1		
96	公民与法(综合版)	4		0.098		20	2	4	1	18	23	17	1		
97	山西警察学院学报	43	7	0.23	0.091	116	9	46	7	95	92	77	1		
98	法制与经济	34	1	0.023	0.004	448	1	54	1	747	727	258	2		
99	福建警察学院学报	30	2	0.194	0.027	92	9	33	3	81	74	73	1		
100	铁道警察学院学报	27		0.109		73		34		123	125	116	1		
101	武汉公安干部学院学报	37	1	0.231	0.013	105	1	42	1	80	80	75	1		
102	北京政法职业学院学报	18	3	0.107	0.036	100	5	20	3	85	83	83	1		
103	广州市公安管理干部学院学报	15		0.165		46		18		47	44	47	1		
104	广西政法管理干部学院学报	23	3	0.091	0.027	122	3	25	3	134	119	111	1		
105	河南司法警官职业学院学报	32	1	0.177	0.011	90	4	35	1	91	90	92	1		
106	广东公安科技	9	1	0.046	0.009	34	2	23	2	99	97	106	2		
107	辽宁公安司法管理干部学院学报	23		0.131		122	1	24		94	82	85	1		
108	河北公安警察职业学院学报	35	5	0.238	0.065	92	5	37	5	76	71	77	1		
109	中华商标	20		0.06		127	1	21	1	163	173	140	3		
110	山西省政法管理干部学院学报	17	1	0.066	0.008	135	14	18	4	126	130	125	1		

人文社科类影响因子、被引频次及可被引文献量 续表 31

序号	刊名	指标名称				社科统计源期刊引用		复合统计源引用		期刊综合统计源引用		可被引文献量			研究层次
		2019-2020	2021	影响因子	即年指标	2019-2020	2021	2019-2020	2021	2019	2020	2021			
111	安徽警官职业学院学报	11		0.035		66		12		156	161	148	1		
112	中国公证	8	1	0.034	0.011	113	8	9	1	122	116	90	2		
	本栏目计量指标均值	276	45	1.55	0.523	608	55	289	45	114	111	100			
E 军事															
1	指挥与控制学报	88	8	0.854	0.145	207	20	176	16	49	54	55	2		
2	军事运筹与系统工程	33	1	0.34	0.021	102	2	86	2	52	45	48	2		
3	国防科技	46	3	0.167	0.022	174	13	125	12	137	139	134	2		
4	空天防御	48	6	0.41	0.091	158	15	124	11	51	66	66	2		
5	军事历史研究	16		0.144		31		16		55	56	58	1		
6	军事历史	17		0.081		30		20		109	100	107	1		
7	国防	11		0.022		63		28		247	252	249	2		
	本栏目计量指标均值	37	5	0.288	0.07	109	7	82	10	100	102	102			
F 经济科学综合															
1	财经研究	1112	128	4.261	0.97	2089	185	1170	138	129	132	132	1		
2	经济学家	1477	226	5.332	1.449	2132	265	1579	231	131	146	156	1		
3	南京农业大学学报(社会科学版)	925	154	4.894	1.571	1516	202	1052	178	92	97	98	1		
4	经济评论	505	60	3.885	1.053	840	71	529	63	64	66	57	1		
5	山西财经大学学报	618	106	2.929	0.946	1346	145	644	111	103	108	112	1		
6	财经科学	719	70	2.959	0.593	1414	85	789	72	122	121	118	1		
7	经济与管理研究	681	43	2.948	0.384	1511	58	739	46	116	115	112	1		
8	经济纵横	1026	99	3.009	0.6	1751	116	1122	107	169	172	165	2		
9	经济问题	857	147	2.238	0.778	2121	238	1008	167	194	189	189	1		
10	产业经济研究	443	54	3.692	0.9	747	60	472	56	60	60	60	1		
11	经济问题探索	830	103	1.93	0.566	1766	164	941	117	228	202	182	1		
12	经济社会体制比较	473	46	2.16	0.43	815	51	509	49	107	112	107	1		
13	经济理论与经济管理	431	46	2.381	0.529	830	61	456	47	91	90	87	1		
14	西北农林科技大学学报(社会科学版)	600	79	2.765	0.767	1276	126	717	95	110	107	103	1		
15	宏观经济研究	684	59	1.994	0.383	1589	70	770	59	172	171	154	1		
16	华南农业大学学报(社会科学版)	426	42	2.958	0.575	808	62	497	50	73	71	73	1		
17	经济经纬	606	78	2.494	0.813	1316	121	658	84	126	117	96	1		
18	当代财经	621	50	2.156	0.347	1362	58	647	51	144	144	144	1		
19	中南财经政法大学学报	428	48	2.418	0.615	934	69	440	50	90	87	78	1		
20	财经问题研究	646	95	1.751	0.579	1433	140	683	104	195	174	164	1		
21	当代经济科学	342	82	2.651	1.281	700	110	358	84	66	63	64	1		
22	中央财经大学学报	479	39	1.931	0.322	1356	78	527	46	124	124	121	1		
23	财贸研究	405	69	1.957	0.697	812	83	429	70	106	101	99	1		
24	现代经济探讨	787	122	1.997	0.722	1491	182	850	131	205	189	169	1		
25	上海财经大学学报	333	41	2.775	0.683	598	62	345	44	61	59	60	1		

人文社科类影响因子、被引频次及可被引文献量 续表 32

序号	刊名	社科统计源期刊引用				复合统计源引用		期刊综合统计源引用		可被引文献量			研究层次
		2019-2020	2021	影响因子	即年指标	2019-2020	2021	2019-2020	2021	2019	2020	2021	
26	当代经济管理	666	136	2.162	0.944	1620	225	758	162	158	150	144	1
27	财经论丛	457	35	1.731	0.289	1080	51	483	40	132	132	121	1
28	现代财经(天津财经大学学报)	358	30	2.046	0.375	828	44	383	30	88	87	80	1
29	广东财经大学学报	264	36	2.444	0.706	547	50	296	41	53	55	51	1
30	江西财经大学学报	275	28	1.809	0.384	551	37	309	28	77	75	73	1
31	技术经济	447	37	1.032	0.2	980	63	536	40	179	254	185	1
32	云南财经大学学报	355	42	1.578	0.442	800	63	391	46	117	108	95	1
33	工程管理科技前沿	223	28	1.439	0.359	541	53	246	30	79	76	78	1
34	贵州财经大学学报	230	38	1.716	0.576	514	53	253	41	67	67	66	1
35	技术经济与管理研究	454	67	0.868	0.236	1423	127	566	76	263	260	284	1
36	西安财经大学学报	322	33	1.668	0.434	641	56	362	40	104	89	76	1
37	经济与管理	197	28	1.331	0.424	487	50	222	34	78	70	66	2
38	首都经济贸易大学学报	200	9	1.639	0.17	542	24	218	17	65	57	53	1
39	调研世界	221	29	0.961	0.257	570	55	275	39	122	108	113	2
40	产经评论	198	6	1.523	0.097	359	9	208	8	66	64	62	2
41	河北经贸大学学报	194	76	1.311	1.027	517	102	228	91	78	70	74	1
42	经济研究参考	187	4	0.373	0.021	387	5	216	5	247	255	192	2
43	哈尔滨商业大学学报(社会科学版)	167	8	1.369	0.136	386	8	181	8	63	59	59	1
44	生产力研究	148	8	0.188	0.021	515	15	205	11	349	437	378	1
45	产业经济评论	102	8	1.063	0.151	212	11	118	10	45	51	53	2
46	东北财经大学学报	75	21	0.586	0.389	178	27	94	22	68	60	54	2
47	广西财经学院学报	94	10	0.729	0.172	186	13	104	12	66	63	58	2
48	开放导报	119	26	0.561	0.356	238	29	136	27	130	82	73	2
49	山东财经大学学报	94	11	0.746	0.175	205	18	107	13	62	64	63	1
50	开发研究	92	7	0.359	0.057	219	7	110	7	135	121	122	1
51	南京财经大学学报	72	18	0.6	0.3	160	19	75	18	60	60	60	1
52	当代经济	123	21	0.131	0.063	585	28	165	24	549	389	334	2
53	战略决策研究	42	6	0.7	0.222	98	7	44	6	31	29	27	2
54	经济论坛	111	10	0.237	0.05	332	13	129	10	254	214	202	1
55	科技和产业	127	21	0.183	0.031	449	65	206	41	276	419	667	2
56	商业经济	210	48	0.118	0.06	1443	118	305	68	905	869	802	2
57	湖北经济学院学报	90	10	0.577	0.127	240	19	109	13	82	74	79	1
58	财经智库	51	17	0.573	0.436	81	18	53	18	39	50	39	1
59	天津商业大学学报	38	2	0.317	0.036	143	6	51	3	60	60	55	1
60	China Economist	28	11	0.333	0.289	63	17	31	12	43	41	38	2
61	湖南财政经济学院学报	46	7	0.303	0.095	136	14	55	8	76	76	74	2
62	价值工程	223		0.03		2850	7	847	4	3289	4059	3015	1
63	财经理论研究	48	11	0.366	0.196	137	17	49	12	65	66	56	1

人文社科类影响因子、被引频次及可被引文献量 续表 33

序号	刊名	指标名称				社科统计源期刊引用		复合统计源引用		期刊综合统计源引用		可被引文献量			研究层次
		2019-2020	2021	影响因子	即年指标	2019-2020	2021	2019-2020	2021	2019	2020	2021			
64	经济导刊	46	6	0.223	0.053	99	8	53	6	106	100	114	2		
65	统计与管理	88	11	0.158	0.046	318	45	131	20	292	266	238	2		
66	经济研究导刊	378	43	0.068	0.024	2655	132	582	68	2889	2670	1764	1		
67	科技创业月刊	84	6	0.085	0.014	293	16	122	13	527	456	421	2		
68	商学研究	29	2	0.187	0.028	96	3	32	3	80	75	72	1		
69	兰州财经大学学报	26	5	0.19	0.076	106	8	33	6	70	67	66	1		
70	西部经济管理论坛	28	6	0.23	0.102	134	13	29	7	64	58	59	2		
71	现代商贸工业	303	61	0.043	0.021	2890	262	580	131	3707	3260	2850	2		
72	新疆财经大学学报	16	2	0.239	0.063	65	5	19	4	35	32	32	1		
73	市场周刊(理论研究)	73	16	0.04	0.022	744	45	123	23	945	880	725	2		
74	广西职业师范学院学报	15	1	0.123	0.019	67	2	27	2	63	59	54	1		
75	山东工商学院学报	20	5	0.127	0.067	105	8	24	5	78	80	75	1		
76	吉林工商学院学报	35	2	0.123	0.015	198	15	45	5	147	138	132	1		
77	合作经济与科技	213	52	0.059	0.027	1949	215	354	87	1808	1817	1898	2		
78	决策咨询	41	11	0.162	0.089	100	16	53	15	131	122	123	2		
79	经济师	170	38	0.046	0.021	1345	122	313	70	1850	1831	1828	1		
80	经济视角	20		0.136		91	2	25		77	70	65	2		
81	无锡商业职业技术学院学报	25	3	0.101	0.027	100	8	40	8	123	124	113	1		
82	经济界	16	2	0.102	0.026	64	5	21	3	82	75	78	2		
83	Frontiers of Economics in China	3		0.061		3		3		25	24	5	1		
84	天津商务职业学院学报	15	4	0.088	0.051	74	6	22	6	88	82	79	2		
85	科技经济市场	56	3	0.032	0.003	552	9	107	8	894	868	864	2		
86	福建商学院学报	18		0.106		81		19		88	82	80	1		
87	产业与科技论坛	270	33	0.036	0.01	1346	80	472	52	3840	3701	3356	1		
88	山东商业职业技术学院学报	8	1	0.028	0.008	34	6	15	3	146	142	128	1		
89	江苏经贸职业技术学院学报	20	5	0.067	0.033	72	16	27	13	152	146	152	2		
	本栏目计量指标均值	290	39	1.225	0.349	757	61	341	46	337	332	297			
F0 经济学理论															
1	经济研究	4190	187	14.349	1.365	6009	200	4353	192	144	148	137	1		
2	经济学(季刊)	875	79	5.833	0.782	1226	97	902	83	67	83	101	1		
3	数量经济技术经济研究	1216	129	5.682	1.194	1994	167	1338	140	106	108	108	1		
4	经济学动态	824	100	3.296	0.813	1215	108	862	104	129	121	123	1		
5	南开经济研究	320	7	2.481	0.091	545	8	337	7	63	66	77	1		
6	经济科学	269	39	2.28	0.6	498	56	284	41	60	58	65	1		
7	政治经济学评论	306	26	2.284	0.448	504	30	319	27	65	69	58	1		
8	当代经济研究	371	80	1.39	0.611	626	99	385	86	136	131	131	1		
9	中国经济史研究	177	37	1.079	0.468	258	48	180	38	85	79	79	1		
10	经济学报	76	6	1.206	0.176	134	11	79	6	31	32	34	1		

人文社科类影响因子、被引频次及可被引文献量 续表 34

序号	刊名	指标名称	社科统计源期刊引用				复合统计源引用		期刊综合统计源引用		可被引文献量			研究层次
			2019-2020	2021	影响因子	即年指标	2019-2020	2021	2019-2020	2021	2019	2020	2021	
11	中国社会经济史研究		22	4	0.272	0.108	54	4	22	4	40	41	37	1
	本栏目计量指标均值		786	63	3.65	0.605	1188	75	824	66	84	85	86	
F11/F17(除 F12) 世界各国经济														
1	世界经济		1099	65	5.724	0.625	1628	72	1120	66	96	96	104	1
2	外国经济与管理		662	87	2.713	0.791	1480	114	708	87	123	121	110	1
3	世界经济研究		590	53	2.588	0.495	1247	84	609	57	115	113	107	1
4	国际经济评论		410	64	3.981	1.306	616	74	425	73	46	57	49	2
5	世界经济文汇		121	6	1.476	0.154	226	9	128	6	40	42	39	1
6	亚太经济		279	34	1.431	0.347	532	41	307	36	102	93	98	2
7	世界经济与政治论坛		143	18	1.49	0.409	239	26	146	18	50	46	44	1
8	国际经济合作		184	20	1.122	0.345	397	26	209	21	88	76	58	2
9	现代日本经济		123	28	1.367	0.667	268	38	136	30	47	43	42	2
10	China & World Economy		71	11	1.014	0.297	116	12	76	11	34	36	37	2
11	欧亚经济		41	3	0.488	0.079	105	3	47	3	43	41	38	2
12	全球科技经济瞭望		78	4	0.315	0.031	138	7	108	5	120	128	131	2
	本栏目计量指标均值		317	33	1.976	0.462	583	42	335	34	75	74	71	
F12 中国经济														
1	改革		2382	320	7.659	2.254	3672	383	2670	336	167	144	142	1
2	华东经济管理		839	99	1.942	0.639	2243	157	984	109	266	166	155	1
3	上海经济研究		659	102	2.477	0.864	1179	126	701	104	131	135	118	1
4	经济体制改革		619	78	1.905	0.476	1190	91	694	81	162	163	164	1
5	南方经济		452	58	2.417	0.637	851	74	470	63	91	96	91	1
6	宏观经济管理		476	41	1.566	0.315	1002	57	575	46	165	139	130	2
7	中国经济问题		248	26	2.214	0.317	480	30	265	27	57	55	82	1
8	经济与管理评论		344	63	2.164	0.818	809	92	395	72	79	80	77	2
9	区域经济评论		382	69	1.698	0.657	755	92	480	83	115	110	105	2
10	西部论坛		195	31	1.455	0.596	417	43	227	33	70	64	52	2
11	中国经济史研究		177	37	1.079	0.468	258	48	180	38	85	79	79	1
12	改革与战略		182	45	0.552	0.296	373	67	202	48	167	163	152	1
13	China & World Economy		71	11	1.014	0.297	116	12	76	11	34	36	37	2
14	中国发展观察		160	13	0.293	0.203	405	15	214	15	289	258	64	2
15	特区经济		95	13	0.106	0.031	562	35	143	17	454	439	420	2
16	中国经济报告		85	5	0.538	0.051	236	8	110	6	88	70	99	3
17	科学发展		139	22	0.451	0.143	336	39	187	29	154	154	154	2
18	发展研究		111	5	0.34	0.053	293	10	147	9	168	158	95	2
19	海洋经济		47	6	0.495	0.081	103	11	71	10	49	46	74	2
20	全球化		80	9	0.43	0.173	186	12	94	9	128	58	52	2
21	中国国情国力		93	8	0.185	0.038	382	15	129	11	246	256	212	2

人文社科类影响因子、被引频次及可被引文献量 续表 35

序号	刊名	指标名称				社科统计源期刊引用		复合统计源引用		期刊综合统计源引用		可被引文献量			研究层次
		2019-2020	2021	影响因子	即年指标	2019-2020	2021	2019-2020	2021	2019	2020	2021			
22	中国科技产业	28	3	0.301	0.06	67	6	42	6	46	47	50	3		
23	东北亚经济研究	61	14	0.535	0.264	139	19	70	17	56	58	53	2		
24	中国发展	34	20	0.187	0.22	139	24	57	21	93	89	91	2		
25	浙江经济	45	3	0.083	0.018	138	10	60	8	369	171	163	3		
26	北方经济	27	11	0.062	0.049	148	21	49	15	219	217	223	2		
27	新疆财经	36	1	0.419	0.024	100	2	41	1	44	42	42	2		
28	长江技术经济	12	2	0.081	0.019	72	5	46	5	72	76	106	1		
29	上海经济	33	4	0.347	0.098	115	6	39	4	52	43	41	3		
30	北方经贸	74	9	0.055	0.016	657	32	106	13	723	614	557	2		
31	中国集体经济	229	43	0.038	0.016	2546	234	406	88	3116	2849	2743	2		
32	老区建设	36	3	0.074	0.018	152	7	53	4	266	219	168	3		
33	广东经济	49	3	0.166	0.028	174	5	65	4	155	141	106	3		
34	边疆经济与文化	44		0.046		189	3	58		494	457	410	2		
35	市场论坛	28	2	0.044	0.011	202	3	42	3	342	299	187	2		
36	改革与开放	75	3	0.051	0.011	382	3	108	3	926	537	271	2		
37	辽宁经济	36		0.04		330		54		453	449	93	2		
38	宁波经济(三江论坛)	20	4	0.072	0.031	89	5	29	5	145	132	127	2		
39	政策瞭望	18	6	0.056	0.13	60	6	26	6	180	139	46	3		
40	天津经济	24	2	0.117	0.018	75	2	24	2	103	103	111	2		
41	环渤海经济瞭望	61	4	0.02	0.005	525	13	103	6	1677	1318	851	3		
42	海峡科技与产业	15		0.017		139		48		580	314	303	2		
43	山东经济战略研究	5	1	0.027	0.024	24	1	7	1	110	72	41	3		
	本栏目计量指标均值	205	30	0.786	0.262	519	42	245	34	311	262	217			
F20/F29(除 F23,F25,F27,F293.33) 经济计划与管理															
1	中国人口·资源与环境	1651	125	3.685	0.587	3404	161	2296	152	224	224	213	2		
2	城市规划	350	38	1.084	0.268	1644	147	839	104	174	149	142	2		
3	城市规划学刊	313	46	1.863	0.568	1043	98	649	85	83	85	81	2		
4	城市发展研究	630	52	1.162	0.186	2039	129	1080	89	265	277	280	2		
5	国际城市规划	178	29	0.848	0.309	915	107	403	71	110	100	94	2		
6	生态经济	743	117	0.893	0.325	2649	266	1405	184	434	398	360	2		
7	城市问题	361	3	1.313	0.024	945	3	507	3	142	133	125	2		
8	宏观质量研究	213	41	2.448	0.788	416	58	241	44	33	54	52	2		
9	现代城市研究	240	26	0.576	0.117	829	57	432	45	212	205	223	2		
10	中国人力资源开发	450	45	1.974	0.464	920	57	478	45	122	106	97	1		
11	劳动经济研究	117		1.625		170		117		37	35	36	2		
12	环境经济研究	107	11	1.507	0.324	205	19	145	19	37	34	34	2		
13	数理统计与管理	233	20	1.246	0.23	598	53	310	23	96	91	87	1		
14	资源与产业	140	7	1	0.104	379	21	231	10	78	62	67	2		

人文社科类影响因子、被引频次及可被引文献量 续表 36

序号	刊名	社科统计源期刊引用				复合统计源引用		期刊综合统计源引用		可被引文献量			研究层次
		2019-2020	2021	影响因子	即年指标	2019-2020	2021	2019-2020	2021	2019	2020	2021	
15	资源开发与市场	198	42	0.417	0.194	755	79	356	60	248	227	217	2
16	城市与环境研究	55	4	1.058	0.114	102	4	68	4	27	25	35	2
17	中国劳动关系学院学报	103	20	0.673	0.274	271	31	107	26	79	74	73	1
18	中国食品药品监管	30	4	0.091	0.024	335	27	224	25	166	162	167	3
19	中国劳动	60	9	0.526	0.243	150	10	67	10	75	39	37	3
20	城市观察	43	5	0.232	0.057	177	6	68	5	93	92	88	2
21	上海城市管理	42	12	0.241	0.152	209	29	69	17	97	77	79	2
22	再生资源与循环经济	21	6	0.095	0.054	186	18	101	16	115	107	112	3
23	科技与经济	78	8	0.295	0.061	294	17	99	12	132	132	132	1
24	城乡建设	27	3	0.048	0.016	255	18	101	11	274	287	192	3
25	城市	34	3	0.173	0.033	90	5	49	4	102	95	91	2
26	科技促进发展	86	5	0.235	0.021	267	19	148	13	171	195	243	2
27	中国市场监管研究	80	13	0.215	0.069	383	17	102	15	196	176	189	2
28	节能与环保	28	4	0.031	0.011	454	29	238	21	500	399	362	3
29	上海节能	27	5	0.062	0.023	241	32	139	23	188	250	220	3
30	高科技与产业化	10		0.082		76		33		62	60	29	3
31	中国房地产	55	15	0.063	0.038	372	21	89	15	440	433	391	3
32	Chinese Journal of Population, Resources and Environment	3	1	0.058	0.024	15	1	7	1	33	19	41	2
33	中国人力资源社会保障	14	5	0.071	0.062	93	6	24	5	106	92	81	3
34	住宅产业	15	2	0.041	0.007	90	3	32	3	179	187	290	3
35	城市开发	4		0.031		29	2	5		74	57	71	3
36	人才资源开发	41	17	0.025	0.024	653	45	81	23	837	830	720	3
37	中国工程咨询	14	3	0.044	0.019	106	16	28	12	162	153	158	2
38	质量探索	3		0.025		34		14		57	62	68	3
39	中国质量	3	1	0.025	0.016	24	1	9	1	54	64	63	3
40	上海房地	17	4	0.057	0.027	113	12	24	7	141	156	146	2
41	城市公共交通	2		0.007		61	2	21	1	125	159	89	3
42	中华商标	20		0.06		127	1	21	1	163	173	140	3
	本栏目计量指标均值	163	21	0.624	0.163	527	39	273	32	165	160	153	
F23 会计; 审计													
1	会计研究	1156	51	3.717	0.321	2507	59	1193	53	147	164	159	1
2	审计研究	600	41	3.429	0.554	1246	52	613	41	89	86	74	1
3	审计与经济研究	490	39	3.224	0.494	1218	72	502	39	71	81	79	1
4	会计与经济研究	175	9	2.011	0.22	363	10	180	9	43	44	41	1
5	南京审计大学学报	223	22	1.677	0.31	713	35	237	22	67	66	71	1
6	财会月刊	843	165	0.751	0.325	3902	286	907	172	577	546	507	2
7	会计之友	1027	118	0.82	0.212	5420	313	1191	142	663	589	557	2
8	财会通讯	806	90	0.425	0.102	6349	307	932	106	991	905	882	2

人文社科类影响因子、被引频次及可被引文献量 续表 37

序号	刊名	指标名称				社科统计源期刊引用		复合统计源引用		期刊综合统计源引用		可被引文献量			研究层次
		2019-2020	2021	影响因子	即年指标	2019-2020	2021	2019-2020	2021	2019	2020	2021			
9	财务研究	71	12	0.657	0.231	170	14	71	12	56	52	52	1		
10	中国注册会计师	220	20	0.443	0.077	1094	43	240	20	265	232	260	2		
11	财务与会计	372	19	0.338	0.042	1639	20	424	20	549	552	449	2		
12	商业会计	786	141	0.46	0.188	2128	174	844	145	897	811	749	2		
13	中国内部审计	126	17	0.257	0.079	298	27	146	22	240	251	215	2		
14	中国总会计师	65	8	0.044	0.011	488	25	146	18	717	754	729	2		
15	财会研究	43	3	0.113	0.019	270	12	50	5	194	188	162	1		
16	中国管理信息化	238	19	0.049	0.007	2286	142	485	62	2370	2534	2569	1		
17	财务与金融	35	4	0.182	0.049	183	5	39	4	98	94	82	1		
18	新会计	39	4	0.107	0.022	162	5	55	4	187	179	182	2		
19	中国资产评估	10	2	0.048	0.018	268	10	13	2	96	112	114	1		
20	预算管理与会计	24	4	0.074	0.033	85	7	29	5	165	159	120	2		
21	绿色财会	12		0.046		77	1	20	1	127	133	135	2		
22	审计月刊	26	1	0.067	0.007	68	1	30	1	224	166	138	2		
23	交通财会	13	2	0.033	0.011	108	11	23	5	192	202	189	2		
24	中国农业会计	36	2	0.045	0.005	154	6	52	6	421	387	401	2		
25	西部财会	19	5	0.036	0.019	133	10	28	8	272	257	270	2		
26	财会学习	188	45	0.018	0.015	3789	156	322	72	5690	4563	3013	2		
27	中国乡镇企业会计	60	7	0.017	0.006	746	41	111	12	2031	1508	1125	2		
28	会计师	56	8	0.025	0.006	680	23	91	13	1082	1153	1402	2		
29	审计与理财	25	5	0.054	0.019	126	8	29	5	238	226	259	2		
	本栏目计量指标均值	268	31	0.661	0.122	1264	65	310	35	647	586	517			
F27 企业经济															
1	企业经济	429	50	0.905	0.243	1226	95	518	67	243	231	206	2		
2	科学决策	154	15	1.185	0.149	366	20	177	18	64	66	101	3		
3	经营与管理	110	34	0.131	0.086	851	103	155	45	459	381	394	3		
4	企业管理	48	7	0.065	0.051	313	10	70	9	393	343	136	3		
5	Frontiers of Business Research in China	11		0.234		39		11		22	25	6	2		
6	经营管理者	9	2	0.022	0.008	115	8	19	5	192	226	252	2		
7	河北企业	57	6	0.033	0.009	763	44	93	13	880	837	679	2		
8	沿海企业与科技	7	1	0.038	0.013	64	1	14	1	97	88	78	2		
9	企业科技与发展	64	4	0.022	0.004	794	29	176	17	1617	1281	909	3		
10	企业改革与管理	92	14	0.016	0.006	1826	58	176	28	3330	2503	2510	3		
11	中小企业管理与科技(下旬刊)	20	9	0.009	0.009	382	48	122	33	1219	1111	991	2		
12	企业研究	5	12	0.056	0.364	34	12	5	12	56	34	33	3		
13	中小企业管理与科技(上旬刊)	30	13	0.013	0.013	384	69	98	34	1208	1098	1001	2		
14	产业创新研究	114	2	0.041	0.002	640	3	198	3	924	1871	1137	2		
15	现代企业	40	6	0.023	0.007	461	24	69	12	781	984	841	3		

人文社科类影响因子、被引频次及可被引文献量 续表 38

序号	刊名	指标名称				社科统计源期刊引用		复合统计源引用		期刊综合统计源引用		可被引文献量			研究层次
		2019-2020	2021	影响因子	即年指标	2019-2020	2021	2019-2020	2021	2019	2020	2021			
16	人力资源	31	4	0.016	0.005	564	33	60	9	941	1032	824	3		
17	财富时代	45	8	0.02	0.007	346	28	70	11	755	1513	1181	2		
	本栏目计量指标均值	74	12	0.166	0.061	539	34	119	20	775	801	663			
F3 农业经济															
1	中国农村经济	1728	114	8.772	1.281	2767	134	2022	128	98	99	89	2		
2	农业经济问题	1656	177	5.159	1.204	2696	231	1971	214	164	157	147	2		
3	农业技术经济	950	79	3.558	0.648	1718	122	1183	103	140	127	122	2		
4	中国农村观察	547	40	5.065	0.8	954	42	645	41	55	53	50	1		
5	中国土地科学	775	67	2.541	0.441	1873	101	1374	92	149	156	152	1		
6	农村经济	875	81	2.059	0.413	1767	94	1078	90	215	210	196	2		
7	中国农业资源与区划	875	85	1.128	0.246	2771	215	1739	162	383	393	346	2		
8	华中农业大学学报(社会科学版)	561	94	2.597	0.847	1199	129	702	109	108	108	111	1		
9	农业现代化研究	332	26	1.463	0.23	884	66	561	49	116	111	113	2		
10	世界农业	316	52	0.924	0.406	832	90	462	71	176	166	128	2		
11	林业经济	281	16	0.87	0.216	822	25	488	23	219	104	74	2		
12	农林经济管理学报	291	46	1.702	0.548	661	62	384	55	89	82	84	1		
13	中国土地	184	33	0.433	0.156	733	68	431	59	221	204	212	3		
14	农业经济	897	118	0.675	0.18	2723	215	1245	158	674	654	656	2		
15	林业经济问题	236	37	1.372	0.44	552	69	357	57	89	83	84	2		
16	智慧农业(中英文)	60	2	0.714	0.043	367	9	238	6	36	48	46	2		
17	农业经济与管理	170	6	1.56	0.088	366	7	219	7	56	53	68	2		
18	农产品质量与安全	41	15	0.206	0.152	367	50	283	47	102	97	99	3		
19	北京林业大学学报(社会科学版)	46	5	0.455	0.093	193	9	104	7	58	43	54	1		
20	中国农史	87	9	0.54	0.12	149	9	104	9	81	80	75	1		
21	国土资源科技管理	33	1	0.268	0.016	139	7	75	2	62	61	62	2		
22	农业工程	79	5	0.105	0.015	513	18	310	16	426	325	334	3		
23	上海国土资源	79	15	0.545	0.221	184	16	131	15	72	73	68	1+2		
24	中国渔业经济	61	7	0.347	0.085	170	19	114	15	90	86	82	2		
25	中国林业经济	444	82	0.901	0.41	804	109	556	96	256	237	200	2		
26	新疆农垦经济	73	8	0.284	0.072	191	14	97	9	129	128	111	2		
27	现代农业装备	34	3	0.199	0.033	136	7	91	7	88	83	90	3		
28	农业科技管理	211	25	0.692	0.174	339	42	285	39	153	152	144	2		
29	山东农业大学学报(社会科学版)	26	9	0.141	0.084	111	13	40	10	90	94	107	1		
30	甘肃农业	25	4	0.033	0.01	201	14	90	9	365	393	383	2		
31	国家林业和草原局管理干部学院学报	6		0.066		34	3	21	3	46	45	44	2		
32	农村经营管理	24		0.108		68		30		109	114	72	3		
33	浙江国土资源	12	1	0.04	0.014	69	7	36	3	145	153	74	3		
34	古今农业	8	1	0.077	0.02	26	1	14	1	55	49	49	1		

人文社科类影响因子、被引频次及可被引文献量 续表 39

序号	刊名	指标名称				社科统计源期刊引用		复合统计源引用		期刊综合统计源引用		可被引文献量			研究层次
		2019-2020	2021	影响因子	即年指标	2019-2020	2021	2019-2020	2021	2019	2020	2021			
35	南方农村	18	3	0.168	0.061	62	10	32	7	56	51	49	2		
36	北京农业职业学院学报	39	9	0.232	0.11	105	14	65	13	87	81	82	2		
37	中国农业文摘-农业工程	17	5	0.061	0.033	126	10	67	6	110	167	150	2		
38	农村经济与科技	385	29	0.051	0.01	2477	122	840	56	3705	3865	2843	2		
39	粮食问题研究	9	2	0.083	0.038	40	5	25	5	60	48	53	2		
40	中国合作经济	9	2	0.078	0.036	44	4	16	4	58	57	56	3		
41	农业农村部管理干部学院学报	14	1	0.103	0.021	49	1	22	1	67	69	47	2		
42	台湾农业探索	13	1	0.084	0.015	75	3	34	2	80	75	68	2		
43	农业科研经济管理	11		0.12		32		25		46	46	36	2		
44	当代农村财经	30	5	0.097	0.037	104	8	39	6	160	149	135	3		
45	江苏农村经济	9		0.044		50		23		101	102	67	3		
46	上海农村经济	13	2	0.058	0.025	64	6	22	4	101	123	79	3		
47	黑龙江粮食	1	2	0.01	0.005	8	6	6	5	29	74	414	3		
48	山西农经	144	23	0.031	0.012	1058	125	322	63	2515	2120	1990	2		
49	农场经济管理	19	2	0.04	0.009	111	7	34	5	236	238	215	2		
50	江苏农机化	7		0.037		26	4	20	4	91	100	96	2		
	本栏目计量指标均值	255	30	0.938	0.225	636	47	381	40	256	248	222			
F4 工业经济															
1	中国工业经济	3482	260	14.508	2.185	5203	309	3621	265	120	120	119	1		
2	工业技术经济	836	118	1.858	0.539	2228	180	1002	130	226	224	219	1		
3	工业工程与管理	221	29	0.767	0.204	910	96	361	62	150	138	142	1		
4	中国国土资源经济	200	34	0.585	0.23	637	98	405	72	175	167	148	2		
5	中国能源	84	46	0.414	0.307	435	86	215	79	98	105	150	2		
6	建筑经济	196	15	0.344	0.048	1226	67	419	37	274	296	314	1		
7	国际石油经济	113	49	0.363	0.333	520	107	348	97	157	154	147	2		
8	水利经济	136	7	0.81	0.088	354	12	267	11	86	82	80	2		
9	煤炭经济研究	103	24	0.31	0.15	548	39	272	36	178	154	160	2		
10	国土资源情报	61	4	0.281	0.037	203	18	155	15	108	109	108	2		
11	中国药物经济学	26	4	0.035	0.011	531	25	356	21	369	379	364	2		
12	工程管理学报	112	7	0.336	0.043	623	23	241	15	168	165	163	1		
13	工业工程	74	5	0.339	0.042	342	16	156	13	96	122	119	1		
14	新材料产业	8		0.038		304	10	103	7	147	64	73	3		
15	中国乳业	56	21	0.143	0.086	321	41	213	36	183	209	245	2		
16	化学工业	9		0.099		127	2	69	2	50	41	51	3		
17	卫星应用	24	4	0.182	0.036	127	12	80	9	64	68	110	3		
18	当代石油石化	25	4	0.118	0.039	202	14	133	13	108	103	103	2		
19	中国工业和信息化	41	5	0.214	0.071	128	14	66	9	96	96	70	1		
20	国土资源导刊	11	2	0.075	0.028	51	4	38	4	73	74	71	2		

人文社科类影响因子、被引频次及可被引文献量 续表 40

序号	刊名	指标名称				社科统计源期刊引用		复合统计源引用		期刊综合统计源引用		可被引文献量			研究层次
		2019-2020	2021	影响因子	即年指标	2019-2020	2021	2019-2020	2021	2019	2020	2021			
21	Frontiers of Engineering Management	22	3	0.239	0.073	86	5	42	4	51	41	41	2		
22	橡胶科技	72	2	0.258	0.018	264	7	198	7	139	140	114	2		
23	世界石油工业	26	6	0.174	0.086	94	16	69	16	78	71	70	3		
24	中国化妆品	1		0.023		29	1	17	1	23	20	46	3		
25	风能	5		0.025		72	1	37	1	103	100	68	3		
26	中国经贸导刊(中)	161	29	0.107	0.054	865	96	243	47	722	779	533	2		
27	中国石油和化工产业观察	3		0.036		85		25		53	31	13	3		
28	建筑	10	1	0.028	0.005	226	9	54	5	204	154	205	3		
29	郑州航空工业管理学院学报	17	4	0.13	0.069	102	7	23	5	67	64	58	2		
30	互联网天地	15	2	0.179	0.034	56	3	24	2	23	61	59	3		
31	电器工业	3		0.014		131	5	39	5	101	109	55	3		
32	化工管理	60	6	0.006	0.002	2457	159	1325	127	5288	4201	3363	3		
33	工程经济	25	4	0.058	0.019	236	8	63	7	219	212	213	3		
34	冶金经济与管理	10	3	0.052	0.032	81	8	38	7	96	96	95	2		
35	中国安防	16		0.052		100	6	42	6	150	158	148	3		
36	盐业史研究	7		0.095		24	2	7		40	34	33	1		
37	汽车工业研究	2		0.018		56		16		53	60	55	2		
38	茶业通报					12	1	6	1	46	49	43	2		
39	中国石油企业	2		0.01		30		15		105	101	97	3		
40	山东纺织经济	7	1	0.017	0.006	134	3	51	2	247	177	161	2		
41	中国电力企业管理	22	4	0.013	0.009	305	16	139	14	901	758	466	3		
42	现代工业经济和信息化	19	8	0.013	0.008	378	62	148	50	711	763	1050	3		
43	今日印刷	1		0.018		9		5		17	40	9	3		
44	管理会计研究	64	12	0.703	0.255	160	14	67	12	46	45	47	2		
45	中国煤炭工业	3	3	0.009	0.026	25	6	17	6	152	168	116	3		
46	航天工业管理	6		0.019		60	3	18	2	152	165	205	2		
47	创意设计源	21	7	0.123	0.082	57	8	29	8	83	88	85	3		
48	冶金管理	15	2	0.005	0.002	403	18	222	16	1400	1665	1249	3		
49	商用汽车					3		2		8	20	23	3		
50	内蒙古煤炭经济	17		0.003		581		366		2678	3099	2470	2		
	本栏目计量指标均值	129	21	0.505	0.15	443	33	237	30	338	327	283			
F7(除 F713.8,F719) 贸易经济															
1	财贸经济	1337	147	5.594	1.235	2140	165	1383	151	120	119	119	1		
2	国际贸易问题	704	53	2.607	0.421	1407	60	731	55	139	131	126	1		
3	中国流通经济	805	138	2.795	0.993	1698	185	898	142	148	140	139	1		
4	国际经贸探索	448	75	2.651	0.893	813	98	462	79	85	84	84	2		
5	商业研究	484	20	1.241	0.204	1212	25	537	24	197	193	98	1		
6	商业经济与管理	363	29	1.962	0.333	717	33	384	30	95	90	87	1		

人文社科类影响因子、被引频次及可被引文献量 续表 41

序号	刊名	指标名称				社科统计源期刊引用		复合统计源引用		期刊综合统计源引用		可被引文献量			研究层次
		2019-2020	2021	影响因子	即年指标	2019-2020	2021	2019-2020	2021	2019	2020	2021			
7	北京工商大学学报(社会科学版)	294	29	2.279	0.46	654	53	311	34	65	64	63	1		
8	商业经济研究	2383	385	0.986	0.338	5435	583	2687	443	1231	1187	1138	1		
9	消费经济	273	44	2.333	0.8	510	57	314	45	60	57	55	1		
10	国际贸易	508	89	1.861	0.669	890	97	535	90	138	135	133	2		
11	价格理论与实践	795	140	0.843	0.3	1913	170	1030	161	459	484	466	2		
12	上海对外经贸大学学报	227	31	2.009	0.596	442	42	239	34	54	59	52	2		
13	国际商务(对外经济贸易大学学报)	197	12	1.527	0.207	448	16	206	12	68	61	58	2		
14	国际经济合作	184	20	1.122	0.345	397	26	209	21	88	76	58	2		
15	国际商务研究	102	24	0.971	0.453	278	30	106	27	51	54	53	2		
16	价格月刊	200	16	0.588	0.106	594	43	258	26	171	169	151	2		
17	对外经贸实务	298	46	0.575	0.18	643	59	349	51	269	249	255	2		
18	中国经贸导刊	105	6	0.155	0.031	300	14	143	10	369	310	192	3		
19	上海商学院学报	32	10	0.317	0.196	107	14	42	10	50	51	51	1		
20	中国物价	92	10	0.14	0.027	523	45	127	17	316	339	372	2		
21	对外经贸	104	12	0.104	0.026	489	25	136	17	515	487	454	2		
22	江苏商论	77	10	0.088	0.023	459	31	104	15	443	435	431	2		
23	中国市场	302	52	0.041	0.016	3232	223	533	97	3597	3714	3202	2		
24	海关与经贸研究	28	7	0.241	0.135	89	10	32	7	60	56	52	2		
25	中国商论	242	38	0.048	0.027	3515	150	401	58	2825	2247	1420	3		
26	商场现代化	162	12	0.039	0.007	1533	53	252	19	2321	1829	1625	2		
27	现代商业	220	20	0.034	0.009	2598	107	352	27	3426	2966	2160	2		
28	中国口岸科学技术	7		0.043		46	2	36	2	12	151	177	3		
29	中国合作经济	9	2	0.078	0.036	44	4	16	4	58	57	56	3		
30	技术与市场	34	3	0.013	0.003	667	46	269	31	1482	1075	1020	2		
31	武汉商学院学报	27	3	0.124	0.032	99	4	29	4	112	106	93	2		
32	全国流通经济	175	15	0.031	0.007	1685	34	260	19	2837	2760	2192	1		
33	北京财贸职业学院学报	32	15	0.2	0.319	80	15	38	15	84	76	47	2		
34	现代营销(下旬刊)	95	16	0.026	0.016	1713	59	148	23	1999	1607	1019	3		
35	上海商业	23	7	0.047	0.008	183	22	31	14	169	323	834	3		
36	国际工程与劳务	19		0.045		105	4	31		205	213	126	3		
37	现代营销(经营版)	82	5	0.02	0.005	1558	33	138	13	2335	1701	1043	2		
	本栏目计量指标均值	310	44	0.913	0.27	1060	71	372	51	720	645	532			
F719,F713.8,F293.33,F25,F49,F5,F6 流通与服务															
1	旅游学刊	841	73	2.304	0.424	1928	110	1114	86	184	181	172	1		
2	旅游科学	84	7	1.151	0.2	191	10	116	10	36	37	35	1		
3	铁道运输与经济	285	38	0.579	0.158	891	48	539	47	252	240	240	1		
4	中南林业科技大学学报(社会科学版)	195	21	1.06	0.233	343	28	253	24	94	90	90	1		
5	旅游论坛	56	6	0.479	0.103	166	6	75	6	62	55	58	1		
6	旅游研究	53	2	0.53	0.048	166	16	77	8	54	46	42	1		

人文社科类影响因子、被引频次及可被引文献量 续表 42

序号	刊名	指标名称				社科统计源期刊引用		复合统计源引用		期刊综合统计源引用		可被引文献量			研究层次
		2019-2020	2021	影响因子	即年指标	2019-2020	2021	2019-2020	2021	2019	2020	2021			
7	旅游导刊	37	6	0.529	0.222	103	6	45	6	37	33	27	2		
8	物流技术	189	24	0.253	0.066	598	33	294	29	375	372	361	1		
9	综合运输	170	23	0.312	0.081	484	42	272	36	269	276	284	2		
10	物流工程与管理	654	85	0.436	0.126	1387	115	799	103	804	697	672	2		
11	铁道货运	159	25	0.572	0.197	319	28	203	28	145	133	127	2		
12	物流科技	329	61	0.312	0.111	997	91	471	75	514	541	551	1		
13	铁道经济研究	27	12	0.214	0.197	75	15	49	15	64	62	61	2		
14	四川旅游学院学报	34	6	0.134	0.049	159	14	63	10	126	127	122	3		
15	中国广告	4		0.125		27	3	4		14	18	48	3		
16	数学经济	27	1	0.141	0.03	154	1	39	1	114	77	33	1		
17	物流技术与应用	25	2	0.088	0.017	130	9	53	6	130	155	121	3		
18	中国水运	20	5	0.019	0.008	261	30	120	25	462	567	596	2		
19	中国储运	41	12	0.102	0.014	165	36	73	26	126	276	840	3		
20	中国港口	18	1	0.097	0.014	77	3	29	3	90	95	70	3		
21	中国海事	7	1	0.025	0.006	94	11	30	10	128	152	159	3		
22	交通企业管理	17	5	0.042	0.027	123	11	39	9	204	198	186	2		
23	船舶物资与市场	4	1	0.004	0.002	196	7	83	7	408	525	481	3		
24	中国物流与采购	63	7	0.049	0.011	351	19	103	16	663	630	663	3		
25	水运管理	6		0.026		82	3	24	2	113	121	115	2		
26	海交史研究	5	1	0.074	0.033	17	1	5	1	33	35	30	1		
27	交通建设与管理					18	1	7	1	57	68	142	3		
28	铁路采购与物流	13	4	0.032	0.021	100	8	30	7	243	168	194	2		
29	珠江水运	6	1	0.003	0.001	267	20	135	11	928	953	915	3		
30	河北旅游职业学院学报	6		0.028		43	1	13	1	107	106	98	2		
	本栏目计量指标均值	113	17	0.335	0.092	330	24	172	21	228	234	251			
F81 财政															
1	财贸经济	1337	147	5.594	1.235	2140	165	1383	151	120	119	119	1		
2	财政研究	827	40	3.725	0.374	1394	45	852	40	113	109	107	1		
3	中央财经大学学报	479	39	1.931	0.322	1356	78	527	46	124	124	121	1		
4	财经理论与实践	420	60	1.615	0.48	1042	87	454	65	134	126	125	1		
5	税务研究	1144	185	2.099	0.706	2935	226	1173	189	274	271	262	2		
6	国际税收	416	47	1.329	0.37	854	58	419	47	166	147	127	2		
7	税务与经济	176	13	0.917	0.153	595	22	208	15	98	94	85	1		
8	地方财政研究	251	24	0.738	0.152	672	29	267	26	171	169	158	2		
9	财政科学	211	34	0.552	0.183	472	40	224	35	189	193	186	2		
10	税收经济研究	90	8	0.643	0.119	367	8	94	8	71	69	67	1		
11	中国财政	127	3	0.173	0.017	299	4	136	4	396	338	178	3		

人文社科类影响因子、被引频次及可被引文献量 续表 43

序号	刊名	指标名称				社科统计源期刊引用		复合统计源引用		期刊综合统计源引用		可被引文献量			研究层次
		2019-2020	2021	影响因子	即年指标	2019-2020	2021	2019-2020	2021	2019	2020	2021			
12	财政监督	177	23	0.235	0.071	573	27	201	24	415	337	326	2		
13	中国政府采购	25		0.075		180	3	53	2	171	163	113	3		
14	公共财政研究	42	4	0.477	0.108	93	6	44	4	48	40	37	2		
15	中国税务	22	1	0.129	0.028	152	3	26	1	88	83	36	2		
16	当代农村财经	30	5	0.097	0.037	104	8	39	6	160	149	135	3		
17	预算管理会计	24	4	0.074	0.033	85	7	29	5	165	159	120	2		
18	湖南税务高等专科学校学报	22	1	0.115	0.011	179	8	25	4	90	101	89	1		
19	行政事业资产与财务	72	9	0.029	0.006	506	34	161	22	1057	1400	1390	2		
	本栏目计量指标均值	310	36	1.081	0.245	737	45	332	37	213	221	199			
F82/F84 货币/金融、银行/保险															
1	金融研究	1951	85	7.39	0.644	3286	92	1995	87	132	132	132	1		
2	国际金融研究	644	99	2.995	0.925	1260	128	669	102	108	107	107	1		
3	金融经济研究	484	20	3.408	0.328	974	20	509	20	73	69	61	1		
4	证券市场导报	375	66	1.884	0.725	1039	98	389	66	100	99	91	1		
5	金融论坛	516	45	2.983	0.469	1048	88	531	46	80	93	96	1		
6	保险研究	407	36	1.884	0.367	909	47	449	41	109	107	98	1		
7	财经理论与实践	420	60	1.615	0.48	1042	87	454	65	134	126	125	1		
8	金融监管研究	318	30	1.916	0.375	896	32	328	31	84	82	80	2		
9	南方金融	379	70	1.586	0.722	1183	88	404	73	125	114	97	2		
10	西南金融	396	114	1.678	1.188	1230	161	434	118	127	109	96	2		
11	上海金融	248	35	1.016	0.422	769	47	264	37	139	105	83	2		
12	金融理论与实践	360	100	0.997	0.645	1219	132	411	103	183	178	155	1		
13	金融评论	89	18	1	0.439	177	18	90	18	47	42	41	1		
14	中国金融	502	53	0.356	0.138	1405	62	524	53	847	563	383	2		
15	中国医疗保险	126	39	0.334	0.253	468	77	337	74	202	175	154	3		
16	投资研究	286	22	1.207	0.204	654	22	297	22	126	111	108	1		
17	金融与经济	310	47	0.948	0.359	1001	87	333	50	181	146	131	2		
18	金融发展研究	247	38	0.767	0.264	813	73	269	38	169	153	144	2		
19	新金融	186	56	0.732	0.505	657	82	190	61	127	127	111	2		
20	武汉金融	175	28	0.563	0.237	640	36	194	30	176	135	118	2		
21	征信	350	72	0.931	0.429	852	101	373	76	199	177	168	2		
22	农村金融研究	147	17	0.553	0.157	452	24	165	18	149	117	108	2		
23	清华金融评论	168	17	0.275	0.09	404	21	176	18	323	289	188	1		
24	金融教育研究	87	19	0.784	0.396	188	21	96	19	58	53	48	2		
25	金融理论探索	59	11	0.608	0.268	162	11	60	11	50	47	41	2		
26	金融经济	163	29	0.138	0.242	840	40	182	31	1040	142	120	2		
27	国际金融	154	65	0.558	0.455	346	76	159	67	143	133	143	2		
28	区域金融研究	111	18	0.326	0.124	332	26	120	18	182	159	145	2		

人文社科类影响因子、被引频次及可被引文献量 续表 44

序号	刊名	指标名称				社科统计源期刊引用		复合统计源引用		期刊综合统计源引用		可被引文献量			研究层次
		2019-2020	2021	影响因子	即年指标	2019-2020	2021	2019-2020	2021	2019	2020	2021			
29	浙江金融	55	1	0.255	0.011	193	3	59	1	121	95	93	2		
30	海南金融	77	25	0.291	0.214	262	31	82	26	138	127	117	2		
31	银行家	129	13	0.166	0.042	651	23	139	18	421	355	307	3		
32	中国保险	68	7	0.239	0.058	244	14	75	7	140	145	121	3		
33	金融市场研究	67	13	0.245	0.097	180	16	67	13	149	124	134	2		
34	中国证券期货	41		0.263		138	1	48	1	84	72	37	2		
35	上海保险	28	6	0.121	0.055	157	13	39	11	125	106	110	2		
36	债券	66	28	0.221	0.158	269	36	71	31	148	151	177	3		
37	华北金融	66	16	0.244	0.139	256	25	72	16	136	135	115	2		
38	金融纵横	94	28	0.283	0.15	303	32	102	30	164	168	187	2		
39	开发性金融研究	27		0.241		74	6	32		56	56	56	2		
40	金融发展评论	44	4	0.177	0.049	112	4	47	4	154	94	81	2		
41	金融理论与教学	50	27	0.149	0.178	198	37	62	28	174	162	152	2		
42	国际融资	9	1	0.15	0.067	36	2	9	1	11	49	15	3		
43	保险职业学院学报	24	4	0.11	0.042	117	5	35	5	113	105	95	2		
44	西部金融	62	4	0.152	0.022	249	4	67	4	216	191	186	2		
45	福建金融	63	24	0.2	0.171	191	29	65	25	157	158	140	2		
46	上海立信会计金融学院学报	12	2	0.1	0.037	119	3	16	2	62	58	54	1		
47	科技与金融	23	2	0.205	0.03	74	3	31	2	49	63	66	2		
48	中国钱币	5		0.042		10		5		63	56	43	1		
49	甘肃金融	58	12	0.163	0.068	181	20	59	13	177	179	176	2		
50	北方金融	53	12	0.095	0.044	260	17	61	14	286	271	272	2		
51	中国金融电脑	19	5	0.055	0.039	162	15	52	10	178	167	127	2		
52	河北金融	44	4	0.114	0.022	198	7	51	5	194	191	183	2		
53	时代金融	159	21	0.04	0.034	1614	57	212	24	1998	1995	626	2		
54	中国外汇	49	12	0.102	0.055	108	12	50	12	260	222	217	3		
55	金融电子化	24	1	0.048	0.006	93	5	34	4	268	232	168	3		
56	金融会计	25	4	0.114	0.038	111	5	26	4	116	103	106	2		
57	现代金融导刊	20	6	0.089	0.035	60	13	22	7	99	126	172	3		
58	吉林金融研究	26	4	0.063	0.017	142	4	30	4	198	212	229	2		
59	黑龙江金融	17	2	0.031	0.009	153	2	19	2	292	255	211	2		
	本栏目计量指标均值	189	29	0.749	0.245	528	38	206	30	206	175	138			
		G0,G1,G24,G26 文化与博物馆学													
1	文化纵横	229	38	1.422	0.535	310	40	237	39	77	84	71	1		
2	东南文化	148	21	0.688	0.174	263	25	174	22	87	128	121	1		
3	文化遗产	161	8	0.725	0.072	288	15	181	12	114	108	111	1		
4	读书	100		0.205		153	1	102		254	234	7	1		
5	中国博物馆	92	4	0.564	0.045	178	9	108	9	75	88	88	1		
6	民间文化论坛	82	5	0.554	0.063	144	6	84	6	74	74	79	2		

人文社科类影响因子、被引频次及可被引文献量 续表 45

序号	刊名	指标名称				社科统计源期刊引用		复合统计源引用		期刊综合统计源引用		可被引文献量			研究层次
		2019-2020	2021	影响因子	即年指标	2019-2020	2021	2019-2020	2021	2019	2020	2021			
7	中华文化论坛	55	5	0.281	0.06	86	5	59	5	97	99	84	1		
8	中原文化研究	60	9	0.303	0.098	144	12	65	9	100	98	92	1		
9	中国图书评论	46	5	0.145	0.045	92	5	49	5	174	143	112	1		
10	文化艺术研究	29	28	0.184	0.412	79	30	31	30	79	79	68	1		
11	中国文化	11	1	0.087	0.019	23	1	12	1	64	63	52	1		
12	博物院	54	6	0.269	0.055	122	10	64	10	95	106	110	2		
13	自然科学博物馆研究	60	8	0.458	0.131	86	11	68	10	69	62	61	1		
14	教育文化论坛	29	4	0.115	0.036	97	5	32	4	141	112	112	1		
15	寻根	5		0.116		6		5		4	39	32	1		
16	文化软实力研究	9	1	0.108	0.018	23	3	10	1	53	30	56	1		
17	地方文化研究	13	2	0.092	0.031	35	2	15	2	73	69	65	1		
18	博览群书					2		1		1	4	2	1		
19	文化创新比较研究	170	21	0.028	0.011	1085	38	252	24	3371	2756	1881	1		
20	中国民族博览	65	5	0.023	0.004	453	12	94	5	1405	1438	1344	2		
21	文化学刊	67	9	0.038	0.011	382	23	74	11	909	833	801	1		
22	人文天下	47	2	0.047	0.011	194	2	62	2	454	536	179	2		
23	东方收藏	3	2	0.015	0.005	12	3	6	3	37	165	401	3		
	本栏目计量指标均值	67	9	0.294	0.092	185	11	78	11	339	319	258			
G2(除 G24,G25,G26,G27) 信息与新闻出版学															
1	国际新闻界	639	46	3.043	0.438	1116	57	656	46	105	105	105	1		
2	新闻与传播研究	492	32	2.929	0.386	708	34	496	32	84	84	83	1		
3	现代传播(中国传媒大学学报)	1088	95	1.584	0.279	2240	109	1135	98	343	344	340	1		
4	新闻记者	424	52	2.089	0.584	739	58	441	54	108	95	89	2		
5	新闻界	499	92	1.912	0.786	1003	106	517	93	126	135	117	2		
6	中国科技期刊研究	934	148	2.295	0.733	1118	168	1047	165	206	201	202	2		
7	新闻大学	347	26	1.735	0.271	638	28	359	26	102	98	96	1		
8	编辑学报	540	114	1.617	0.745	668	132	629	129	178	156	153	2		
9	新闻与写作	533	81	1.313	0.468	1190	115	555	83	222	184	173	2		
10	当代传播	309	25	1.051	0.167	680	48	317	27	145	149	150	1		
11	新闻与传播评论	144	16	1.067	0.25	308	29	155	17	68	67	64	1		
12	编辑之友	487	63	1.182	0.346	873	79	498	63	209	203	182	2		
13	全球传媒学刊	148	15	1.701	0.294	242	15	158	15	46	41	51	2		
14	中国出版	603	104	0.879	0.315	1170	125	635	107	364	322	330	2		
15	科技与出版	650	136	1.089	0.515	996	151	693	145	337	260	264	2		
16	出版发行研究	450	39	0.893	0.213	850	45	470	40	261	243	183	2		
17	出版广角	768	120	0.555	0.187	1622	143	819	126	691	694	641	2		
18	中国编辑	473	117	1.134	0.547	772	145	486	119	211	206	214	2		
19	出版科学	262	39	1.191	0.494	440	41	282	40	125	95	79	2		
20	数据智能(英文)	57	6	0.983	0.171	70	6	63	6	21	37	35	2		

人文社科类影响力因子、被引频次及可被引文献量 续表 46

序号	刊名	社科统计源期刊引用				复合统计源引用		期刊综合统计源引用		可被引文献量			研究层次
		2019-2020	2021	影响因子	即年指标	2019-2020	2021	2019-2020	2021	2019	2020	2021	
21	青年记者	454	51	0.145	0.054	1816	95	504	57	1600	1524	949	2
22	新闻爱好者	315	46	0.528	0.146	780	52	329	46	292	305	314	2
23	对外传播	237	98	0.45	0.436	501	110	253	100	287	240	225	3
24	传媒	419	56	0.327	0.095	1427	107	462	63	673	608	591	2
25	现代出版	151	65	0.706	0.756	264	72	154	67	125	89	86	2
26	东南传播	103	11	0.096	0.023	590	29	118	13	579	493	486	2
27	新媒体研究	162	18	0.073	0.024	1309	31	203	21	1215	1001	763	2
28	中国记者	59	7	0.118	0.047	171	11	61	8	287	215	150	2
29	传媒观察	89	21	0.249	0.121	369	31	95	22	183	175	173	2
30	国际传播	48	4	0.39	0.061	114	4	48	4	61	62	66	2
31	编辑学刊	69	17	0.307	0.148	144	21	73	17	112	113	115	2
32	中国广播电视学刊	95	23	0.104	0.052	410	45	107	24	484	431	442	2
33	北京印刷学院学报	81	11	0.093	0.019	339	37	140	29	351	522	566	2
34	未来传播	32	7	0.167	0.08	104	7	32	7	96	96	88	1
35	电视研究	101	4	0.171	0.013	362	9	106	4	313	277	312	2
36	今传媒	59	9	0.05	0.018	433	28	74	15	600	573	502	2
37	当代电视	108	15	0.162	0.054	580	40	110	15	361	306	279	2
38	新闻春秋	21	4	0.156	0.057	64	6	21	4	69	66	70	2
39	新闻知识	32	4	0.069	0.021	172	8	36	4	277	188	188	2
40	新闻世界	39	8	0.062	0.027	292	19	44	10	326	307	301	2
41	教育传媒研究	46	6	0.173	0.042	149	14	54	9	130	136	143	3
42	科技传播	161	13	0.044	0.011	995	40	303	21	2072	1619	1194	3
43	出版与印刷	40	13	0.278	0.16	69	14	46	14	72	72	81	2
44	新闻战线	152	2	0.089	0.003	522	2	163	2	964	751	591	2
45	中国广播	44	3	0.091	0.015	223	7	47	4	257	229	206	2
46	中国传媒科技	74	12	0.076	0.022	229	26	98	17	498	482	546	3
47	现代视听	40	7	0.083	0.03	213	8	47	7	239	245	236	2
48	中国出版史研究	21		0.183		32		22		67	48	49	2
49	传播与版权	141	8	0.087	0.017	414	11	167	11	850	774	471	2
50	视听界	36	2	0.092	0.01	191	7	38	2	198	194	192	2
51	新阅读	11	2	0.074	0.021	29	5	12	2	51	97	95	2
52	新闻研究导刊	233	48	0.033	0.021	1749	107	287	57	3758	3238	2312	2
53	中国报业	92	20	0.044	0.017	450	64	104	27	1017	1089	1203	2
54	新闻传播	71	15	0.025	0.011	519	70	84	21	1463	1367	1326	2
55	传媒评论	14	3	0.028	0.017	89	8	15	3	265	243	179	2
56	传媒论坛	175	26	0.03	0.014	1237	98	238	37	2953	2811	1925	3
57	采写编	20	1	0.021	0.001	142	11	29	1	460	480	1062	2
	本栏目计量指标均值	244	36	0.634	0.194	613	51	266	39	483	442	386	

人文社科类影响因子、被引频次及可被引文献量 续表 47

序号	刊名	指标名称				社科统计源期刊引用		复合统计源引用		期刊综合统计源引用		可被引文献量			研究层次
		2019-2020	2021	影响因子	即年指标	2019-2020	2021	2019-2020	2021	2019	2020	2021			
G25,G35 图书馆学;情报学															
1	中国图书馆学报	793	80	7.699	1.6	957	84	826	82	53	50	50	2		
2	图书情报工作	1883	92	2.408	0.258	2651	113	2058	104	390	392	357	2		
3	情报理论与实践	1540	263	2.278	0.797	2485	342	1773	287	338	338	330	2		
4	情报杂志	1432	206	2.025	0.601	2311	261	1633	229	354	353	343	2		
5	情报学报	754	47	3.004	0.392	1126	64	885	59	126	125	120	1		
6	情报科学	1243	139	1.964	0.466	2439	231	1538	179	329	304	298	2		
7	现代情报	932	62	2.048	0.295	1794	112	1108	80	237	218	210	2		
8	图书与情报	669	38	3.041	0.362	892	42	718	41	107	113	105	2		
9	图书情报知识	405	46	2.596	0.561	558	57	436	49	81	75	82	2		
10	图书馆论坛	896	228	1.939	1.046	1286	273	947	242	234	228	218	2		
11	情报资料工作	404	70	2.573	0.972	572	84	434	76	80	77	72	2		
12	图书馆学研究	1150	93	1.805	0.321	1532	104	1215	98	332	305	290	2		
13	数据分析与知识发现	428	52	1.403	0.354	994	98	625	81	156	149	147	2		
14	大学图书馆学报	491	55	2.48	0.561	572	61	509	55	97	101	98	2		
15	图书馆	831	79	2.047	0.405	1229	90	880	81	206	200	195	2		
16	图书馆杂志	608	60	1.535	0.293	771	69	641	64	194	202	205	2		
17	图书馆建设	494	110	1.83	0.88	634	136	500	111	142	128	125	2		
18	图书馆工作与研究	1221	108	2.666	0.537	1553	131	1260	114	240	218	201	2		
19	国家图书馆学刊	317	36	2.281	0.554	431	38	330	37	73	66	65	2		
20	科技情报研究	111	12	2.581	0.387	144	14	116	14	8	35	31	2		
21	信息资源管理学报	250	40	1.938	0.506	400	52	287	44	54	75	79	1		
22	图书馆理论与实践	410	33	1.038	0.266	620	39	438	35	243	152	124	2		
23	数字图书馆论坛	337	36	1.453	0.303	469	37	365	36	114	118	119	2		
24	农业图书情报学报	209	28	0.95	0.259	328	37	248	33	111	109	108	2		
25	新世纪图书馆	277	22	0.733	0.117	407	24	291	22	198	180	188	2		
26	医学信息学杂志	90	13	0.192	0.061	391	29	300	28	231	237	213	2		
27	图书情报导刊	100	12	0.338	0.092	192	19	120	18	147	149	130	2		
28	情报探索	248	22	0.509	0.099	477	33	292	27	250	237	222	2		
29	图书馆学刊	304	26	0.508	0.107	491	39	335	31	340	259	242	2		
30	高校图书馆工作	195	11	0.89	0.11	251	17	205	13	112	107	100	2		
31	中华医学图书情报杂志	111	7	0.371	0.053	237	9	187	9	154	145	133	2		
32	图书馆研究与工作	272	20	0.645	0.112	405	26	285	20	223	199	178	3		
33	文献	48	8	0.294	0.114	62	8	48	8	94	69	70	2		
34	文献与数据学报	68	2	0.81	0.049	101	2	79	2	41	43	41	2		
35	大学图书情报学刊	214	33	0.658	0.221	300	39	227	35	165	160	149	2		
36	图书馆研究	132	9	0.576	0.089	183	9	138	9	120	109	101	2		
37	四川图书馆学报	103	17	0.386	0.137	156	19	113	18	140	127	124	2		

人文社科类影响因子、被引频次及可被引文献量 续表 48

序号	刊名	社科统计源期刊引用				复合统计源引用		期刊综合统计源引用		可被引文献量			研究层次
		2019-2020	2021	影响因子	即年指标	2019-2020	2021	2019-2020	2021	2019	2020	2021	
38	知识管理论坛	32		0.444		58		37		35	37	34	1
39	中国中医药图书情报杂志	51	3	0.227	0.028	145	11	104	8	113	112	107	2
40	河南图书馆学刊	194	19	0.156	0.035	322	25	202	22	636	610	539	2
41	山东图书馆学刊	87	3	0.322	0.025	120	3	89	3	139	131	121	2
42	中国典籍与文化	15	2	0.107	0.027	29	2	16	2	75	65	73	2
43	河北科技图苑	81	3	0.368	0.029	110	5	84	3	113	107	105	2
44	古籍整理研究学刊	11	2	0.043	0.018	46	2	11	2	135	121	113	2
45	图书馆界	61	7	0.264	0.066	86	8	64	7	119	112	106	2
46	Journal of Data and Information Science	10	3	0.175	0.097	27	5	16	3	22	35	31	2
47	竞争情报	29	4	0.326	0.103	66	5	33	4	46	43	39	2
48	内蒙古科技与经济	138	14	0.041	0.009	641	38	289	27	1746	1646	1546	3
49	晋图学刊	47	1	0.303	0.014	79	1	52	1	83	72	73	2
	本栏目计量指标均值	423	47	1.332	0.308	656	60	477	53	200	189	179	
G27 档案学													
1	档案学通讯	429	46	2.332	0.517	535	47	439	46	97	87	89	2
2	档案学研究	565	73	2.269	0.589	776	82	597	76	125	124	124	2
3	山西档案	427	97	1.095	0.782	577	104	442	97	238	152	124	3
4	中国档案	203	30	0.611	0.286	304	35	224	35	172	160	105	2
5	浙江档案	258	40	0.668	0.198	369	49	272	43	187	199	202	3
6	档案与建设	281	26	0.579	0.129	447	29	308	27	272	213	202	3
7	档案管理	311	79	0.687	0.27	421	93	330	84	178	275	293	2
8	兰台世界	94	8	0.088	0.018	251	9	112	8	552	516	453	2
9	北京档案	240	39	0.863	0.283	345	44	256	41	135	143	138	3
10	档案	26	3	0.098	0.023	57	3	26	3	132	132	132	2
11	档案天地	26	6	0.157	0.04	52	10	30	8	66	100	150	3
12	四川档案	6	3	0.071	0.081	15	3	8	3	39	46	37	3
13	山东档案	26	3	0.082	0.02	57	3	34	3	160	159	153	3
14	云南档案	13		0.076		23		13		94	77	43	3
15	黑龙江档案	33	3	0.041	0.003	78	4	38	3	362	449	877	2
16	机电兵船档案	17	1	0.059	0.009	34	3	19	2	147	142	116	2
17	城建档案	21	3	0.021	0.005	103	6	31	5	468	514	637	2
	本栏目计量指标均值	175	29	0.576	0.203	261	31	187	30	201	205	228	
G3(除 G35) 科学学与科研事业													
1	中国软科学	1680	103	4.118	0.484	2985	137	1892	110	205	203	213	1
2	科学学研究	1414	204	2.946	0.883	2381	311	1500	223	245	235	231	1
3	科研管理	1780	142	2.673	0.534	3510	185	1948	150	319	347	266	2
4	科学学与科学技术管理	592	56	2.608	0.475	1121	71	636	56	122	105	118	2
5	中国科学院院刊	527	74	1.637	0.471	1901	188	1278	168	162	160	157	2
6	科技进步与对策	1852	235	2.037	0.548	4159	376	2032	261	471	438	429	1

人文社科类影响因子、被引频次及可被引文献量 续表 49

序号	刊名	指标名称				社科统计源期刊引用		复合统计源引用		期刊综合统计源引用		可被引文献量			研究层次
		2019-2020	2021	影响因子	即年指标	2019-2020	2021	2019-2020	2021	2019	2020	2021			
7	软科学	1186	125	2.084	0.492	2754	215	1369	139	306	263	254	1		
8	科技管理研究	1956	135	1.164	0.202	4491	216	2482	168	862	818	668	2		
9	研究与发展管理	424	33	2.494	0.388	878	41	439	34	82	88	85	2		
10	中国科技论坛	790	79	1.508	0.332	1517	134	888	96	269	255	238	1		
11	中国科学基金	149	23	0.842	0.198	480	35	388	33	89	88	116	3		
12	科学管理研究	351	21	1.026	0.152	684	38	421	28	188	154	138	1		
13	中国高校科技	555	51	1.053	0.237	859	63	674	58	271	256	215	2		
14	科学与社会	83	1	0.922	0.025	145	2	103	2	50	40	40	1		
15	情报工程	71	12	0.546	0.2	128	13	96	12	65	65	60	1		
16	科普研究	105	18	0.677	0.257	236	28	150	22	75	80	70	1		
17	中国科技资源导刊	83	7	0.461	0.088	156	16	126	13	93	87	80	2		
18	技术与创新管理	149	18	0.69	0.186	364	24	188	21	120	96	97	2		
19	科学与管理	56	3	0.354	0.044	176	3	76	3	72	86	68	2		
20	科技与管理	71	1	0.425	0.014	197	2	86	1	87	80	72	2		
21	科技与经济	78	8	0.295	0.061	294	17	99	12	132	132	132	1		
22	华东科技	5		0.061		83		62		45	37	31	3		
23	中国发明与专利	93	11	0.189	0.093	359	26	160	19	264	228	118	3		
24	全球科技经济瞭望	78	4	0.315	0.031	138	7	108	5	120	128	131	2		
25	创新科技	95	31	0.345	0.295	177	34	116	32	155	120	105	3		
26	高科技与产业化	10		0.082		76		33		62	60	29	3		
27	未来与发展	73	7	0.154	0.032	271	12	92	10	241	234	221	1		
28	科技创新发展战略研究	46	5	0.357	0.068	87	7	54	6	68	61	74	2		
29	学会	18	2	0.077	0.017	70	3	42	3	110	124	121	3		
30	科学文化评论	14		0.139		18		16		48	53	43	1		
31	海峡科学	24	3	0.041	0.011	134	9	77	7	301	284	276	2		
32	农业科研经济管理	11		0.12		32		25		46	46	36	2		
33	江苏科技信息	101	11	0.062	0.014	419	44	233	30	818	818	777	2		
34	质量与标准化	5		0.038		39		15		70	62	71	3		
35	品牌与标准化	1	3	0.004	0.011	37	13	21	8	97	130	265	2		
36	厦门科技	9		0.05		49	1	22	1	87	92	79	3		
37	云南科技管理	8	3	0.037	0.028	35	5	20	5	111	105	106	3		
	本栏目计量指标均值	393	46	0.882	0.222	850	62	486	54	187	180	168			
G4/G7 教育															
1	教育研究	1747	184	4.786	1.122	2481	209	1791	187	201	164	164	1		
2	中国高教研究	1591	199	3.948	1.053	2227	237	1768	220	200	203	189	1		
3	中国电化教育	1711	268	3.988	1.258	3062	332	1914	280	219	210	213	1		
4	电化教育研究	1620	169	4.091	0.828	2780	214	1783	183	192	204	204	1		
5	高等工程教育研究	1138	106	3.144	0.579	1734	136	1493	131	184	178	183	2		
6	高等教育研究	787	64	2.475	0.451	1059	80	829	68	165	153	142	1		

人文社科类影响因子、被引频次及可被引文献量 续表 50

序号	刊名	社科统计源期刊引用				复合统计源引用		期刊综合统计源引用		可被引文献量			研究层次
		2019-2020	2021	影响因子	即年指标	2019-2020	2021	2019-2020	2021	2019	2020	2021	
7	华东师范大学学报(教育科学版)	812	119	3.942	1.102	1275	136	879	121	94	112	108	1
8	教育发展研究	1019	110	2.034	0.451	1564	133	1064	110	255	246	244	1
9	远程教育杂志	627	72	4.86	1.091	1007	85	696	74	65	64	66	1
10	开放教育研究	517	108	3.59	1.543	876	125	573	114	71	73	70	1
11	中国教育学刊	949	89	1.969	0.408	1942	127	972	93	224	258	218	1
12	中国大学教学	911	74	2.429	0.425	1322	100	1132	92	194	181	174	2
13	高校教育管理	530	76	3.313	1.101	716	98	566	86	83	77	69	1
14	清华大学教育研究	434	46	2.181	0.495	598	47	462	46	100	99	93	1
15	现代远程教育研究	491	84	3.41	1.235	775	104	527	89	71	73	68	1
16	思想理论教育	1010	185	2.244	0.877	2350	252	1070	199	227	223	211	1
17	北京大学教育评论	167	7	2.197	0.189	259	8	174	7	40	36	37	1
18	中国远程教育	657	100	2.986	1.064	1169	124	751	107	120	100	94	1
19	课程·教材·教法	741	39	1.518	0.166	1996	51	758	41	246	242	235	2
20	国家教育行政学院学报	624	68	2.115	0.515	859	80	665	73	154	141	132	2
21	中国高等教育	1005	94	1.146	0.233	1665	105	1142	102	433	444	403	1
22	全球教育展望	334	29	1.452	0.259	806	36	345	30	116	114	112	2
23	现代教育管理	1007	147	2.147	0.758	1518	182	1074	154	257	212	194	1
24	重庆高教研究	394	75	3.078	1.172	562	98	421	79	66	62	64	2
25	现代教育技术	836	65	1.976	0.353	1644	93	985	70	215	208	184	2
26	外语界	393	62	2.729	0.886	650	79	411	66	74	70	70	1
27	思想理论教育导刊	811	71	1.094	0.251	2147	89	850	73	390	351	283	1
28	外语教学与研究	191	11	1.257	0.151	326	17	197	12	75	77	73	1
29	江苏高教	821	108	1.613	0.441	1198	127	888	118	254	255	245	1
30	教育与经济	255	26	2.056	0.413	386	29	263	26	63	61	63	2
31	中国职业技术教育	1806	262	1.62	0.498	2755	301	2034	271	580	535	526	2
32	教育科学	356	20	2.211	0.267	600	21	374	21	82	79	75	1
33	复旦教育论坛	297	22	1.678	0.272	404	23	313	22	87	90	81	1
34	思想教育研究	775	135	1.114	0.414	1891	202	832	146	340	356	326	1
35	比较教育研究	472	38	1.405	0.244	836	47	489	38	169	167	156	2
36	教师教育研究	366	36	1.687	0.333	685	44	382	36	112	105	108	1
37	外语教学	368	40	1.521	0.342	769	57	382	41	119	123	117	1
38	湖南师范大学教育科学学报	412	69	2.07	0.793	644	77	423	72	107	92	87	1
39	学位与研究生教育	512	32	1.803	0.2	701	40	538	35	150	134	160	1
40	大学教育科学	477	105	2.35	1.28	607	133	512	115	108	95	82	1
41	教育学报	221	28	1.373	0.286	398	30	229	29	84	77	98	1
42	苏州大学学报(教育科学版)	225	30	2.143	0.588	346	36	237	32	52	53	51	1
43	语言教学与研究	154	12	1.283	0.211	411	20	157	12	61	59	57	1
44	学校党建与思想教育	1177	192	0.844	0.282	3038	330	1298	210	703	692	682	2

人文社科类影响因子、被引频次及可被引文献量 续表 51

序号	刊名	指标名称	社科统计源期刊引用				复合统计源引用		期刊综合统计源引用		可被引文献量			研究层次
			2019-2020	2021	影响因子	即年指标	2019-2020	2021	2019-2020	2021	2019	2020	2021	
45	教育与职业		1212	187	1.305	0.424	1912	236	1357	204	487	442	441	1
46	教育研究与实验		233	20	1.259	0.235	486	26	241	20	93	92	85	1
47	现代远距离教育		312	41	2.311	0.661	596	60	337	46	67	68	62	1
48	外语电化教学		390	29	2.063	0.319	625	31	409	30	96	93	91	1
49	外语与外语教学		196	33	1.14	0.379	427	44	204	34	87	85	87	1
50	民族教育研究		439	57	1.829	0.456	707	66	449	57	118	122	125	2
51	高教探索		460	42	1.022	0.201	789	55	518	50	231	219	209	1
52	研究生教育研究		307	37	1.744	0.446	442	48	331	44	90	86	83	1
53	教育理论与实践		689	65	0.553	0.128	1832	100	801	71	655	591	506	1
54	职教论坛		794	130	1.205	0.439	1214	150	883	138	342	317	296	1
55	黑龙江高教研究		677	111	0.896	0.343	1231	167	781	139	398	358	324	1
56	学前教育研究		517	38	2.068	0.295	1132	70	536	41	127	123	129	1
57	职业技术教育		939	109	0.96	0.239	1417	138	1041	119	500	478	457	2
58	教育学术月刊		350	35	1.039	0.196	698	55	384	36	160	177	179	1
59	教育科学研究		309	18	0.896	0.106	874	23	330	19	179	166	170	1
60	河北师范大学学报(教育科学版)		253	50	1.199	0.472	499	65	274	53	111	100	106	1
61	中国高校科技		555	51	1.053	0.237	859	63	674	58	271	256	215	2
62	思想政治教育研究		444	51	1.178	0.28	1072	87	471	54	186	191	182	1
63	中国特殊教育		427	40	1.298	0.247	919	52	495	46	165	164	162	1
64	现代大学教育		198	21	1.193	0.276	280	22	209	21	87	79	76	1
65	外国教育研究		170	14	0.783	0.136	429	18	178	14	109	108	103	2
66	人民教育		294	14	0.53	0.07	870	19	305	15	267	288	201	2
67	高教发展与评估		141	5	1.076	0.072	208	8	159	7	65	66	69	1
68	外语教学理论与实践		94	13	0.931	0.203	210	21	97	14	51	50	64	1
69	中国教育科学(中英文)		191	13	1.326	0.163	295	33	197	13	69	75	80	3
70	中华医学教育杂志		268	27	0.61	0.113	560	43	522	42	208	231	238	3
71	当代教育科学		299	34	0.735	0.233	729	50	317	35	216	191	146	1
72	大学化学		648	200	1.127	0.459	966	295	854	273	225	350	436	3
73	当代教育论坛		257	51	1.539	0.622	487	75	267	57	81	86	82	1
74	中国高等医学教育		414	25	0.224	0.027	818	55	749	54	919	929	912	3
75	教学与管理		538	76	0.265	0.077	2645	130	593	79	1007	1022	989	2
76	数学教育学报		331	95	1.547	0.979	1133	113	352	96	111	103	97	3
77	成人教育		419	46	1.069	0.261	696	63	457	50	204	188	176	1
78	山东外语教学		158	19	0.935	0.244	316	25	169	20	85	84	78	1
79	中国医学教育技术		203	10	0.531	0.059	448	32	375	30	184	198	170	3
80	医学教育研究与实践		238	27	0.423	0.126	530	53	470	52	289	273	215	3
81	教育经济评论		65	1	0.756	0.026	128	1	67	1	42	44	39	2
82	上海教育科研		170	18	0.394	0.092	606	30	185	18	218	214	196	1

人文社科类影响因子、被引频次及可被引文献量 续表 52

序号	刊名	指标名称				社科统计源期刊引用		复合统计源引用		期刊综合统计源引用		可被引文献量			研究层次
		2019-2020	2021	影响因子	即年指标	2019-2020	2021	2019-2020	2021	2019	2020	2021			
83	中国考试	250	37	0.839	0.252	695	46	263	39	152	146	147	2		
84	中国成人教育	373	66	0.316	0.162	673	76	417	71	608	572	408	1		
85	教育探索	122	12	0.307	0.052	296	17	145	13	155	242	233	1		
86	基础教育	82	7	0.603	0.121	213	8	89	7	71	65	58	2		
87	教师发展研究	85	7	0.685	0.115	166	8	85	7	61	63	61	2		
88	教育评论	223	23	0.306	0.072	499	32	242	27	390	338	318	1		
89	中华医学教育探索杂志	167	19	0.261	0.054	385	47	363	43	287	352	355	3		
90	化学教育(中英文)	642	44	0.696	0.094	1565	100	813	59	438	484	466	3		
91	当代教育与文化	137	31	0.652	0.33	402	45	147	32	108	102	94	2		
92	基础医学教育	313	67	0.517	0.264	536	81	512	81	319	287	254	3		
93	中小学管理	183	16	0.53	0.098	407	18	187	16	182	163	164	3		
94	教育与教学研究	226	36	0.974	0.31	414	45	244	38	118	114	116	2		
95	终身教育研究	112	13	0.911	0.213	159	16	116	14	66	57	61	1		
96	医学教育管理	99	7	0.406	0.051	205	17	180	16	120	124	137	2		
97	高校医学教学研究(电子版)	96	1	0.619	0.014	153	3	142	3	78	77	72	3		
98	现代教育科学	114	14	0.232	0.092	396	21	140	17	329	162	153	1		
99	生物学通报	5		0.011		130	2	36	2	239	222	218	3		
100	中国人民大学教育学报	42	12	0.416	0.24	115	16	48	15	50	51	50	1		
101	高等教育研究学报	72	4	0.49	0.054	119	5	104	4	72	75	74	2		
102	中国教育信息化	271	21	0.253	0.043	772	52	388	35	550	521	483	2		
103	当代职业教育	124	18	0.717	0.214	203	22	130	18	90	83	84	2		
104	统计学报	53	1	0.461	0.023	121	3	62	3	67	48	43	1		
105	华文教学与研究	30	8	0.341	0.182	116	14	30	8	45	43	44	2		
106	云南师范大学学报(对外汉语教学与研究版)	35	5	0.278	0.085	184	17	37	5	61	65	59	1		
107	大学教育	470	40	0.323	0.056	857	113	690	93	754	703	709	2		
108	宁波大学学报(教育科学版)	111	19	0.478	0.194	203	27	120	22	128	104	98	2		
109	历史教学(下半月刊)	36	7	0.189	0.07	61	9	40	7	98	92	100	1		
110	开放学习研究	77	8	0.802	0.178	111	10	87	9	49	47	45	1		
111	职教发展研究	79	11	0.712	0.204	104	14	83	12	51	60	54	2		
112	上海教育评估研究	96	19	0.508	0.218	166	25	108	21	98	91	87	1		
113	继续教育研究	94	46	0.344	0.118	193	67	112	55	117	156	389	1		
114	教师教育学报	108	43	0.584	0.467	250	54	119	44	95	90	92	2		
115	化学教学	223	16	0.455	0.07	828	39	242	16	252	238	230	3		
116	世界教育信息	81	9	0.23	0.075	189	11	89	9	234	118	120	3		
117	北京教育(高教)	150	32	0.278	0.124	310	48	199	42	267	273	259	1		
118	计算机教育	498	60	0.526	0.123	858	120	744	103	482	465	489	3		
119	教育测量与评价	87	10	0.426	0.108	344	14	97	10	103	101	93	1		
120	高等职业教育探索	75	6	0.51	0.085	137	11	88	7	76	71	71	1		

人文社科类影响因子、被引频次及可被引文献量 续表 53

序号	刊名	指标名称				社科统计源期刊引用		复合统计源引用		期刊综合统计源引用		可被引文献量			研究层次
		2019-2020	2021	影响因子	即年指标	2019-2020	2021	2019-2020	2021	2019	2020	2021			
121	高等理科教育	114	7	0.465	0.066	176	12	139	8	114	131	106	2		
122	中国农业教育	123	7	0.703	0.093	182	9	153	9	88	87	75	2		
123	当代教师教育	41	7	0.373	0.13	83	8	42	7	55	55	54	1		
124	高等农业教育	124	6	0.429	0.044	181	9	156	9	148	141	135	2		
125	药学教育	76	1	0.323	0.009	128	6	120	5	119	116	109	3		
126	教育导刊	78	8	0.215	0.052	339	21	95	10	194	168	153	1		
127	中医教育	72	10	0.268	0.083	152	18	141	16	139	130	120	3		
128	教育生物学杂志	9	4	0.101	0.047	74	14	36	10	42	47	86	2		
129	高等建筑教育	152	9	0.507	0.059	214	15	195	15	150	150	152	3		
130	生物学教学	23	3	0.027	0.008	533	18	110	10	443	398	400	3		
131	内蒙古师范大学学报(教育科学版)	63	4	0.156	0.03	254	8	77	4	254	149	132	2		
132	语文建设	71	1	0.077	0.002	1182	17	73	1	464	464	412	3		
133	基础教育课程	124	8	0.238	0.033	924	26	133	9	269	251	246	2		
134	高教论坛	155	14	0.208	0.038	332	27	208	22	364	381	365	2		
135	大学物理	123	20	0.33	0.094	249	32	193	29	173	200	213	3		
136	现代教育论丛	47	1	0.309	0.018	86	1	48	1	83	69	56	1		
137	教学研究	56	7	0.276	0.092	160	8	67	7	128	75	76	2		
138	黑龙江教育(高教研究与评估)	199	31	0.249	0.079	378	51	278	45	387	412	394	1		
139	高教学刊	715	100	0.201	0.059	1527	219	1108	176	1674	1882	1690	3		
140	扬州大学学报(高教研究版)	62	8	0.271	0.082	168	15	88	10	122	107	97	1		
141	职业教育研究	124	35	0.305	0.183	233	45	153	37	211	195	191	2		
142	现代特殊教育	179	18	0.229	0.049	388	24	199	19	415	367	371	2		
143	当代继续教育	54	6	0.391	0.092	92	8	58	7	70	68	65	1		
144	吉林化工学院学报	202	17	0.388	0.068	366	30	291	27	267	254	250	2		
145	天津师范大学学报(基础教育版)	106	18	0.752	0.261	413	43	110	18	67	74	69	2		
146	职教通讯	105	18	0.186	0.09	195	25	121	21	331	233	200	2		
147	外语测试与教学	16	4	0.291	0.143	63	6	18	4	26	29	28	1		
148	数学通报	72	8	0.25	0.071	388	10	83	9	158	130	113	3		
149	浙江医学教育	16	1	0.066	0.008	96	7	78	6	119	123	118	2		
150	河北农业大学学报(社会科学版)	56	6	0.237	0.062	154	16	98	11	125	111	97	2		
151	中国继续医学教育	307	53	0.054	0.027	1591	161	1246	142	3049	2637	1949	2		
152	高等继续教育学报	50	3	0.299	0.037	116	5	56	3	83	84	81	3		
153	当代教育理论与实践	85	5	0.262	0.034	207	15	113	6	171	153	149	2		
154	高校生物学教学研究(电子版)	94	4	0.653	0.049	139	4	131	4	75	69	82	3		
155	化工高等教育	154	6	0.471	0.035	233	13	224	13	140	187	172	3		
156	中国民族教育	22	2	0.141	0.024	71	6	22	3	84	72	83	2		
157	宁德师范学院学报(自然科学版)	14		0.091		75	1	47	1	77	77	70	2		
158	电气电子教学学报	170	11	0.361	0.043	281	19	251	18	236	235	256	3		

人文社科类影响因子、被引频次及可被引文献量 续表 54

序号	刊名	指标名称				社科统计源期刊引用		复合统计源引用		期刊综合统计源引用		可被引文献量			研究层次
		2019-2020	2021	影响因子	即年指标	2019-2020	2021	2019-2020	2021	2019	2020	2021			
159	物理实验	124	12	0.416	0.094	237	17	176	14	151	147	127	3		
160	继续医学教育	103	7	0.048	0.007	594	56	440	49	1067	1074	1006	3		
161	历史教学问题	34	2	0.12	0.015	140	4	34	2	134	150	135	1		
162	中国俄语教学	9		0.103		61		9		46	41	40	1		
163	煤炭高等教育	44	2	0.192	0.019	67	2	55	2	131	98	106	1		
164	卫生职业教育	232	25	0.062	0.015	965	95	654	83	1931	1817	1698	3		
165	美育学刊	27	6	0.131	0.062	105	9	29	7	102	104	97	1		
166	数字教育	55	2	0.286	0.024	171	7	70	3	96	96	82	2		
167	教育科学论坛	86	12	0.063	0.018	519	33	101	14	729	635	666	2		
168	中国林业教育	51		0.238		91	1	76	1	106	108	107	2		
169	中小学教师培训	43	4	0.103	0.019	300	12	45	4	209	210	206	2		
170	工业和信息化教育	139	33	0.299	0.13	250	62	201	52	219	246	254	3		
171	教育财会研究	87	9	0.424	0.095	141	9	98	9	107	98	95	2		
172	北京教育学院学报	26	1	0.171	0.025	90	1	26	1	79	73	40	2		
173	天津市教科院学报	33	5	0.191	0.063	106	9	38	6	90	83	80	1		
174	现代中小学教育	39	4	0.076	0.017	277	13	43	4	263	247	233	2		
175	中国地质教育	75	15	0.373	0.16	125	23	101	18	92	109	94	2		
176	少年儿童研究	58	10	0.269	0.098	190	14	67	10	113	103	102	3		
177	大学物理实验	161	12	0.401	0.062	250	13	207	12	201	200	195	3		
178	创新与创业教育	81	3	0.24	0.024	144	3	99	3	194	144	127	2		
179	中国德育	66	5	0.09	0.021	310	8	72	5	407	329	234	1		
180	高校辅导员学刊	59	10	0.253	0.093	158	12	68	10	116	117	108	1		
181	沈阳大学学报(社会科学版)	122	9	0.399	0.07	243	16	132	12	157	149	129	1		
182	教师教育论坛	49	4	0.094	0.014	226	19	55	7	243	276	276	2		
183	地理教学	66	10	0.087	0.027	1135	46	89	11	384	373	370	3		
184	外语教育研究	25	1	0.263	0.02	49	1	26	1	48	47	49	1		
185	教育教学论坛	1496	61	0.097	0.025	4370	141	2816	116	6445	8974	2416	2		
186	思想政治课研究	71	3	0.169	0.036	315	4	74	4	240	179	84	2		
187	中国电力教育	11	1	0.021	0.005	54	3	26	2	263	262	217	2		
188	成都师范学院学报	68	5	0.142	0.025	190	8	87	5	258	221	198	2		
189	福建教育学院学报	38	3	0.038	0.006	345	14	50	5	506	497	505	2		
190	集美大学学报(教育科学版)	45	3	0.257	0.039	109	4	49	3	89	86	77	2		
191	山东高等教育	26	1	0.176	0.014	53	2	30	2	73	75	71	2		
192	美术教育研究	119	16	0.032	0.009	874	61	292	29	1790	1876	1879	3		
193	吉林省教育学院学报(上旬)	76	11	0.076	0.022	340	23	93	15	503	501	498	2		
194	黑龙江教育(理论与实践)	236	25	0.274	0.059	424	44	291	40	423	437	427	1		
195	大学数学	100	8	0.36	0.061	148	10	133	9	143	135	132	3		
196	湖南广播电视大学学报	25		0.221		73	2	29		57	56	53	2		

人文社科类影响因子、被引频次及可被引文献量 续表 55

序号	刊名	指标名称				社科统计源期刊引用		复合统计源引用		期刊综合统计源引用		可被引文献量			研究层次
		2019-2020	2021	影响因子	即年指标	2019-2020	2021	2019-2020	2021	2019	2020	2021			
197	青少年研究与实践	36	2	0.286	0.034	88	4	36	2	64	62	59	2		
198	高等职业教育(天津职业大学学报)	32	4	0.147	0.039	57	5	38	5	113	105	102	2		
199	河南科技学院学报	53	21	0.155	0.147	176	32	67	24	184	159	143	2		
200	浙江纺织服装职业技术学院学报	19	2	0.132	0.028	61	11	37	10	71	73	71	2		
201	江苏教育研究	53		0.044		328	5	62		614	601	537	1		
202	北京工业职业技术学院学报	29	11	0.124	0.104	125	23	54	20	117	117	106	2		
203	教育与考试	18	2	0.108	0.026	54	2	20	2	85	82	76	1		
204	高校辅导员	39	5	0.202	0.052	136	7	39	5	91	102	96	2		
205	长春教育学院学报	25	4	0.061	0.028	132	5	35	4	269	141	142	2		
206	成都中医药大学学报(教育科学版)	43	1	0.151	0.006	84	2	62	2	146	139	168	2		
207	职业技术	41	10	0.072	0.043	150	27	73	20	302	270	234	2		
208	天津电大学报	29		0.228		48		32		64	63	60	1		
209	兵团教育学院学报	20	3	0.114	0.035	86	5	28	3	90	86	85	2		
210	教育文化论坛	29	4	0.115	0.036	97	5	32	4	141	112	112	1		
211	沈阳师范大学学报(教育科学版)	30	5	0.108	0.038	95	10	36	8	132	146	133	2		
212	辽宁科技学院学报	41	6	0.089	0.029	139	15	77	14	238	223	206	1		
213	幼儿教育	23	3	0.064	0.02	66	5	23	4	187	173	152	3		
214	河北大学成人教育学院学报	32	1	0.209	0.016	58	3	35	1	80	73	64	2		
215	中小学数字化教学	29	8	0.056	0.039	166	10	32	8	296	222	205	2		
216	课程教学研究	16	2	0.043	0.009	205	11	17	2	198	173	226	3		
217	物理通报	37	8	0.044	0.016	247	28	76	16	442	405	502	3		
218	河北职业教育	32	1	0.104	0.007	66	8	38	5	160	149	147	2		
220	广东技术师范大学学报	27	1	0.129	0.01	66	3	34	3	110	100	99	2		
219	思想政治课教学	47	6	0.074	0.028	790	28	52	7	325	312	217	3		
221	中小学信息技术教育	17	1	0.033	0.004	135	8	20	2	267	254	252	2		
222	民族高等教育研究	22		0.12		52		25		95	89	84	2		
223	中国冶金教育	28	10	0.059	0.048	79	15	55	13	242	229	207	2		
224	机械职业教育	44	2	0.121	0.012	84	4	53	3	191	173	162	2		
225	豫章师范学院学报	19	8	0.054	0.051	131	16	25	12	182	170	158	2		
226	纺织服装教育	61	1	0.213	0.007	117	15	107	15	148	139	138	3		
227	宁波教育学院学报	31	5	0.072	0.027	133	10	41	6	224	205	184	2		
228	体育教学	51	1	0.061	0.003	274	11	56	1	432	410	361	3		
229	长江工程职业技术学院学报	7		0.043		37		19		83	80	75	3		
230	山东电力高等专科学校学报	4	1	0.015	0.008	86	5	32	5	129	130	127	2		
231	广西职业技术学院学报	22		0.079		87		39		152	128	85	1		
232	南京开放大学学报	23	3	0.173	0.052	48	3	28	3	70	63	58	2		
233	北京教育(德育)	47	9	0.098	0.042	142	14	55	11	238	244	212	1		
234	西北成人教育学院学报	36	5	0.133	0.036	130	15	46	6	126	144	139	2		

人文社科类影响力因子、被引频次及可被引文献量 续表 56

序号	刊名	社科统计源期刊引用				复合统计源引用		期刊综合统计源引用		可被引文献量			研究层次
		2019-2020	2021	影响因子	即年指标	2019-2020	2021	2019-2020	2021	2019	2020	2021	
235	工业技术与职业教育	18	2	0.073	0.016	57	4	33	3	108	137	129	2
236	教育信息技术	19	1	0.038	0.004	169	2	25	1	250	255	244	2
237	河北广播电视大学学报	28	1	0.11	0.008	73	1	30	1	127	127	130	1
238	陕西教育(高教版)	57	8	0.06	0.018	173	20	80	11	469	481	439	2
239	科教文汇(中旬刊)	99	25	0.048	0.029	542	59	182	45	1015	1037	856	2
240	广西教育学院学报	30	2	0.052	0.007	143	3	44	3	288	293	273	2
241	中国轻工教育	15	1	0.072	0.01	54	2	28	2	104	103	97	2
242	林区教学	39	5	0.04	0.013	294	18	68	7	538	436	392	3
243	基础教育参考	23		0.024		225	4	31		712	255	252	2
244	考试研究	13	3	0.081	0.04	58	7	14	3	76	85	75	2
245	佳木斯职业学院学报	132	14	0.037	0.016	693	54	201	30	2141	1405	888	2
246	中国多媒体与网络教学学报(上旬刊)	178	18	0.072	0.019	573	30	297	26	1285	1182	940	2
247	广东职业技术教育与研究	33	1	0.039	0.003	165	2	68	2	430	426	366	1
248	语文学刊	11	3	0.048	0.028	55	4	11	3	115	114	108	1
249	广西广播电视大学学报	28	2	0.113	0.018	80	4	35	4	127	120	109	2
250	艺术教育	81	15	0.038	0.02	471	29	112	21	1402	744	757	2
251	科教文汇(上旬刊)	94	27	0.046	0.031	496	51	164	35	996	1028	865	2
252	科教文汇(下旬刊)	82	12	0.04	0.014	372	28	141	18	995	1032	834	2
253	教育观察	200	24	0.041	0.013	1175	46	269	29	2486	2452	1918	1
254	辽宁高职学报	42	5	0.065	0.016	116	16	64	12	331	314	315	2
255	武汉船舶职业技术学院学报	16	1	0.059	0.006	45	3	27	3	137	136	160	2
256	北京教育(普教版)	20		0.035		156	1	21		315	251	169	3
257	天津中德应用技术大学学报	29	6	0.096	0.043	85	11	35	7	153	149	140	3
258	中国教育网络	8	2	0.052	0.026	23	5	12	5	87	66	78	2
259	潍坊工程职业学院学报	17		0.069		67	1	21		129	118	111	2
260	教育导刊(下半月)	20		0.043		82	6	22	1	260	206	197	2
261	西藏教育	10	3	0.029	0.019	55	9	14	3	181	162	156	2
262	职业教育(下旬刊)	24		0.068		73		30		172	183	160	2
263	当代教育实践与教学研究	261		0.048		941	3	427	1	2876	2529	2991	1
264	中国信息技术教育	51	4	0.033	0.006	352	24	82	8	760	784	662	2
265	现代交际	193	14	0.031	0.007	1450	57	277	18	3449	2758	2009	2
266	创新创业理论研究与实践	211	17	0.052	0.01	649	51	331	37	2060	1982	1636	2
268	实验教学与仪器	20		0.025		122	4	34	1	411	394	375	3
267	物理教师	22	2	0.031	0.006	315	13	42	4	370	340	333	3
269	宿州教育学院学报	21		0.048		95	3	32	1	240	194	165	2
270	中学语文教学	22	3	0.046	0.016	431	8	22	3	239	235	187	3
271	中国学校体育	34		0.044		110	2	35		438	343	264	2
272	航海教育研究	13		0.078		29	2	21		87	79	71	2

人文社科类影响因子、被引频次及可被引文献量 续表 57

序号	刊名	指标名称				社科统计源期刊引用		复合统计源引用		期刊综合统计源引用		可被引文献量			研究层次
		2019-2020	2021	影响因子	即年指标	2019-2020	2021	2019-2020	2021	2019	2020	2021			
273	湖北开放职业学院学报	220	32	0.054	0.016	679	80	277	55	2057	2052	2046	2		
274	物理教学	13		0.023		176	6	20	1	295	273	263	3		
275	延边教育学院学报	28	2	0.032	0.005	134	3	35	2	420	451	424	2		
276	教育与装备研究	20		0.035		141	5	28		294	284	273	3		
277	中学化学教学参考	46	3	0.027	0.004	426	3	61	3	873	824	780	3		
278	常州信息职业技术学院学报	21	4	0.068	0.028	54	8	28	6	154	156	145	2		
279	江苏教育	95	4	0.027	0.002	581	16	115	5	1842	1694	1681	3		
280	大学(研究版)	22	6	0.04	0.002	37	11	27	10	121	425	2768	1		
281	高校后勤研究	21	4	0.032	0.013	96	6	30	4	313	334	316	2		
282	中国多媒体与网络教学学报(中旬刊)	68	9	0.028	0.009	313	23	102	10	1292	1146	954	2		
283	济南职业学院学报	13	3	0.027	0.013	68	4	23	3	250	240	224	2		
284	江苏经贸职业技术学院学报	20	5	0.067	0.033	72	16	27	13	152	146	152	2		
285	湖北成人教育学院学报	14	2	0.053	0.016	43	5	15	2	140	122	122	2		
286	历史教学(上半月刊)	23	1	0.082	0.008	187	5	23	1	144	137	120	3		
287	晋城职业技术学院学报	19	1	0.057	0.006	70	2	28	2	162	169	169	2		
288	辽宁师专学报(社会科学版)	18	2	0.027	0.006	72	9	24	5	326	330	335	2		
289	Frontiers of Education in China	2	1	0.039	0.167	14	3	2	1	27	24	6	2		
	本栏目计量指标均值	225	29	0.648	0.181	500	41	274	34	331	320	283			
G8 体育															
1	体育科学	994	41	4.36	0.347	1648	49	1114	45	115	113	118	1		
2	上海体育学院学报	649	80	3.12	0.755	1103	119	704	92	92	116	106	2		
3	北京体育大学学报	654	90	1.73	0.503	1214	120	714	100	192	186	179	2		
4	武汉体育学院学报	774	124	2.324	0.785	1278	155	836	130	172	161	158	2		
5	中国体育科技	493	33	2.029	0.216	1163	60	639	42	120	123	153	1		
6	体育学研究	508	81	3.82	1.174	798	96	535	90	67	66	69	2		
7	体育学刊	572	73	2.134	0.562	1123	107	632	77	136	132	130	2		
8	成都体育学院学报	429	63	1.882	0.485	757	103	470	66	116	112	130	2		
9	天津体育学院学报	443	42	2.249	0.408	789	69	492	50	82	115	103	2		
10	体育文化导刊	756	28	1.775	0.141	1415	28	807	28	218	208	198	1		
11	体育与科学	361	49	1.973	0.505	661	70	397	52	91	92	97	1		
12	沈阳体育学院学报	509	59	2.166	0.541	949	106	556	67	121	114	109	2		
13	西安体育学院学报	384	43	1.67	0.426	750	61	419	45	124	106	101	2		
14	首都体育学院学报	256	52	1.326	0.627	605	67	288	59	102	91	83	2		
15	山东体育学院学报	187	11	0.935	0.129	372	11	210	11	107	93	85	2		
16	广州体育学院学报	294	17	0.838	0.098	745	42	346	22	178	173	173	2		
17	南京体育学院学报	280	32	1.014	0.222	505	36	299	35	134	142	144	2		
18	体育科研	91	15	0.538	0.185	254	28	106	18	86	83	81	2		
19	体育教育学刊	212	38	0.977	0.437	319	40	219	38	115	102	87	2		

人文社科类影响因子、被引频次及可被引文献量 续表 58

序号	刊名	社科统计源期刊引用				复合统计源引用		期刊综合统计源引用		可被引文献量			研究层次
		2019-2020	2021	影响因子	即年指标	2019-2020	2021	2019-2020	2021	2019	2020	2021	
20	Journal of Sport and Health Science	37	4	0.228	0.057	174	19	91	13	82	80	70	2
21	哈尔滨体育学院学报	202	17	1.036	0.183	351	22	216	19	97	98	93	2
22	体育研究与教育	69	7	0.345	0.073	152	16	79	7	103	97	96	2
23	浙江体育科学	68	11	0.291	0.095	201	27	81	16	119	115	116	2
24	体育科技文献通报	167	15	0.098	0.018	830	66	218	21	850	851	844	2
25	河北体育学院学报	87	8	0.489	0.098	219	8	97	8	92	86	82	2
26	冰雪运动	478	26	2.115	0.217	585	26	486	26	114	112	120	2
27	吉林体育学院学报	51	1	0.254	0.011	170	3	60	2	108	93	91	2
28	四川体育科学	72	7	0.191	0.039	280	15	94	10	186	190	178	2
29	湖北体育科技	154	24	0.3	0.106	395	29	181	24	265	249	227	2
30	山东体育科技	34	5	0.192	0.062	94	7	42	6	92	85	81	2
31	中国体育教练员	31	7	0.156	0.07	116	9	40	7	100	99	100	2
32	辽宁体育科技	60	5	0.181	0.033	213	19	79	6	165	167	150	2
33	体育科学研究	50	2	0.278	0.022	118	3	53	3	92	88	89	2
34	体育科技	80		0.092		294		102		457	416	401	2
35	武术研究	60	5	0.052	0.009	389	12	75	6	575	585	575	2
36	福建体育科技	25	4	0.125	0.034	109	8	37	5	102	98	117	2
37	青少年体育	96	3	0.071	0.005	488	6	104	5	685	674	600	2
38	当代体育科技	323	14	0.034	0.005	2407	43	447	20	5190	4197	2750	2
39	安徽体育科技	36	1	0.137	0.008	157	2	39	2	134	128	123	2
40	运动精品	40	1	0.033	0.002	241	2	47	1	623	578	561	2
	本栏目计量指标均值	277	29	1.089	0.249	611	43	311	33	315	285	244	
H 语言文字													
1	中国外语	411	138	2.461	1.453	672	152	422	143	85	82	95	1
2	外语教学与研究	191	11	1.257	0.151	326	17	197	12	75	77	73	3
3	外语界	393	62	2.729	0.886	650	79	411	66	74	70	70	2
4	中国翻译	360	14	1.558	0.111	729	23	371	14	119	112	126	2
5	世界汉语教学	138	13	1.769	0.333	412	23	140	13	39	39	39	1
6	外语教学	368	40	1.521	0.342	769	57	382	41	119	123	117	3
7	现代外语	247	35	1.703	0.486	484	54	249	37	72	73	72	1
8	语言教学与研究	154	12	1.283	0.211	411	20	157	12	61	59	57	3
9	外国语(上海外国语大学学报)	176	19	1.285	0.264	298	30	185	21	66	71	72	1
10	外语与外语教学	196	33	1.14	0.379	427	44	204	34	87	85	87	3
11	语言文字应用	136	19	1.143	0.365	279	22	144	20	61	58	52	2
12	外语电化教学	390	29	2.063	0.319	625	31	409	30	96	93	91	3
13	上海翻译	303	25	1.507	0.25	660	45	324	27	99	102	100	2
14	语言战略研究	148	13	1.028	0.265	401	15	159	14	81	63	49	1
15	中国语文	77	7	0.681	0.117	135	9	77	7	61	52	60	1

人文社科类影响因子、被引频次及可被引文献量 续表 59

序号	刊名	指标名称				社科统计源期刊引用		复合统计源引用		期刊综合统计源引用		可被引文献量			研究层次
		2019-2020	2021	影响因子	即年指标	2019-2020	2021	2019-2020	2021	2019	2020	2021			
16	当代修辞学	117	11	1.232	0.229	256	16	121	11	49	46	48	1		
17	外语学刊	206	39	0.869	0.322	417	48	210	39	120	117	121	1		
18	解放军外国语学院学报	190	11	0.856	0.097	406	16	199	11	108	114	113	1		
19	外语研究	163	10	0.776	0.097	353	12	169	10	108	102	103	1		
20	当代语言学	61	3	0.924	0.091	106	6	61	3	32	34	33	1		
21	汉语学习	57	5	0.419	0.076	176	9	57	5	70	66	66	1		
22	外语教学理论与实践	94	13	0.931	0.203	210	21	97	14	51	50	64	3		
23	外语教育研究前沿	188	14	1.958	0.286	341	19	196	14	49	47	49	1		
24	外国语文	149	16	0.591	0.15	348	22	166	18	128	124	107	1		
25	北京第二外国语学院学报	97	10	0.874	0.179	158	11	101	10	59	52	56	1		
26	山东外语教学	158	19	0.935	0.244	316	25	169	20	85	84	78	3		
27	西安外国语大学学报	132	10	0.66	0.101	243	12	134	11	102	98	99	1		
28	天津外国语大学学报	103	11	0.628	0.128	241	22	114	11	83	81	86	1		
29	当代外语研究	85	23	0.556	0.307	171	24	88	23	74	79	75	1		
30	语言研究	36	3	0.259	0.045	80	5	36	3	71	68	67	1		
31	语言科学	28	8	0.277	0.163	61	10	29	8	51	50	49	1		
32	语文研究	32	2	0.457	0.063	70	4	33	2	37	33	32	1		
33	汉语学报	39	10	0.494	0.263	91	12	39	10	40	39	38	1		
34	民族语文	41	1	0.347	0.015	75	2	41	1	58	60	67	1		
35	云南师范大学学报(对外汉语教学与研究版)	35	5	0.278	0.085	184	17	37	5	61	65	59	3		
36	方言	30		0.273		71		30		55	55	55	1		
37	华文教学与研究	30	8	0.341	0.182	116	14	30	8	45	43	44	1		
38	语文建设	71	1	0.077	0.002	1182	17	73	1	464	464	412	3		
39	辞书研究	37	6	0.266	0.085	91	6	38	6	66	73	71	1		
40	中国科技翻译	52	4	0.371	0.059	236	18	68	6	73	67	68	2		
41	古汉语研究	33	3	0.327	0.064	61	5	36	3	46	55	47	1		
42	国际汉语教学研究	58	10	0.652	0.256	213	16	58	10	48	41	39	1		
43	外语与翻译	32		0.269		99		35		60	59	59	1		
44	浙江外国语学院学报	55	6	0.322	0.067	113	6	55	6	85	86	90	2		
45	国际中文教育(中英文)	28	3	0.326	0.068	132	4	30	3	45	41	44	1		
46	中国俄语教学	9		0.103		61		9		46	41	40	3		
47	外语测试与教学	16	4	0.291	0.143	63	6	18	4	26	29	28	3		
48	语言教育	40	5	0.331	0.086	85	7	42	6	60	61	58	3		
49	中国科技术语	9	7	0.052	0.171	81	10	22	8	83	90	41	2		
50	民族翻译	33		0.289		48		33		41	73	63	1		
51	现代语文(语言研究版)	24		0.043		171		24		321	234	186	1		
52	日语学习与研究	20	1	0.118	0.012	46	3	22	1	86	84	82	1		
53	东方翻译	27		0.176		66	1	27		77	76	46	1		

人文社科类影响因子、被引频次及可被引文献量 续表 60

序号	刊名	指标名称				社科统计源期刊引用		复合统计源引用		期刊综合统计源引用		可被引文献量			研究层次
		2019-2020	2021	影响因子	即年指标	2019-2020	2021	2019-2020	2021	2019	2020	2021			
54	满语研究	17		0.2		22		18		41	44	38	1		
55	外国语文研究	39	3	0.273	0.042	93	3	40	3	73	70	71	1		
56	外国语言文学	12	2	0.121	0.039	44	2	13	2	48	51	51	1		
57	长江学术	18	2	0.175	0.044	29	3	18	3	53	50	45	1		
58	汉字汉语研究	14		0.14		44		15		47	53	51	1		
59	语文学刊	11	3	0.048	0.028	55	4	11	3	115	114	108	3		
60	汉字文化	149	14	0.039	0.007	880	49	179	20	1894	1957	1871	1		
61	Chinese Journal of Applied Linguistics	5	3	0.093	0.103	18	3	5	3	27	27	29	1		
62	东北亚外语研究	10	3	0.088	0.057	23	4	10	4	58	55	53	3		
63	外文研究	11		0.087		34		11		64	62	60	1		
	本栏目计量指标均值	105	14	0.688	0.196	250	18	109	15	108	107	102			
I 文学															
1	文学评论	189	29	0.663	0.204	325	39	191	30	142	143	142	1		
2	文艺研究	217	22	0.635	0.157	377	26	219	23	179	163	140	1		
3	文艺争鸣	259	10	0.358	0.035	548	19	263	12	384	339	284	1		
4	外国语文	149	16	0.591	0.15	348	22	166	18	128	124	107	1		
5	文艺理论研究	116	16	0.453	0.128	224	19	121	16	129	127	125	1		
6	文学遗产	88	19	0.413	0.198	162	22	90	19	118	95	96	1		
7	中国现代文学研究丛刊	148	15	0.384	0.083	314	15	150	15	197	188	180	1		
8	文艺理论与批评	88	5	0.595	0.074	154	6	90	5	79	69	68	1		
9	外国文学	81	6	0.397	0.06	194	6	84	6	101	103	100	1		
10	民族文学研究	100	7	0.478	0.067	147	9	100	8	100	109	105	1		
11	当代文坛	115	20	0.35	0.112	342	23	116	20	161	168	178	1		
12	中国比较文学	45	5	0.385	0.079	80	5	46	5	56	61	63	1		
13	外国文学研究	47	4	0.267	0.048	127	6	49	4	88	88	83	1		
14	文献	48	8	0.294	0.114	62	8	48	8	94	69	70	1		
15	南方文坛	81	9	0.229	0.07	184	14	81	11	180	173	129	1		
16	外国文学评论	27		0.31		64		27		46	41	41	1		
17	当代作家评论	67	6	0.206	0.045	184	11	67	6	169	157	133	1		
18	中国文化研究	39	5	0.302	0.077	77	8	39	5	67	62	65	1		
19	中国当代文学研究	122	19	0.452	0.123	245	22	122	19	138	132	155	1		
20	小说评论	72	7	0.267	0.071	213	13	75	7	146	124	99	1		
21	中国文学批评	64	5	0.489	0.075	168	7	66	5	68	63	67	1		
22	中国文学研究	57	7	0.286	0.069	103	7	57	7	102	97	101	1		
23	新文学史料	14	2	0.132	0.045	26	2	14	2	48	58	44	2		
24	鲁迅研究月刊	40	5	0.175	0.045	63	6	40	5	117	111	110	1		
25	扬子江文学评论	34	6	0.182	0.077	123	6	34	6	108	79	78	1		
26	国外文学	21	1	0.16	0.016	56	2	22	1	67	64	62	1		

人文社科类影响因子、被引频次及可被引文献量 续表 61

序号	刊名	指标名称				社科统计源期刊引用		复合统计源引用		期刊综合统计源引用		可被引文献量			研究层次
		2019-2020	2021	影响因子	即年指标	2019-2020	2021	2019-2020	2021	2019	2020	2021			
27	上海文化	37	3	0.152	0.039	80	4	39	3	122	122	76	1		
28	当代外国文学	22	1	0.122	0.012	82	1	23	1	93	87	85	1		
29	海南师范大学学报(社会科学版)	39	4	0.181	0.04	98	4	43	4	115	101	99	1		
30	现代中文学刊	23	2	0.139	0.024	46	2	23	2	84	81	83	1		
31	明清小说研究	18	3	0.123	0.042	48	3	18	3	74	72	71	1		
32	红楼梦学刊	55	3	0.275	0.029	80	4	55	3	95	105	102	1		
33	外国文学动态研究	29	4	0.196	0.043	67	5	29	4	75	73	93	1		
34	广东外语外贸大学学报	94	10	0.477	0.13	138	11	97	10	105	92	77	1		
35	中国典籍与文化	15	2	0.107	0.027	29	2	16	2	75	65	73	1		
36	南京师范大学文学院学报	16	1	0.09	0.013	71	1	19	1	89	88	79	1		
37	曹雪芹研究	27		0.223		39		27		62	59	57	1		
38	长江学术	18	2	0.175	0.044	29	3	18	3	53	50	45	1		
39	贵州文史丛刊	13	1	0.114	0.018	26	2	13	1	58	56	57	1		
40	俄罗斯文艺	18	3	0.134	0.048	34	5	18	3	70	64	63	1		
41	古籍整理研究学刊	11	2	0.043	0.018	46	2	11	2	135	121	113	1		
42	国际比较文学(中英文)	8	1	0.105	0.026	18	1	8	1	36	40	39	1		
43	世界文学	1		0.067		3		1		1	14	6	2		
44	文艺评论	18		0.087		71		19		102	104	77	1		
45	文学与文化	9	1	0.079	0.017	27	1	9	1	56	58	58	1		
46	文艺论坛	11	1	0.061	0.011	25	2	11	1	88	91	92	1		
47	关东学刊	16		0.092		36		17		88	86	97	1		
48	中国韵文学刊	13	2	0.088	0.027	29	4	13	2	75	72	74	1		
49	汉语言文学研究	9	3	0.074	0.051	26	3	9	3	65	57	59	1		
50	大众文艺	198	12	0.028	0.005	1818	59	339	23	3885	3143	2535	1		
51	郭沫若学刊	5		0.062		9		5		38	43	41	1		
52	西部学刊	108	21	0.053	0.019	508	48	138	30	938	1112	1101	1		
53	杜甫研究学刊	57	2	0.553	0.037	67	2	57	2	54	49	54	1		
	本栏目计量指标均值	61	7	0.252	0.063	160	9	65	8	188	172	155			
J 艺术															
1	文艺研究	217	22	0.635	0.157	377	26	219	23	179	163	140	1		
2	装饰	207	18	0.282	0.055	719	35	439	31	367	367	328	1		
3	民族艺术	211	16	1.029	0.184	307	18	218	18	108	97	87	1		
4	电影艺术	211	41	0.708	0.299	430	46	214	41	152	146	137	1		
5	当代电影	334	28	0.439	0.104	780	37	342	28	461	300	270	1		
6	工业工程设计	85	8	0.594	0.092	164	26	146	19	25	118	87	2		
7	民族艺术研究	119	42	0.572	0.393	209	51	126	42	98	110	107	1		
8	南京艺术学院学报(美术与设计)	91	2	0.22	0.009	258	13	147	10	209	204	219	1		
9	艺术百家	143	11	0.345	0.07	267	12	173	11	205	209	157	1		
10	美术	107	12	0.181	0.042	229	22	114	12	275	315	286	1		
11	设计	841	187	0.51	0.235	1823	319	1134	267	856	793	796	3		

人文社科类影响因子、被引频次及可被引文献量 续表 62

序号	刊名	指标名称				社科统计源期刊引用		复合统计源引用		期刊综合统计源引用		可被引文献量			研究层次
		2019-2020	2021	影响因子	即年指标	2019-2020	2021	2019-2020	2021	2019	2020	2021			
12	音乐研究	90	13	0.612	0.16	160	16	90	13	70	77	81	1		
13	音乐艺术(上海音乐学院学报)	57	3	0.452	0.057	111	3	57	3	64	62	53	1		
14	中国音乐	104	8	0.395	0.054	197	9	108	8	135	128	148	1		
15	中国音乐学	27	1	0.231	0.018	92	1	27	1	62	55	56	1		
16	美术研究	34	2	0.183	0.02	96	8	39	3	97	89	101	1		
17	艺术评论	112	19	0.299	0.14	241	23	117	19	220	154	136	1		
18	人民音乐	56	4	0.121	0.035	168	4	59	4	254	207	113	1		
19	中央音乐学院学报	38	1	0.373	0.022	73	4	38	1	57	45	46	1		
20	北京电影学院学报	120	22	0.374	0.138	247	27	125	23	163	158	160	1		
21	美术观察	101	13	0.104	0.033	345	33	146	21	438	537	399	1		
22	北京舞蹈学院学报	96	3	0.386	0.024	173	3	98	3	118	131	125	1		
23	戏剧艺术	57	5	0.335	0.062	91	7	58	5	81	89	81	1		
24	艺术学研究	50	2	0.424	0.029	65	3	50	3	42	76	68	2		
25	中国文艺评论	84	11	0.316	0.085	173	16	86	14	140	126	129	1		
26	艺术设计研究	52	12	0.274	0.111	124	19	79	15	78	112	108	1		
27	新美术	41	3	0.117	0.038	107	3	57	3	190	159	79	1		
28	美术大观	74	18	0.075	0.043	364	39	132	25	557	426	420	1		
29	设计艺术研究	95	5	0.306	0.024	229	11	150	10	138	172	206	1		
30	艺术与设计(理论)	81	11	0.081	0.023	361	21	142	14	490	505	484	1		
31	文化艺术研究	29	28	0.184	0.412	79	30	31	30	79	79	68	1		
32	戏剧(中央戏剧学院学报)	53	2	0.327	0.026	83	2	55	2	82	80	77	1		
33	世界电影	15	1	0.227	0.031	27	2	15	1	32	34	32	1		
34	星海音乐学院学报	20	3	0.168	0.053	54	5	21	3	61	58	57	1		
35	南京艺术学院学报(音乐与表演)	53	8	0.261	0.071	98	8	53	8	100	103	112	1		
36	艺术工作	48	2	0.16	0.019	145	4	69	2	170	130	105	1		
37	美育学刊	27	6	0.131	0.062	105	9	29	7	102	104	97	2		
38	中国电视	122	26	0.236	0.103	491	47	126	27	254	262	252	1		
39	戏曲艺术	35	3	0.208	0.036	54	4	36	3	85	83	84	1		
40	黄钟(武汉音乐学院学报)	16	2	0.119	0.032	41	2	16	2	69	66	62	1		
41	美术学报	21	4	0.11	0.038	57	8	27	4	92	99	105	1		
42	四川戏剧	94	14	0.089	0.026	334	22	115	17	519	536	538	1		
43	中国书法	27		0.031		181	1	29		612	251	232	3		
44	电影理论研究(中英文)	9	1	0.257	0.032	10	1	9	1	7	28	31	2		
45	中国戏剧	16		0.045		71		19		174	185	164	3		
46	美术教育研究	119	16	0.032	0.009	874	61	292	29	1790	1876	1879	1		
47	电影评介	59	2	0.052	0.004	349	3	62	2	600	528	543	1		
48	天津音乐学院学报	7		0.076		35		8		47	45	41	1		
49	贵州大学学报(艺术版)	24	3	0.131	0.034	62	3	25	3	99	84	87	1		
50	创意与设计	10	3	0.056	0.039	42	4	20	3	86	91	77	1		
51	艺术探索	19	3	0.114	0.038	44	3	22	3	92	74	78	1		

人文社科类影响因子、被引频次及可被引文献量 续表 63

序号	刊名	指标名称				社科统计源期刊引用		复合统计源引用		期刊综合统计源引用		可被引文献量			研究层次
		2019-2020	2021	影响因子	即年指标	2019-2020	2021	2019-2020	2021	2019	2020	2021			
52	交响(西安音乐学院学报)	14	2	0.074	0.022	41	2	15	2	94	95	89	1		
53	公共艺术	18	4	0.15	0.06	38	5	21	5	46	74	67	2		
54	电影新作	60	10	0.165	0.072	182	12	60	10	196	168	138	1		
55	世界美术	13	2	0.114	0.038	35	2	15	2	58	56	53	1		
56	湖北美术学院学报	13	2	0.102	0.031	33	2	16	2	68	60	65	1		
57	内蒙古艺术学院学报	12		0.065		50		15		99	86	88	1		
58	美与时代(上旬)	23	4	0.022	0.008	229	19	60	11	484	552	523	1		
59	乐府新声(沈阳音乐学院学报)	4		0.026		24		5		78	76	80	1		
60	云南艺术学院学报	11		0.087		28	1	13		59	67	63	1		
61	音乐探索	13	1	0.086	0.017	35	1	14	1	75	76	59	1		
62	设计艺术(山东工艺美术学院学报)	8	1	0.037	0.009	32	4	12	4	108	109	114	1		
63	艺术研究	23	4	0.03	0.012	179	7	40	5	402	360	339	1		
64	音乐创作	10		0.071		38		11		81	60	64	1		
65	创意设计源	21	7	0.123	0.082	57	8	29	8	83	88	85	3		
66	戏剧文学	19	2	0.038	0.014	78	5	23	2	294	210	144	1		
67	齐鲁艺苑	10		0.039		39	3	11	1	139	120	121	1		
68	艺术广角	15		0.081		46		15		76	110	112	1		
69	大众文艺	198	12	0.028	0.005	1818	59	339	23	3885	3143	2535	1		
70	艺术教育	81	15	0.038	0.02	471	29	112	21	1402	744	757	1		
71	上海戏剧	3		0.031		9		3		46	50	26	3		
72	电影文学	119	11	0.059	0.013	632	33	122	13	1063	943	847	1		
73	乐器	7		0.034		28		8		102	106	125	2		
74	西藏艺术研究	6		0.052		15		6		54	61	59	1		
75	艺海	34		0.024		225	6	68	1	678	740	369	2		
76	新疆艺术学院学报	4	1	0.03	0.015	15	3	6	1	68	67	67	1		
77	雕塑	3		0.03		8	2	3	1	36	64	97	1		
78	艺苑	13	2	0.037	0.017	70	2	14	2	176	177	120	1		
79	文化产业	48	32	0.021	0.016	242	83	67	35	625	1620	2035	1		
	本栏目计量指标均值	70	12	0.198	0.066	214	17	90	15	279	266	248			
K(除 K85,K86,K87,K88,K9) 历史															
1	历史研究	183	9	1.262	0.13	245	10	185	9	79	66	69	1		
2	近代史研究	147	12	1.246	0.197	198	12	151	12	59	59	61	1		
3	民俗研究	250	27	1.42	0.318	404	33	263	27	89	87	85	1		
4	中国经济史研究	177	37	1.079	0.468	258	48	180	38	85	79	79	1		
5	史学月刊	132	18	0.443	0.127	229	22	135	19	162	136	142	1		
6	中国边疆史地研究	113	7	0.769	0.096	159	7	117	7	73	74	73	1		
7	中国史研究	58	5	0.542	0.089	95	5	61	5	63	44	56	1		
8	中国历史地理论丛	61	2	0.54	0.029	113	3	75	3	61	52	70	1		
9	史学集刊	79	12	0.552	0.136	132	13	81	12	79	64	88	1		
10	史林	120	17	0.531	0.148	165	20	123	18	114	112	115	1		

人文社科类影响力因子、被引频次及可被引文献量 续表 64

序号	刊名	指标名称				社科统计源期刊引用		复合统计源引用		期刊综合统计源引用		可被引文献量			研究层次
		2019-2020	2021	影响因子	即年指标	2019-2020	2021	2019-2020	2021	2019	2020	2021			
11	当代中国史研究	79	9	0.491	0.136	130	9	89	9	88	73	66	1		
12	世界历史	52	7	0.444	0.117	83	7	55	7	60	57	60	1		
13	西域研究	60	13	0.508	0.197	92	14	67	13	57	61	66	1		
14	史学理论研究	63	12	0.5	0.158	100	12	65	12	52	74	76	1		
15	清史研究	153	5	1.366	0.075	194	8	157	6	48	64	67	1		
16	历史档案	57	3	0.479	0.065	74	3	57	3	62	57	46	1		
17	中国社会经济史研究	22	4	0.272	0.108	54	4	22	4	40	41	37	1		
18	安徽史学	63	5	0.293	0.044	113	6	68	5	107	108	114	1		
19	抗日战争研究	43	1	0.518	0.025	52	1	43	1	43	40	40	1		
20	文献	48	8	0.294	0.114	62	8	48	8	94	69	70	1		
21	文史	43	2	0.391	0.034	71	2	44	2	59	51	58	1		
22	史学史研究	35		0.313		60		37		49	63	52	1		
23	历史教学(下半月刊)	36	7	0.189	0.07	61	9	40	7	98	92	100	3		
24	中华文史论丛	27	5	0.265	0.104	40	5	27	5	48	54	48	1		
25	经济社会史评论	28	3	0.384	0.086	42	3	28	3	35	38	35	1		
26	民国档案	16	3	0.17	0.071	27	3	17	3	45	49	42	1		
27	历史教学问题	34	2	0.12	0.015	140	4	34	2	134	150	135	3		
28	中国史研究动态	16		0.125		24	2	17		73	55	36	1		
29	中国典籍与文化	15	2	0.107	0.027	29	2	16	2	75	65	73	1		
30	国际汉学	34	1	0.21	0.011	68	1	34	1	78	84	90	1		
31	中国地方志	24	4	0.152	0.057	35	5	26	4	83	75	70	1		
32	贵州文史丛刊	13	1	0.114	0.018	26	2	13	1	58	56	57	1		
33	外国问题研究	14	1	0.115	0.02	30	1	14	1	64	58	50	1		
34	古籍整理研究学刊	11	2	0.043	0.018	46	2	11	2	135	121	113	1		
35	日本侵华南京大屠杀研究	15	4	0.153	0.085	29	4	15	4	49	49	47	1		
36	寻根	5		0.116		6		5		4	39	32	1		
37	文史杂志	11	4	0.046	0.052	37	5	12	4	118	123	77	1		
38	国学学刊	12	5	0.105	0.109	24	5	12	5	55	59	46	1		
39	西部蒙古论坛	15	1	0.132	0.02	25	1	16	1	58	56	51	1		
40	史志学刊	7	2	0.053	0.038	19	2	7	2	68	65	53	1		
41	西夏研究	13		0.089		33	1	14	1	72	74	75	1		
42	炎黄春秋	6	1	0.032	0.014	7	1	6	1	98	90	70	1		
	本栏目计量指标均值	57	7	0.404	0.095	91	7	59	7	73	71	69			
K85,K86,K87,K88 考古学															
1	考古	183	21	1.04	0.239	299	25	199	21	96	80	88	1		
2	文物	107	18	0.53	0.214	189	22	113	18	96	106	84	1		
3	考古学报	52	9	1.3	0.375	93	9	55	9	21	19	24	1		
4	中原文物	109	12	0.612	0.126	190	12	114	12	86	92	95	1		

人文社科类影响因子、被引频次及可被引文献量 续表 65

序号	刊名	指标名称				社科统计源期刊引用		复合统计源引用		期刊综合统计源引用		可被引文献量			研究层次
		2019-2020	2021	影响因子	即年指标	2019-2020	2021	2019-2020	2021	2019	2020	2021			
5	东南文化	148	21	0.688	0.174	263	25	174	22	87	128	121	1		
6	敦煌学辑刊	25	1	0.189	0.014	323	3	27	1	69	63	69	1		
7	江汉考古	100	6	0.629	0.06	182	7	102	6	85	74	100	1		
8	考古与文物	71	14	0.42	0.182	123	16	75	15	85	84	77	1		
9	敦煌研究	60	7	0.299	0.072	106	9	66	7	106	95	97	1		
10	文物保护与考古科学	46		0.243		146	3	94	3	94	95	93	1		
11	中国文化遗产	46	3	0.288	0.037	147	6	73	5	83	77	82	2		
12	华夏考古	45	8	0.304	0.119	93	8	54	8	79	69	67	1		
13	故宫博物院院刊	72	10	0.336	0.093	149	12	87	11	102	112	108	1		
14	中国国家博物馆馆刊	92	7	0.304	0.053	155	9	102	9	157	146	132	1		
15	南方文物	125	8	0.421	0.043	194	8	139	8	125	172	185	1		
16	人类学学报	69	17	0.622	0.185	108	34	92	24	50	61	92	1		
17	自然与文化遗产研究	57	4	0.136	0.074	325	6	125	4	345	73	54	1		
18	吐鲁番学研究	12		0.211		23		12		31	26	29	1		
19	文博	27	2	0.15	0.025	71	3	34	3	90	90	79	1		
20	四川文物	47	13	0.382	0.203	69	13	50	13	57	66	64	1		
21	农业考古	62	8	0.128	0.035	161	14	94	13	244	240	228	1		
22	北方文物	14		0.103		40	1	16		58	78	75	1		
23	出土文献	20	6	0.143	0.098	54	7	20	6	80	60	61	1		
24	中国文物科学研究	11	1	0.095	0.018	38	1	21	1	58	58	57	1		
25	中国钱币	5		0.042		10		5		63	56	43	1		
26	文物春秋	5		0.035		29		8		69	75	54	1		
27	文物世界	5	3	0.018	0.143	34	3	9	3	141	131	21	1		
28	福建文博	13	1	0.108	0.016	21	1	14	1	64	56	62	1		
29	草原文物	2		0.033		8		3		34	26	25	1		
30	文物鉴定与鉴赏	61	8	0.021	0.006	406	19	107	17	1545	1410	1266	3		
	本栏目计量指标均值	56	9	0.328	0.109	135	9	69	10	143	131	121			
K9,P9 人文、经济地理															
1	经济地理	1812	162	2.836	0.529	4659	310	3112	254	328	311	306	2		
2	人文地理	323	18	1.482	0.146	878	43	548	31	112	106	123	2		
3	世界地理研究	306	45	1.209	0.378	950	86	573	63	129	124	119	2		
4	地域研究与开发	533	53	1.433	0.294	1349	81	844	72	188	184	180	2		
	本栏目计量指标均值	744	70	1.74	0.337	1959	130	1269	105	189	181	182			

附 录

《中国学术期刊影响因子年报（2022 版）》

人文社会科学期刊载文量数据质量测试报告

一、测试目的

通过检测《中国学术期刊影响因子年报（2022 版）》人文社会科学版期刊的载文量数据的质量是否符合标准中的指标要求，明确《中国学术期刊影响因子年报（人文社会科学版）》中载文量、影响因子等各项评价数据的数据可信度。

二、测试对象

《中国学术期刊影响因子年报（2022 版）》（人文社会科学版）所统计的 2021 年出版的人文社科期刊的载文量数据。包括 2440 种社科期刊（含 161 种文理综合刊），文献 62 万余条。

三、测试方案

依据国家标准《GB/T 2828.4—2008 计数抽样检验程序 第 4 部分：声称质量水平的评定程序》，选择 III 级检验水平，根据质量指标确定以下抽样方案：

序号	项目	核查总体量	声称质量水平 DQL (%)	抽样方案		
				检验水平	样本量 n	不合格品限定数 L
1	载文量的错误率	62 万条	0.1	III	1250	3

载文量错误率是指根据《〈中国学术期刊影响因子年报〉期刊评价数据载文量统计规范》，应计入载文量而未计入的（即漏用）、不应计入载文量而计入的（即错误）两种情况。两种错误合计不超过 3 条为合格。

四、测试方法

本测试依据《GB/T 2828.4—2008 计数抽样检验程序 第 4 部分：声称质量水平的评定程序》规定确定采样方案，采用随机抽样方法进行抽样，对样本按照企业标准《Q/CNKI PJ01.2—2009

〈中国学术期刊影响因子年报（人文社会科学）〉期刊载文量统计规范》进行质量检测。

五、测试结果汇总

测试对象	被评价期刊 2021 年载文量错误率（可被引和不可被引文献）		
声称质量水平（%）	0.1		
核查总体量（条）	62 万条		
测试样本量（条）	1250		
可被引文献篇数	952	错误篇数	0
非可被引文献篇数	298	漏用篇数	1
类型	编辑出版文件类		0
类型	二次文献		0
类型	普及型、介绍性知识资料类		0
类型	其他文献类型		1
类型	时事新闻、信息资讯类		0
类型	文艺作品类		0
类型	宣传广告、介绍类		0
类型	中文与英文译文同时出现		0
小计		标引错误篇数	1

六、测试结论

根据上述测试结果，可以得出以下结论：

测试《中国学术期刊影响因子年报（2022 版）》所依据的 2021 年出版的人文社会科学期刊载文量统计数据，数据总体的目标错误率不超过 0.1%。根据《GB/T 2828.4—2008 计数抽样检验程序 第 4 部分：声称质量水平的评定程序》规定的评定程序，判定核查总体抽检合格。

《中国学术期刊影响因子年报（2022 版）》人文社会科学

来源期刊引证数据质量测试报告

一、测试目的

通过检测《中国学术期刊影响因子年报（2022 版）》所使用的 2021 年出版的人文社会科学期刊的引证数据的质量是否符合标准中的指标要求，明确《中国学术期刊影响因子年报（2021 版）》中人文社会科学期刊为来源统计的被引频次、影响因子等各项评价数据的可信度。

二、测试对象

《中国学术期刊影响因子年报（2022 版）》使用人文社会科学期刊 1683 种为来源期刊，测试对象为这些期刊的引文数据，包括：采用的引证数据 181.5 万条（用于《年报》各项被引指标统计），未采用引证数据 302.7 万条。

三、测试方案

依据国家标准《GB/T 2828.4—2008 计数抽样检验程序 第 4 部分：声称质量水平的评定程序》，选择 III 级检验水平，根据质量指标确定以下抽样方案：

序号	项目	核查总体量	声称质量水平 DQL (%)	抽样方案		
				检验水平	样本量 n	不合格品限定数 L
1	采用的引证数据 错误率	181.5 万条	0.03	III	3150	3
2	未采用引证数据 漏用率	302.7 万条	0.1	III	1250	3

四、测试方法

本测试依据《GB/T 2828.4—2008 计数抽样检验程序 第 4 部分：声称质量水平的评定程序》规定确定采样方案，采用简单随机抽样方法进行抽样，对样本按照企业标准《Q/CNKI PJ02-2009〈中国学术期刊影响因子年报〉引证数据制作标准与规范》进行质量检测。

五、测试结果汇总

1. 引证数据错误率

测试对象	采用的引证数据的错误率
声称质量水平 (%)	0.03
核查总体量 (条)	1814673 (来源期刊共 1683 种)
测试样本量 (条)	3150
样本中错误条数	1

2. 引证数据漏用率

测试对象	未采用引证数据的漏用率
声称质量水平 (%)	0.1
核查总体量 (条)	3027302 (来源期刊共 1683 种)
测试样本量 (条)	1250
样本中漏用条数	1

六、测试结论

根据上述测试结果,得出以下结论:

1. 测试《中国学术期刊影响因子年报(2022版)》所依据的2021年人文社会科学期刊的引证数据,数据总体的目标错误率不超过0.03%。根据《GB/T 2828.4—2008 计数抽样检验程序 第4部分:声称质量水平的评定程序》规定的评定程序,核查总体抽检合格。

2. 测试《中国学术期刊影响因子年报(2022版)》所依据的2021年人文社会科学期刊的引证数据,数据总体的目标漏用率不超过0.1%。根据《GB/T 2828.4—2008 计数抽样检验程序 第4部分:声称质量水平的评定程序》规定的评定程序,核查总体抽检合格。

《中国学术期刊影响因子年报（2022 版）》学位论文来源

引证数据质量测试报告

一、测试目的

通过检测《中国学术期刊影响因子年报（2022 版）》学位论文来源（即 CNKI 网络更新日期为 2021 年 1 月 1 日至 2021 年 12 月 31 日的博、硕士学位论文）的引证数据的质量是否符合标准中的指标要求，明确《中国学术期刊影响因子年报（2022 版）》学位论文来源中被引频次、影响因子等各项评价数据的可信度。

二、测试对象

《中国学术期刊影响因子年报（2022 版）》学位论文来源所使用的 2021 年 CNKI 网络出版的学位论文的引证数据来自 330556 本学位论文（博士 32405 本、硕士 298151 本），共 3471.5 万条参考文献。

三、测试方案

依据国家标准《GB/T2828.4—2008 计数抽样检验程序 第 4 部分：声称质量水平的评定程序》，选择 III 级检验水平，根据质量指标确定以下抽样方案：

序号	项目	核查总体量	声称质量水平 DQL (%)	抽样方案		
				检验水平	样本量 n	不合格品限定数 L
1	采用的引证数据错误率	1017.7 万条	0.03	III	3150	3
2	未采用引证数据漏用率	2453.8 万条	0.1	III	1250	3

四、测试方法

本测试依据《GB/T 2828.4—2008 计数抽样检验程序 第 4 部分：声称质量水平的评定程序》规定确定采样方案，采用简单随机抽样方法进行抽样，对样本按照企业标准《Q/CNKI PJ02-2009〈中国学术期刊影响因子年报〉引证数据制作标准与规范》进行质量检测。

五、测试结果汇总

1. 引证数据错误率

测试对象	采用的引证数据的错误率
声称质量水平 (%)	0.03
核查总体量 (条)	10176670 (学位论文来源共 330556 本)
测试样本量 (条)	3150
样本中错误条数	2

2. 引证数据漏用率

测试对象	未采用引证数据的漏用率
声称质量水平 (%)	0.1
核查总体量 (条)	24538290 (学位论文来源共 330556 本)
测试样本量 (条)	1250
样本中漏用条数	3

六、测试结论

根据上述测试结果,可以得出以下结论:

1. 测试《中国学术期刊影响因子年报(2022版)》学位论文来源所依据的2021年CNKI网络出版的学位论文的引证数据,数据总体的目标错误率不超过0.03%。根据《GB/T 2828.4—2008 计数抽样检验程序 第4部分:声称质量水平的评定程序》规定的评定程序,核查总体抽检合格。

2. 测试《中国学术期刊影响因子年报(2022版)》学位论文来源所依据的2021年CNKI网络出版的学位论文的引证数据,数据总体的目标漏用率不超过0.1%。根据《GB/T 2828.4—2008 计数抽样检验程序 第4部分:声称质量水平的评定程序》规定的评定程序,核查总体抽检合格。

《中国学术期刊影响因子年报（2022 版）》会议论文来源

引证数据质量测试报告

一、测试目的

检测《中国学术期刊影响因子年报（2022 版）》会议论文来源（即 CNKI 网络更新日期为 2021 年 1 月 1 日至 2021 年 12 月 31 日的会议论文）的引文数据质量是否符合标准中的指标要求，明确《中国学术期刊影响因子年报（2022 版）》会议论文来源中被引频次、影响因子等各项评价数据的可信度。

二、测试对象

《中国学术期刊影响因子年报（2022 版）》会议论文来源所使用的 2021 年 CNKI 网络出版的会议论文的引证数据来自 1221 本会议文集，共 81.8 万条参考文献。

三、测试方案

依据国家标准《GB/T 2828.4—2008 计数抽样检验程序 第 4 部分：声称质量水平的评定程序》，选择 III 级检验水平，根据质量指标确定以下抽样方案：

序号	项目	核查总体量	声称质量水平 DQL (%)	抽样方案		
				检验水平	样本量 n	不合格品限定数 L
1	采用的引证数据错误率	30.7 万条	0.03	III	3150	3
2	未采用引证数据漏用率	51.1 万条	0.1	III	1250	3

四、测试方法

本测试依据《GB/T 2828.4—2008 计数抽样检验程序 第 4 部分：声称质量水平的评定程序》规定确定采样方案，采用简单随机抽样方法进行抽样，对样本按照企业标准《Q/CNKI PJ02-2009〈中国学术期刊影响因子年报〉引证数据制作标准与规范》进行质量检测。

五、测试结果汇总

1. 引证数据错误率

测试对象	采用的引证数据的错误率
声称质量水平 (%)	0.03
核查总体量 (条)	307372 (来源会议文集共 1221 本)
测试样本量 (条)	3150
样本中错误条数	3

2. 引证数据漏用率

测试对象	未采用引证数据的漏用率
声称质量水平 (%)	0.1
核查总体量 (条)	511352 (来源会议文集共 1221 本)
测试样本量 (条)	1250
样本中漏用条数	3

六、测试结论

根据上述测试结果,可以得出以下结论:

1. 测试《中国学术期刊影响因子年报(2022版)》会议论文来源所依据的2021年期间CNKI网络出版的会议论文的引证数据,数据总体的目标错误率不超过0.03%。根据《GB/T 2828.4—2008 计数抽样检验程序 第4部分:声称质量水平的评定程序》规定的评定程序,核查总体抽检合格。

2. 测试《中国学术期刊影响因子年报(2022版)》会议论文来源所依据的2021年期间CNKI网络出版的会议论文的引证数据,数据总体的目标漏用率不超过0.1%。根据《GB/T 2828.4—2008 计数抽样检验程序 第4部分:声称质量水平的评定程序》规定的评定程序,核查总体抽检合格。